

**ΓΕΝΙΚΗ ΠΑΝΕΛΛΑΔΙΚΗ ΣΥΝ.Π.Ε.  
ΑΛΛΗΛΑΣΦΑΛΙΣΗΣ ΙΔΙΟΚΤΗΤΩΝ ΛΕΩΦΟΡΕΙΩΝ**



**ΓΕΝΙΚΗ  
ΠΑΝΕΛΛΑΔΙΚΗ**

**ΕΤΗΣΙΕΣ**

**ΧΡΗΜΑΤΟΟΙΚΟΝΟΜΙΚΕΣ ΚΑΤΑΣΤΑΣΕΙΣ ΤΟΥ  
ΟΜΙΛΟΥ ΚΑΙ ΤΟΥ ΣΥΝΕΤΑΙΡΙΣΜΟΥ  
ΓΙΑ ΤΗ ΧΡΗΣΗ ΠΟΥ ΕΛΗΞΕ ΤΗΝ  
31 ΔΕΚΕΜΒΡΙΟΥ 2018**

Βουλής 7, 105 62, Αθήνα  
[www.genikipanelladiki.gr](http://www.genikipanelladiki.gr)  
ΤΗΛ. 210 32.17.801  
Α.Φ.Μ. 096002793  
Αρ. Γ.Ε.ΜΗ 2079801000



## ΠΙΝΑΚΑΣ ΠΕΡΙΕΧΟΜΕΝΩΝ

ΕΚΘΕΣΗ ΤΟΥ ΔΙΟΙΚΗΤΙΚΟΥ ΣΥΜΒΟΥΛΙΟΥ.....	- 5 -
ΤΗΣ ΓΕΝΙΚΗΣ ΠΑΝΕΛΛΑΔΙΚΗΣ ΣΥΝ.Π.Ε. ΑΛΛΗΛΑΣΦΑΛΙΣΗΣ ΙΔΙΟΚΤΗΤΩΝ ΛΕΩΦΟΡΕΙΩΝ.....	- 5 -
ΕΚΘΕΣΗ ΑΝΕΞΑΡΤΗΤΟΥ ΟΡΚΩΤΗ ΕΛΕΓΚΤΗ ΛΟΓΙΣΤΗ.....	- 21 -
ΚΑΤΑΣΤΑΣΗ ΟΙΚΟΝΟΜΙΚΗΣ ΘΕΣΗΣ.....	- 26 -
ΚΑΤΑΣΤΑΣΗ ΣΥΝΟΛΙΚΟΥ ΕΙΣΟΔΗΜΑΤΟΣ.....	- 27 -
ΚΑΤΑΣΤΑΣΗ ΤΑΜΕΙΑΚΩΝ ΡΟΩΝ .....	- 28 -
ΠΙΝΑΚΑΣ ΜΕΤΑΒΟΛΩΝ ΙΔΙΩΝ ΚΕΦΑΛΑΙΩΝ .....	- 29 -
1. ΓΕΝΙΚΕΣ ΠΛΗΡΟΦΟΡΙΕΣ ΓΙΑ ΤΟΝ ΣΥΝΕΤΑΙΡΙΣΜΟ .....	- 31 -
1.1 Κανονιστικό Πλαίσιο .....	- 32 -
2. ΒΑΣΙΚΕΣ ΛΟΓΙΣΤΙΚΕΣ ΠΟΛΙΤΙΚΕΣ .....	- 33 -
2.1 Πλαίσιο κατάρτισης Οικονομικών Καταστάσεων .....	- 33 -
2.2 Ενσώματα πάγια περιουσιακά στοιχεία (Ιδιοχρησιμοποιούμενα) .....	- 34 -
2.3 Άυλα περιουσιακά στοιχεία.....	- 35 -
2.4 Επενδύσεις σε Ακίνητα .....	- 35 -
2.5 Επενδύσεις σε Χρηματοοικονομικά Περιουσιακά Στοιχεία πλην Παραγώγων .....	- 36 -
2.6 Μεταφορά χρηματοοικονομικών μέσων .....	- 38 -
2.7 Εύλογη αξία χρηματοοικονομικών μέσων .....	- 38 -
2.8 Μεταφερόμενα Έξοδα Πρόσκτησης Συμβολαίων .....	- 39 -
2.9 Επενδύσεις σε ανωτεροβάθμιο αλληλασφαλιστικό Συνεταιρισμό .....	- 39 -
2.10 Απαιτήσεις κατά χρεωστών ασφαλιστρών.....	- 40 -
2.11 Ταμείο και ταμειακά ισοδύναμα .....	- 40 -
2.12 Προβλέψεις .....	- 41 -
2.13 Παροχές προς εργαζομένους .....	- 41 -
2.14 Ασφαλιστήρια συμβόλαια - Ασφαλιστικές προβλέψεις .....	- 42 -
2.15 Έλεγχος επάρκειας ασφαλιστικών προβλέψεων .....	- 44 -
2.16 Αντασφαλιστικές συμβάσεις .....	- 44 -
2.17 Συνεταιρικό κεφάλαιο .....	- 45 -
2.18 Φόροι - Αναβαλλόμενος φόρος εισοδήματος.....	- 45 -



2.19 Αναγνώριση εσόδων - εξόδων .....	46 -
2.20 Έσοδα-Έξοδα Επενδύσεων .....	47 -
2.21 Μισθώσεις.....	47 -
2.22 Πληροφόρηση κατά τομέα .....	48 -
2.23 Συμφηφισμός.....	49 -
2.24 Παύση απεικόνισης.....	49 -
2.25 Συναλλαγές με συνδεδεμένα μέρη .....	50 -
2.26 Γεγονότα μετά την ημερομηνία αναφοράς.....	50 -
2.27 Προβλέψεις, ενδεχόμενες απαιτήσεις ή υποχρεώσεις .....	50 -
2.28 Νέα πρότυπα , διερμηνείες και αναθεωρήσεις υφιστάμενων προτύπων .....	51 -
2.29 Σημαντικές λογιστικές εκτιμήσεις και κρίσεις της διοίκησης .....	54 -
3. ΔΙΑΧΕΙΡΙΣΗ ΑΣΦΑΛΙΣΤΙΚΩΝ ΚΑΙ ΧΡΗΜΑΤΟΟΙΚΟΝΟΜΙΚΩΝ ΚΙΝΔΥΝΩΝ .....	57 -
3.1 Ασφαλιστικός κίνδυνος .....	57 -
3.2 Πιστωτικός κίνδυνος.....	58 -
3.3 Κίνδυνος ρευστότητας.....	63 -
3.4 Κίνδυνος Αγοράς .....	63 -
3.5 Λειτουργικός κίνδυνος .....	64 -
3.6 Κίνδυνος διαχείρισης κεφαλαίου .....	65 -
3.7 Άλλοι κίνδυνοι.....	65 -
4. ΠΛΗΡΟΦΟΡΗΣΗ ΚΑΤΑ ΤΟΜΕΑ .....	66 -
5. ΣΗΜΕΙΩΣΕΙΣ ΕΠΙ ΤΩΝ ΟΙΚΟΝΟΜΙΚΩΝ ΚΑΤΑΣΤΑΣΕΩΝ.....	67 -
5.1 Ενσώματα περιουσιακά στοιχεία .....	67 -
5.2 Επενδύσεις σε ακίνητα .....	68 -
5.3 Άυλα περιουσιακά στοιχεία.....	69 -
5.4 Επενδύσεις σε θυγατρικές επιχειρήσεις .....	70 -
5.5 Επενδύσεις σε ανωτεροβάθμιο αλληλασφαλιστικό Συνεταιρισμό .....	70 -
5.6 Αναβαλλόμενες φορολογικές απαιτήσεις .....	71 -
5.7 Αξιόγραφα διαθέσιμα προς πώληση .....	72 -
5.8 Χρηματοοικονομικά στοιχεία στην εύλογη αξία μέσω αποτελεσμάτων.....	72 -



5.9 Απαιτήσεις από αντασφαλιστικές δραστηριότητες.....	- 72 -
5.10 Χρεώστες ασφαλιστρών και λοιπές απαιτήσεις.....	- 73 -
5.11 Ταμείο και ταμειακά ισοδύναμα .....	- 73 -
5.12 Προμήθειες και έξοδα παραγωγής επόμενων χρήσεων .....	- 73 -
5.13 Συνεταιρικό κεφάλαιο .....	- 74 -
5.14 Αποθεματικά.....	- 74 -
5.15 Υποχρεώσεις παροχών προς το προσωπικό.....	- 75 -
5.16 Λοιπές υποχρεώσεις.....	- 77 -
5.17 Ασφαλιστικές προβλέψεις.....	- 78 -
Ανάλυση ευαισθησίας .....	- 78 -
5.18 Εγγεγραμμένα ασφάλιστρα και συναφή έσοδα .....	- 79 -
5.19 Εκχωρηθέντα Ασφάλιστρα σε Αντασφαλιστές.....	- 79 -
5.20 Μεταβολή Αποθέματος μη Δεδουλευμένων Ασφαλιστρών.....	- 79 -
5.21 Δεδουλευμένες προμήθειες παραγωγής .....	- 80 -
5.22 Αποζημιώσεις ασφαλισμένων.....	- 80 -
5.23 Μεταβολή Αποθέματος λοιπών ασφαλιστικών προβλέψεων.....	- 81 -
5.24 Κέρδη από χρηματοοικονομικές πράξεις.....	- 81 -
5.25 Ζημιές από πράξεις επενδυτικού χαρτοφυλακίου .....	- 81 -
5.26 Λοιπά έσοδα .....	- 81 -
5.27 Έξοδα λειτουργίας διάθεσης.....	- 81 -
5.28 Έξοδα διοικητικής λειτουργίας.....	- 82 -
5.29 Λοιπά έξοδα .....	- 82 -
5.30 Φόροι.....	- 82 -
5.31 Συναλλαγές, απαιτήσεις και υποχρεώσεις προς συνδεδεμένα Πρόσωπα.....	- 83 -
6. ΛΟΙΠΕΣ ΓΝΩΣΤΟΠΟΙΗΣΕΙΣ.....	- 84 -
7. ΕΝΔΕΧΟΜΕΝΕΣ ΥΠΟΧΡΕΩΣΕΙΣ .....	- 86 -
7.1 Δεσμεύσεις και συμβατικές υποχρεώσεις .....	- 86 -
7.2 Δεσμεύσεις για κεφαλαιουχικές επενδύσεις .....	- 86 -
8. ΓΕΓΟΝΟΤΑ ΜΕΤΑ ΤΗΝ ΗΜΕΡΟΜΗΝΙΑ ΚΑΤΑΡΤΙΣΗΣ ΤΗΣ ΟΙΚΟΝΟΜΙΚΗΣ ΘΕΣΗΣ.....	- 87 -



**ΕΚΘΕΣΗ ΤΟΥ ΔΙΟΙΚΗΤΙΚΟΥ ΣΥΜΒΟΥΛΙΟΥ**  
**ΤΗΣ ΓΕΝΙΚΗΣ ΠΑΝΕΛΛΑΔΙΚΗΣ ΣΥΝ.Π.Ε. ΑΛΛΗΛΑΣΦΑΛΙΣΗΣ ΙΔΙΟΚΤΗΤΩΝ ΛΕΩΦΟΡΕΙΩΝ**  
**ΕΠΙ ΤΩΝ ΧΡΗΜΑΤΟΟΙΚΟΝΟΜΙΚΩΝ ΚΑΤΑΣΤΑΣΕΩΝ ΓΙΑ ΤΗΝ ΧΡΗΣΗ**  
**01.01.2018 - 31.12.2018**

Το Διοικητικό Συμβούλιο του Συνεταιρισμού παρουσιάζει την Έκθεση Διαχείρισης και τις Ετήσιες Χρηματοοικονομικές Καταστάσεις της χρήσης που έληξε την 31η Δεκεμβρίου 2018.

**Εξέλιξη της ελληνικής ασφαλιστικής αγοράς το 2018**

Το 2018 η Ελληνική οικονομία συνέχισε να κινείται σε θετικούς ρυθμούς ανάπτυξης με αποτέλεσμα ο ρυθμός αύξησης του Α.Ε.Π. να διαμορφωθεί σε ποσοστό 1,9%, σύμφωνα με τα προσωρινά στοιχεία της Ελληνικής Στατιστικής Αρχής (ΕΛΣΤΑΤ). Ειδικά ο εισερχόμενος τουρισμός εξακολούθησε και κατά το έτος 2018 την αναπτυξιακή του πορεία και συμμετείχε ουσιαστικά στην αύξηση του Α.Ε.Π. Επίσης το 2018 είναι το πρώτο έτος από το 2010 και μετά στο οποίο δεν εφαρμόστηκε Πρόγραμμα Οικονομικής Προσαρμογής καθώς αυτό ολοκληρώθηκε και επίσημα τον Αύγουστο του ίδιου έτους.

Παρά ταύτα, η ελληνική κυβέρνηση δεσμεύτηκε με το Μεσοπρόθεσμο Πλαίσιο Δημοσιονομικής Εφαρμογής 2019 - 2022, για την εφαρμογή δημοσιονομικών μέτρων και την επίτευξη υψηλών στόχων, ως προς το πρωτογενές πλεόνασμα της Γενικής Κυβέρνησης. Η Τράπεζα της Ελλάδος εκτιμά ότι αναμένεται επιτάχυνση της οικονομικής δραστηριότητας μεσοπρόθεσμα ενώ έχουν διαμορφωθεί θετικές προσδοκίες για αναπτυξιακή τροχιά.

Η ελληνική ασφαλιστική αγορά το 2018 κινήθηκε ανοδικά, κλείνοντας με αύξηση 1,8% στη συνολική παραγωγή ασφαλιστρών. Παράλληλα άρθηκαν σε μεγάλο βαθμό, οι περιορισμοί όσον αφορά στην κίνηση κεφαλαίων (capital controls) γεγονός το οποίο αναμένεται να επιδράσει θετικά στην ομαλότερη λειτουργία της ελληνικής ασφαλιστικής αγοράς.

Σύμφωνα με τα διαθέσιμα στοιχεία, η συνολική παραγωγή ασφαλιστρών ανήλθε στη χρήση 2018 σε € 3.918,9 εκατ. (2017: € 3.785,3 εκατ.), εκ των οποίων € 2.055,3 εκατ. αφορούν στις γενικές ασφαλίσεις και € 1.863,6 εκατ. στις ασφαλίσεις ζωής. Σε σχέση με το 2017, η παραγωγή ασφαλιστρών στην τρέχουσα χρήση παρουσίασε αύξηση σε ποσοστό 1,8% περίπου (2017: 0,05%), ενώ ειδικότερα οι γενικές ασφαλίσεις αυξήθηκαν κατά 4,0% (2017: 2,1%) και οι ασφαλίσεις ζωής μειώθηκαν κατά 0,5% (2016: - 2,0%). Από τους κλάδους ασφάλισης κατά ζημιών οι κλάδοι ασφάλισης πλην αστικής ευθύνης αυτοκινήτου κατέγραψαν αύξηση της τάξης του 7,7% περίπου σε σχέση με το 2017 ενώ ο κλάδος ασφάλισης αυτοκινήτων κατέγραψε μείωση της τάξης του 1,7%. Από τους κλάδους ασφάλισης ζωής, ο κλάδος ασφαλίσεων ζωής συνδεδεμένων με επενδύσεις και η διαχείριση συλλογικών συνταξιοδοτικών κεφαλαίων παρουσίασαν αύξηση κατά 7,9% και 26,9% αντίστοιχα, ενώ οι παραδοσιακές ασφαλίσεις ζωής μειώθηκαν σε ποσοστό 6,6%.



Σε επίπεδο κεφαλαιοποίησης η ελληνική ασφαλιστική αγορά συνέχισε να ισχυροποιείται με αποτέλεσμα τα ίδια κεφάλαια των ασφαλιστικών εταιριών να ξεπεράσουν τα €3,7 δις.

Στις 25 Μαΐου 2018 τέθηκε σε ισχύ ο νέος Ευρωπαϊκός Γενικός Κανονισμός Προστασίας Δεδομένων (ΓΚΠΔ - GDPR) 2016/679 με τον οποίο καθιερώνεται ενιαίο νομικό πλαίσιο για την προστασία των προσωπικών δεδομένων σε όλα τα κράτη μέλη της ΕΕ. Ο Κανονισμός μεταξύ άλλων, καθορίζει τις υποχρεώσεις των υπευθύνων επεξεργασίας, θεσπίζει κανόνες που αφορούν την προστασία των φυσικών προσώπων έναντι της επεξεργασίας δεδομένων προσωπικού χαρακτήρα (ΔΠΧ) και κανόνες που αφορούν την ελεύθερη κυκλοφορία των δεδομένων προσωπικού χαρακτήρα και προστατεύει θεμελιώδη δικαιώματα και ελευθερίες των φυσικών προσώπων και ειδικότερα το δικαίωμά τους στην προστασία των δεδομένων προσωπικού χαρακτήρα. Ο Γενικός Κανονισμός Προστασίας Δεδομένων επηρεάζει σημαντικά τις ασφαλιστικές εργασίες και για τον λόγο αυτό προβλέπεται πλέον θέση Υπευθύνου Προστασίας Δεδομένων (DPO) σε όλες τις ασφαλιστικές εταιρίες.

Στις 18 Δεκεμβρίου 2018 δημοσιεύτηκε στην Εφημερίδα της Κυβερνήσεως και τέθηκε σε ισχύ ο νόμος 4583/2018 με τον οποίο ενσωματώθηκε στην ελληνική νομοθεσία η ευρωπαϊκή οδηγία 2016/97/ΕΕ (IDD) για τη διανομή (αντ)ασφαλιστικών προϊόντων. Συγχρόνως, με τον ίδιο νόμο απορροφήθηκαν διατάξεις εθνικών νομοθετημάτων για την ασφαλιστική διαμεσολάβηση (όπως π.χ. ν. 1569/85 και Π.Δ. 190/2006), έτσι ώστε ο νέος νόμος να ρυθμίζει συνολικά κάθε θέμα σχετικό με τη διανομή των (αντ)ασφαλιστικών προϊόντων.

Η συμμόρφωση με το εποπτικό πλαίσιο της Φερεγγυότητας II, το οποίο τέθηκε σε ισχύ από 01.01.2016 ήταν καθοριστικής σημασίας για τις ασφαλιστικές επιχειρήσεις για μία ακόμη χρονιά. Τον Μάιο του 2018, οι ελληνικές ασφαλιστικές επιχειρήσεις ανταποκρίθηκαν για πρώτη φορά στην υποχρέωση δημοσίευσης της Έκθεσης Φερεγγυότητας και Χρηματοοικονομικής Κατάστασης για τη χρήση 2017, γνωστή και ως SFCR (Solvency & Financial Condition Report). Τέλος, η συμβολή της Διεύθυνσης Εποπτείας Ιδιωτικής Ασφάλισης (Δ.Ε.Ι.Α.) της Τράπεζας της Ελλάδος εξακολούθησε να είναι πολύ σημαντική, στην κατεύθυνση της περαιτέρω ενίσχυσης των προσπάθειών των ασφαλιστικών επιχειρήσεων για την ορθή εφαρμογή του νέου καθεστώτος.

### Πορεία Εργασιών - Συνοπτικά Μεγέθη

Στη χρήση του 2018, τα Κέρδη προ φόρων ανήλθαν σε €0,492εκ. έναντι €0,902εκ. το 2017. Τα Εγγεγραμμένα (μικτά) Ασφάλιστρα διαμορφώθηκαν σε €7,76εκ., παρουσιάζοντας αύξηση 6,9% σε σχέση με την προηγούμενη περίοδο αναφοράς. Επίσης, ο Συνεταιρισμός αύξησε περαιτέρω τόσο τον αριθμό των εγγεγραμμένων μελών του όσο και το μερίδιο αγοράς του στην ασφάλιση λεωφορείων, με αιχμή την ασφάλιση τουριστικών λεωφορείων.

Ακολουθεί συνοπτική παρουσίαση βασικών μεγεθών:



Βασικά Αποτελέσματα Δραστηριότητας

Κέρδη προ φόρων 2018: €0,49εκ.	2017: €0,90εκ.
Εγγεγραμμένα (μικτά) Ασφάλιστρα 2018: €7,76εκ.	2017: €7,26εκ.
Έσοδο Επενδύσεων 2018: €0,18εκ.	2017: €0,26εκ.
Χρηματικά Διαθέσιμα 2018: €4,25εκ.	2017: €3,13εκ.
Αξιόγραφα διαθέσιμα προς πώληση 2018: €4,46εκ.	2017: €4,95εκ.
Ακίνητα 2018: €2,06εκ.	2017: €1,81εκ.
Επενδύσεις σε θυγατρικές   λοιπές 2018: €0,59εκ.	2017: €0,65εκ.
Τεχνικές Προβλέψεις 2018: €4,58εκ.	2017: €4,10εκ.
Ίδια Κεφάλαια 2018: €11,09εκ.	2017: €10,25εκ.

Η Συνεταιρισμός, στα πλαίσια του στρατηγικού σχεδιασμού της Διοίκησης ο οποίος έχει χαραχθεί με γνώμονα την διατήρηση της κερδοφορίας και την διαρκή ενίσχυση της κεφαλαιακής επάρκειας, αύξησε το μερίδιο αγοράς του στον Κλάδο Ασφάλισης Τουριστικών Λεωφορείων ενώ ταυτόχρονα, με γνώμονα την υψηλή εξειδίκευση του στην συγκεκριμένη χρήση, ενίσχυσε το μερίδιο αγοράς του στην ασφάλιση και άλλων χρήσεων (δημόσιας και ιδιωτικής) λεωφορείων εξακολουθώντας να δραστηριοποιείται με σύνεση και συντηρητική προσέγγιση, υποστηριζόμενος διαρκώς από ισχυρές διεθνείς αντασφαλιστικές συμβάσεις.

Ταυτόχρονα ο Συνεταιρισμός εξακολούθησε να δίνει ιδιαίτερη βαρύτητα στην εφαρμογή του καθεστώτος Φερεγγυότητα II και ανταπεξήλθε επιτυχώς στις Εποπτικές αναφορές.

Τα κέρδη προ φόρων του Συνεταιρισμού για το 2018 ανήλθαν σε ευρώ 491.633,00 έναντι ευρώ 902.385,00 το 2017. Τα δε μετά από φόρους καθαρά κέρδη για την χρήση 2018 διαμορφώθηκαν σε ευρώ 236.682,00, έναντι ευρώ 495.499,00 το 2017. Τα κέρδη κρίνονται ως ικανοποιητικά, καθώς ο Συνεταιρισμός διατηρεί κερδοφορία επιχειρώντας αποκλειστικά στον Κλάδο Αυτοκινήτου σε περιβάλλον έντονου τιμολογιακού ανταγωνισμού.



Τα λειτουργικά κέρδη της χρήσης 2018 μειώθηκαν σε ποσοστό 8,32% (2018: 2.014.083,00, 2017: 2.196.868). Στα λειτουργικά κέρδη του Συνεταιρισμού συνεισέφεραν, παρότι εμφανώς μειωμένα λόγω των χαμηλότερων αποδόσεων διεθνώς και του συντηρητικού επενδυτικού προφίλ, τα έσοδα Επενδύσεων, τα οποία ανήλθαν σε ευρώ 177.397,00 κατά το 2018 έναντι ευρώ 257.750,00 κατά το 2017 (μείωση 31,20%).

#### Ίδια Κεφάλαια - Διαθέσιμο Περιθώριο Φερεγγυότητας

Τα Ίδια Κεφάλαια του Συνεταιρισμού την 31.12.2018 αυξήθηκαν σε ποσοστό 8,23% και ανήλθαν σε ευρώ 11.089.249,00 έναντι ευρώ 10.245.783,00 το 2017. Η Κεφαλαιακή Απαίτηση Φερεγγυότητας (SCR) διαμορφώθηκε, συμπεριλαμβανομένου στους υπολογισμούς του εν λόγω κονδυλίου σε 201% το 2018 έναντι 230% το 2017 και η Ελάχιστη Κεφαλαιακή Απαίτηση (MCR) διαμορφώθηκε σε 298% το 2018 έναντι 270% το 2017. Στην ενίσχυση των Ιδίων Κεφαλαίων συνετέλεσε πέραν της κερδοφορίας και η συνεχιζόμενη είσπραξη μέρους του οφειλόμενου Συνεταιρικού Κεφαλαίου, σύμφωνα με το εγκεκριμένο από το Δ.Σ. πρόγραμμα τμηματικής καταβολής αυτού. Η επιπλέον καταβολή του οφειλόμενου Συνεταιρικού Κεφαλαίου εντός του έτους 2019 θα ενισχύσει περαιτέρω τα Ίδια Κεφάλαια του Συνεταιρισμού.

Κεφαλαιακή Απαίτηση Φερεγγυότητας 2018: €5,51εκ.	2017: €4,34εκ.
Ελάχιστη Κεφαλαιακή Απαίτηση 2018: €3,70εκ.	2017: €3,70εκ.
Επιλέξιμα Ίδια Κεφάλαια 2018: €11,06εκ.	2017: €9,99εκ.
Δείκτης Κεφαλαιακής Απαίτησης (SCR Ratio) 2018: 201%	2017: 230%
Δείκτης Ελάχιστης Κεφαλαιακής Απαίτησης (MCR Ratio) 2018: 298%	2017: 270%

#### Πρόταση διανομής αποτελεσμάτων

Η Διοίκηση του Συνεταιρισμού προτείνει την μεταφορά του υπόλοιπου κερδών εις νέο μετά φόρων της χρήσης 01/01/2018 - 31/12/2018, στα κέρδη εις νέο, με σκοπό την περαιτέρω ενίσχυση των Ιδίων Κεφαλαίων του Συνεταιρισμού.

#### Δίκτυο

Τα προϊόντα του Συνεταιρισμού διατίθενται στα εγγεγραμμένα μέλη του σε όλη την Ελλάδα, κατά κύριο λόγο μέσω της απευθείας πώλησης (direct selling), από τα Κεντρικά Γραφεία Αθηνών και το Υποκατάστημα Θεσσαλονίκης. Εξίσου σημαντικό χαρακτηρίζεται το δίκτυο διανομής ασφαλιστικών





προϊόντων του Συνεταιρισμού το οποίο αποτελείται από 66 συνεργαζόμενους Ασφαλιστικούς Διαμεσολαβητές (Πράκτορες και Μεσίτες).

### **Εταιρική Διακυβέρνηση**

Ο Συνεταιρισμός, επιδιώκει να διασφαλίσει την ύπαρξη ενός πλέγματος κατάλληλων πολιτικών, διαδικασιών και δικλίδων ασφαλείας, ικανών να υποστηρίξουν τις απαιτήσεις διακυβέρνησης που υπαγορεύονται κατά κύριο λόγο από το κανονιστικό πλαίσιο και προσαρμόζονται στις ανάγκες του ακολουθώντας βέλτιστες πρακτικές της χρηματοπιστωτικής αγοράς.

Προκειμένου να επιτευχθεί το περιβάλλον αυτό, ο Συνεταιρισμός στηρίζεται στον προγραμματισμό, την οργανωτική δομή και το ανθρώπινο δυναμικό του. Συγκεκριμένα, διατηρεί και αναμορφώνει το οργανωτικό του σχήμα ώστε να καθιστά σαφή τη λειτουργική διάρθρωση των επιχειρηματικών του λειτουργιών και των αρμοδιοτήτων των στελεχών τους, αποσαφηνίζει την κατανομή και ιεράρχηση των καθηκόντων στις επιμέρους επιχειρησιακές μονάδες και τον συντονισμό μεταξύ τους.

Ειδικότερα, ο Συνεταιρισμός προσεγγίζει την εταιρική διακυβέρνηση υιοθετώντας τις ακόλουθες βασικές αρχές:

**Κουλτούρα ηθικής και δεοντολογίας:** Εμπιστοσύνη, καταλληλότητα, ακεραιότητα, καλή φήμη, ευρωστία, διαφάνεια αποτελούν τον πυρήνα της προσέγγισης που υιοθετεί και ακολουθεί το Δ.Σ. αποδεικνύοντας έτσι τον καθορισμό του τόνου από την κορυφή. Η καλλιέργεια και η ενίσχυση των ηθικών αξιών σε όλες τις επιχειρηματικές λειτουργίες και δραστηριότητες του Συνεταιρισμού είναι προτεραιότητα του Δ.Σ. ώστε να διασφαλίζεται η φήμη του Συνεταιρισμού και η μεγιστοποίηση της οικονομικής του αξίας σε συνεχή βάση.

**Αφοσίωση:** Τα μέλη του Δ.Σ. αφιερώνουν τον απαραίτητο χρόνο για την επίβλεψη και την αντικειμενική αξιολόγηση των θεμάτων που αφορούν στον Συνεταιρισμό, παρέχοντας την απαραίτητη καθοδήγηση με κάθε τρόπο, ώστε να διασφαλίζονται τα συμφέροντα των ενδιαφερόμενων μερών. Για τον λόγο αυτό, το Δ.Σ. επιζητά συνεχώς να εγκαθιδρύσει και να ενισχύσει μία εταιρική κουλτούρα που στηρίζεται στην ακεραιότητα, ώστε οι αποφάσεις να λαμβάνονται αμερόληπτα και με δίκαιο τρόπο.

**Επίβλεψη της επιχειρηματικής στρατηγικής:** Τα μέλη του Δ.Σ. συμμετέχουν ενεργά στον καθορισμό της επιχειρηματικής στρατηγικής θέτοντας τους μακροχρόνιους στόχους, παρέχοντας συμβουλές, επισκοπώντας και εγκρίνοντας τα επιχειρηματικά πλάνα και σχέδια, τους προϋπολογιστικούς, χρηματοοικονομικούς και κεφαλαιακής διαχείρισης στόχους, και τέλος, επιβλέποντας τον τρόπο υλοποίησης και επίτευξης των στόχων.

**Επίβλεψη της επιχειρηματικής στρατηγικής:** Τα μέλη του Δ.Σ. συμμετέχουν ενεργά στον καθορισμό της επιχειρηματικής στρατηγικής, θέτοντας τους μακροχρόνιους στόχους, παρέχοντας συμβουλές, επισκοπώντας και εγκρίνοντας τα επιχειρηματικά πλάνα και σχέδια, τους προϋπολογιστικούς,



χρηματοοικονομικούς και κεφαλαιακής διαχείρισης στόχους, και τέλος, επιβλέποντας τον τρόπο υλοποίησης και επίτευξης των στόχων.

**Επίβλεψη της στρατηγικής διαχείρισης κινδύνων:** Τα μέλη του Δ.Σ. έχουν ως προτεραιότητα την καλλιέργεια και τη διάχυση αρχών συνετούς διαχείρισης των κινδύνων σε κάθε επιχειρηματική λειτουργία. Για το σκοπό αυτό, επιβλέπουν το πλαίσιο διαχείρισης κινδύνων, διαμορφώνουν και εγκρίνουν τις πολιτικές και μεθοδολογίες που εφαρμόζονται για τη διαδικασία αναγνώρισης, αξιολόγησης, διαχείρισης και παρακολούθησης όλων των κινδύνων στους οποίους εκτίθεται ή ενδέχεται να αναλάβει ο Συνεταιρισμός. Επιπλέον, εγκρίνει τα συστήματα και παρακολουθεί την αποτελεσματικότητά τους, τα οποία ενσωματώνονται στις λειτουργίες του Συνεταιρισμού για τη διαχείριση των κινδύνων. Το Δ.Σ. έχει την ευθύνη να καθορίζει και να παρακολουθεί τη διάθεση ανάληψης κινδύνων, να εγκρίνει τα όρια ανοχής κινδύνων και να παρακολουθεί το γενικό προφίλ κινδύνων. Επιπλέον, επιδιώκει να διασφαλίζει ότι οι ενέργειες και οι αποφάσεις αποφέρουν την ανάλογη απόδοση σε σχέση με τους κινδύνους που αναλαμβάνονται, ώστε να δημιουργείται η αναμενόμενη αξία για τα μέλη και να εξασφαλίζεται η Φερεγγυότητα σε όρους κεφαλαιακής επάρκειας.

**Ανεξαρτησία:** Η ανεξαρτησία είναι σημαντική για την εκπλήρωση των καθηκόντων των μελών του, και για το λόγο αυτό το Δ.Σ. θεσπίζει απαραίτητους μηχανισμούς διαχείρισης και αποτροπής σύγκρουσης συμφερόντων. Οι σχέσεις με τα πρόσωπα που ουσιαστικά διοικούν το Συνεταιρισμό, τα επιχειρηματικά συμφέροντα (συμπεριλαμβανομένων και στενών συγγενών) δηλώνονται και αξιολογούνται.

**Συνεχής Βελτίωση:** Το Δ.Σ., κατόπιν εισηγήσεων του Εποπτικού Συμβουλίου (Εφεξής “Ε.Σ.”) ή και με πρωτοβουλία του Μικτού Συμβουλίου (εφεξής “Μ.Σ.”), σε συνεχή και προκαθορισμένη βάση, εκτός και αν απαιτούν οι συνθήκες διαφορετικά, αναθεωρηθεί, επισκοπεί και προσαρμόζει ανάλογα το Πλαίσιο Εταιρικής Διακυβέρνησης.

**Υπευθυνότητα:** Το Δ.Σ. καθορίζει με σαφήνεια τις προσδοκίες και το πλαίσιο των αρμοδιοτήτων των μελών του, των Επιτροπών, των Βασικών λειτουργιών (δηλαδή αναλογιστική, διαχείριση κινδύνων, εσωτερικός έλεγχος και κανονιστική συμμόρφωση) και των προσώπων που ουσιαστικά διοικούν τον Συνεταιρισμό (δηλαδή των επιχειρηματικών μονάδων). Η διαφάνεια είναι βασική αρχή για τη συνετή εταιρική διακυβέρνηση και το Δ.Σ. επιδιώκει την ουσιαστική και εποικοδομητική επικοινωνία με τη Γενική Συνέλευση (εφεξής “Γ.Σ.”) των μελών, καθώς και τη σαφή, συνεπή και διαφανή δημοσιοποίηση των οικονομικών και εποπτικών καταστάσεων και αναφορών.

#### **Δομή Εποπτικού, Μικτού και Διοικητικού Συμβουλίου, Συμπεριλαμβανομένων Ρόλων και Αρμοδιοτήτων**

Το Δ.Σ. του Συνεταιρισμού ασκεί τα καθήκοντά του με τις πρακτικές που προβλέπονται από τον εσωτερικό Κώδικα Δεοντολογίας και Ηθικής Συμπεριφοράς και έχει τις ανάλογες εξουσίες και ευθύνες, σύμφωνα με όσα καθορίζονται στο Καταστατικό, στο Ν.4364/2016, στον Κανονισμό 2015/35, στην



Πράξη Εκτελεστικής Επιτροπής 60/12.2.2016 της ΤτΕ, καθώς και στη συναφή με τη λειτουργία και τον τρόπο άσκησης δραστηριοτήτων των αλληλασφαλιστικών Συνεταιρισμών νομοθεσία (Νόμος 1667/1986). Προκειμένου ο Συνεταιρισμός να εναρμονίζεται με τις απαιτήσεις του συνόλου των νομοκανονιστικών διατάξεων που διέπουν τις δραστηριότητές του, έχει υιοθετήσει την ακόλουθη δομή:

### **Εποπτικό Συμβούλιο**

#### **Σκοπός**

Το Ε.Σ. ελέγχει τις πράξεις του Δ.Σ. και την τήρηση των διατάξεων του νόμου, του καταστατικού και των αποφάσεων της Γ.Σ. και των εσωτερικών προτύπων λειτουργίας του Συνεταιρισμού. Το Ε.Σ. έχει δικαίωμα και καθήκον να λαμβάνει γνώση οποιασδήποτε πληροφορίας θεωρεί απαραίτητη για την αποτελεσματική διεκπεραίωση του έργου του και να παρακολουθεί την πορεία των υποθέσεων του Συνεταιρισμού. Το Ε.Σ., εάν διαπιστώσει αποκλίσεις από τα προαναφερθέντα ή παρατυπίες ως προς τη διαχείριση, υποδεικνύει στο Δ.Σ. την επανόρθωσή τους. Συγκαλεί δε τη Γ.Σ., όταν θεωρεί ότι πρόκειται για σοβαρές παραβάσεις ή παρατυπίες που μπορεί να βλάψουν τα συμφέροντα του Συνεταιρισμού.

#### **Δομή και Λειτουργία**

Το Ε.Σ. αποτελείται από τρία (3) τουλάχιστον μέλη που εκλέγονται από τη Γ.Σ.. Η Γ.Σ. εκλέγει και δύο (2) αναπληρωματικά μέλη, ώστε σε περίπτωση αποχωρήσεως, διαγραφής, έκπτωσης, διαρκούς κωλύματος ή θανάτου μέλους του Ε.Σ. το πρώτο κατά σειρά εκλογής στις αρχαιρεσίες αναπληρωματικό μέλος να καταλαμβάνει τη θέση αυτών, τα δε αναπληρωματικά μέλη παραμένουν στη θέση των μελών που αναπληρώνουν μέχρι τη λήξη της θητείας τους. Μετά την εκλογή των μελών του Ε.Σ., στην πρώτη συνεδρίαση εκλέγουν μεταξύ τους τον προϊστάμενο και αναπληρωτή αυτού.

#### **Αρμοδιότητες μελών**

Το Ε.Σ., πέραν των αρμοδιοτήτων που προβλέπονται από τον Νόμο 1667/1986, έχει αναλάβει επιπρόσθετους ρόλους προκειμένου ο Συνεταιρισμός να μην προβεί σε συγκρότηση αντίστοιχων επιτροπών, η στελέκωση των οποίων θα οδηγούσε σε δυσανάλογο κόστος σε σχέση με την ουσιαστική συνεισφορά στο εποπτικό έργο του Δ.Σ.

Εκ του καταστατικού, προβλέπεται ότι το ίδιο πρόσωπο δεν μπορεί να μετέχει και στο Διοικητικό και στο Εποπτικό Συμβούλιο και επιπλέον, τα μέλη του Διοικητικού και Εποπτικού Συμβουλίου δεν επιτρέπεται να έχουν μεταξύ τους συγγένεια μέχρι δευτέρου βαθμού. Συνεπώς, ο Συνεταιρισμός διαχειρίζεται επαρκώς περιοχές σύγκρουσης συμφερόντων και στον βαθμό που επιτρέπεται από τη νομική του μορφή, διασφαλίζει την ανάλογη ανεξαρτησία που θα προερχόταν από την ιδιότητα των ανεξάρτητων μη εκτελεστικών μελών των συναφών επιτροπών.

Αναφορικά με το Πλαίσιο Εταιρικής Διακυβέρνησης, το Ε.Σ. είναι αρμόδιο για:

- την επισκόπηση του Πλαισίου Εταιρικής Διακυβέρνησης,
- την παροχή συμβουλών για την υιοθέτηση ή την αναθεώρηση αρχών εταιρικής διακυβέρνησης που να ενσωματώνουν με κατάλληλο τρόπο τις βέλτιστες πρακτικές προσαρμοσμένες στις ανάγκες του Συνεταιρισμού ικανοποιώντας ταυτόχρονα τις εποπτικές και νομοθετικές απαιτήσεις,



- την παρακολούθηση της αποτελεσματικότητας και της καταλληλότητας της δομής και της λειτουργίας του Δ.Σ. καθώς και των επιτροπών που το πλαισιώνουν,
- την παρακολούθηση της εφαρμογής του Πλαισίου, των μηχανισμών αποτροπής και διαχείρισης συμφερόντων και της συμμόρφωσης με τον Κώδικα Δεοντολογίας και Ηθικής Συμπεριφοράς.

Αναφορικά με την Ανάδειξη των Υποψηφιοτήτων των μελών του Δ.Σ., το Ε.Σ. είναι αρμόδιο για τα ακόλουθα:

- την ετήσια επισκόπηση της Πολιτικής Καταλληλότητας και Αξιοπιστίας που εφαρμόζεται για τα μέλη του Δ.Σ.,
- την ανάπτυξη και την ανασκόπηση της διαδικασίας και των κριτηρίων επιλογής κατάλληλων και αξιόπιστων υποψήφιων μελών σύμφωνα με τα εσωτερικά πρότυπα και το εφαρμοστέο δίκαιο και εποπτικό πλαίσιο και τη διατύπωση εισηγήσεων προς το Δ.Σ.,
- την παρακολούθηση της διαδικασίας αξιολόγησης του έργου και της συνεισφοράς των μελών του Δ.Σ. και των επιτροπών του στην αποστολή του Συνεταιρισμού.

#### **Σύνθεση Εποπτικού Συμβουλίου**

Όνοματεπώνυμο	Ιδιότητα	Φύση Μέλους	Διάρκεια Θητείας	
			Από	Έως
Παλασκώνης Κωνσταντίνος	Προϊστάμενος	Μη Εκτελεστικό	21/3/2018	21/3/2021
Γασπαράτος Αλέξανδρος	Μέλος	Μη Εκτελεστικό	21/3/2018	21/3/2021
Σπηλιώτης Δημήτριος	Μέλος	Μη Εκτελεστικό	21/3/2018	21/3/2021

#### **Μικτό Συμβούλιο**

Ο Συνεταιρισμός προκειμένου να διασφαλίσει ότι το έργο των αντίστοιχων επιτροπών που έχει αναλάβει το Ε.Σ. εξακολουθεί να είναι υποστηρικτικό για τα μέλη του Δ.Σ., έχει συγκροτήσει το Μ.Σ. το οποίο νοείται ως οι κοινές συνεδριάσεις Ε.Σ. και Δ.Σ. και συγκαλούνται από τον Προϊστάμενο του Ε.Σ. τουλάχιστον σε τριμηνιαία βάση. Ο Προϊστάμενος του Ε.Σ. προεδρεύει του Μ.Σ., και οι αποφάσεις καταχωρούνται στο βιβλίο πρακτικών του Ε.Σ., με επιμέλειά του. Μεταξύ άλλων θεμάτων, στις συνεδριάσεις του Μ.Σ. εγκρίνεται το Πλαίσιο Εταιρικής Διακυβέρνησης, και οι υποψηφιότητες των μελών Δ.Σ. λαμβάνοντας υπόψη την καταλληλότητα και αξιοπιστία των μελών Δ.Σ.

#### **Διοικητικό Συμβούλιο**

##### **Ρόλος**

Το Δ.Σ. έχει την τελική ευθύνη για όλες τις λειτουργίες και τις υποθέσεις του Συνεταιρισμού. Τα μέλη του Δ.Σ. τα οποία εκλέγονται από τη Γ.Σ. των συνεταίρων, έχουν βασική αρμοδιότητα την εποπτεία της διαχείρισης των εργασιών και των θεμάτων που αντιμετωπίζει ο Συνεταιρισμός με στόχο τη διατήρηση και βελτιστοποίηση της μακροπρόθεσμης αξίας του Συνεταιρισμού. Ο ρόλος του Δ.Σ. διακρίνεται σε δύο βασικούς πυλώνες: τη λήψη αποφάσεων και την εποπτεία.



Η διαδικασία λήψης αποφάσεων βασίζεται στον καθορισμό και σχεδιασμό των επιχειρηματικών πολιτικών και των στρατηγικών στόχων και επιπρόσθετα, στην έγκριση σημαντικών ενεργειών, αποφάσεων και πολιτικών. Ο Γενικός Διευθυντής (εφεξής “Γ.Δ.”) και οι Διευθυντές των επιχειρηματικών λειτουργιών είναι αρμόδιοι για την υλοποίηση των αποφάσεων του Δ.Σ. και υπεύθυνοι για τη διοίκηση των δραστηριοτήτων του Συνεταιρισμού.

Η διαδικασία της εποπτείας περιλαμβάνει την επισκόπηση των σημαντικών επιχειρηματικών αποφάσεων, τη μέριμνα για την επάρκεια του συστήματος δικλίδων ασφαλείας και την αναθεώρηση και εφαρμογή των πολιτικών. Οι επιτροπές του Δ.Σ. και οι υπεύθυνοι των Βασικών λειτουργιών αναλαμβάνουν να παρέχουν την απαραίτητη καθοδήγηση και τα μέσα που απαιτούνται στους επικεφαλής των επιχειρηματικών λειτουργιών για την εκπλήρωση των καθηκόντων τους και να παρέχουν τη διαβεβαίωση στο Δ.Σ. της συνεπής εφαρμογής των αποφάσεων του.

Το κανονιστικό πλαίσιο για τη Φερεγγυότητα II και η κείμενη νομοθεσία περί Συνεταιρισμών προβλέπουν συγκεκριμένες αρμοδιότητες για το Δ.Σ., όπως η μέριμνα για τη σύνταξη των ετησίων οικονομικών καταστάσεων, καθώς και η έγκριση πολιτικών διαχείρισης κινδύνων. Το Δ.Σ. δύναται να μεταβιβάζει αρμοδιότητές του στον Γ.Δ. ή σε άλλον υπάλληλο του Συνεταιρισμού, ώστε να διεκπεραιώνουν διαδικασίες που αφορούν στην καθημερινή εύρυθμη λειτουργία του Συνεταιρισμού, χωρίς να αποποιείται σε κάθε περίπτωση την τελική του ευθύνη. Το Δ.Σ. διατηρεί το δικαίωμα να αναθέσει μέρος των αρμοδιοτήτων του στους Υπεύθυνους των Βασικών λειτουργιών.

Το Δ.Σ. εκπροσωπεί τον Συνεταιρισμό σε κάθε περίπτωση και ενώπιον όλων και είναι αρμόδιο να αποφασίζει για κάθε θέμα που αφορά στη διοίκηση, εκτός από τις περιπτώσεις εκείνες που, σύμφωνα με τον Νόμο ή το Καταστατικό του Συνεταιρισμού, εμπίπτουν στη δικαιοδοσία της Γ.Σ. των συνεταίρων. Το Καταστατικό του Συνεταιρισμού, το οποίο εγκρίνεται από τη Γ.Σ. των συνεταίρων, περιγράφει θέματα που αφορούν στο Δ.Σ. ως όργανο διοίκησης και εξειδικεύονται περαιτέρω στον κανονισμό λειτουργίας του. Μεταξύ άλλων, αναφέρονται τα καθήκοντα του Δ.Σ. για τα ακόλουθα σημαντικές περιοχές:

- την καλλιέργεια κουλτούρας εντιμότητας, ακεραιότητας και αξιοπιστίας,
- τη διαμόρφωση της επιχειρηματικής δομής, τη θέσπιση πολιτικών και προτύπων και την ανάπτυξη διαδικασιών που θα συνεισφέρουν στην αποτελεσματικότερη παρακολούθηση των δραστηριοτήτων του Συνεταιρισμού και στην παροχή περιεκτικής πληροφόρησης στους κατάλληλους αποδέκτες με σκοπό την ορθή λήψη αποφάσεων,
- τον στρατηγικό σχεδιασμό,
- την έγκριση των ορίων ανοχής και τη διάθεση ανάληψης κινδύνων,
- την αναγνώριση, αξιολόγηση, επιμέτρηση, διαχείριση και παρακολούθηση των κινδύνων
- την παρακολούθηση του ασφαλιστικού, αντασφαλιστικού χαρτοφυλακίου και των τεχνικών προβλέψεων,
- την επίβλεψη του συστήματος δικλίδων ασφαλείας και των δημοσιοποιήσεων.
- τον διορισμό, τον σχεδιασμό διαδοχής, την αξιολόγηση της αποδοτικότητας και την έγκριση των αποδοχών του Γ.Δ., των διευθυντών και των υπεύθυνων των Βασικών λειτουργιών.



### Δομή & Λειτουργία

**Μέγεθος:** Σύμφωνα με τον Νόμο για τους Αστικούς Συνεταιρισμούς, το Δ.Σ. αποτελείται τουλάχιστον από πέντε μέλη/συνέταιρους που εκλέγονται από τη Γ.Σ. των συνεταίρων χωρίς ανώτατο όριο. Η Γ.Σ. εκλέγει επιπλέον και τρία (3) αναπληρωματικά μέλη-συνεταίρους, ώστε σε περίπτωση αδυναμίας εκπλήρωσης των καθηκόντων εκ μέρους του μέλους/συνέταιρου του Δ.Σ., ένα αναπληρωματικό μέλος/συνέταιρος κατά σειρά επιτυχίας να καταλαμβάνει τη θέση του. Τα αναπληρωματικά μέλη/συνέταιροι παραμένουν στη θέση των μελών που αναπληρώνουν μέχρι τη λήξη της θητείας αυτών των μελών. Με σκοπό να επιτευχθεί η βέλτιστη διαφοροποίηση ως προς την επαγγελματική κατάρτιση, εμπειρία και εξειδίκευση των μελών/συνεταίρων του Δ.Σ. ως σύνολο για την αποτελεσματικότερη άσκηση των καθηκόντων τους και την ενίσχυση της ανεξαρτησίας στις αποφάσεις που λαμβάνουν, το Δ.Σ. διορίζει ανεξάρτητα μη εκτελεστικά μέλη, τα οποία δεν έχουν δικαίωμα ψήφου στις συνεδριάσεις του και δεν παρευρίσκονται αυτοδικαίως στις συνεδριάσεις του Μ.Σ.

**Σύνθεση:** Ο Συνεταιρισμός διαθέτει τον επαρκή αριθμό και την κατάλληλη σύνθεση μελών Δ.Σ., ώστε να ανταποκρίνεται στις απαιτήσεις διακυβέρνησης που θέτει το κανονιστικό πλαίσιο Φερεγγυότητας II για την αμεροληψία στη διαδικασία λήψης αποφάσεων των μελών/συνεταίρων, καθώς επίσης, και να συμμορφώνεται με τον Νόμο για τους Αστικούς Συνεταιρισμούς. Προς αυτήν την κατεύθυνση, ο Συνεταιρισμός έχει προβεί στον διαχωρισμό των προσώπων για τους ρόλους μεταξύ του Προέδρου του Δ.Σ. και του Γ.Δ.

Σε κάθε συνεδρίαση του Δ.Σ. συμμετέχουν υποχρεωτικά, χωρίς δικαίωμα ψήφου, ο Γενικός Διευθυντής και ο Νομικός Σύμβουλος του Συνεταιρισμού.

### Σύνθεση Διοικητικού Συμβουλίου

Όνοματεπώνυμο	Ιδιότητα	Φύση Μέλους	Διάρκεια θητείας	
			Από	Έως
Καραμήτρος Θεόδωρος-Βασίλειος	Πρόεδρος	Εκτελεστικό	21/3/2018	21/3/2021
Μαρίνης Αριστείδης	Αντιπρόεδρος	Μη Εκτελεστικό	21/3/2018	21/3/2021
Παπαδάκης Κωνσταντίνος	Γραμματέας	Μη Εκτελεστικό	21/3/2018	21/3/2021
Βασιλειάδης Ευστάθιος	Ταμίας	Μη Εκτελεστικό	21/3/2018	21/3/2021
Κακαγιάς Ηλίας	Μέλος	Μη Εκτελεστικό	21/3/2018	21/3/2021
Μαρούλης Βασίλειος	Μέλος	Μη Εκτελεστικό	21/3/2018	21/3/2021
Τσόκας Ευάγγελος	Μέλος	Μη Εκτελεστικό	21/3/2018	21/3/2021



## Οργανόγραμμα

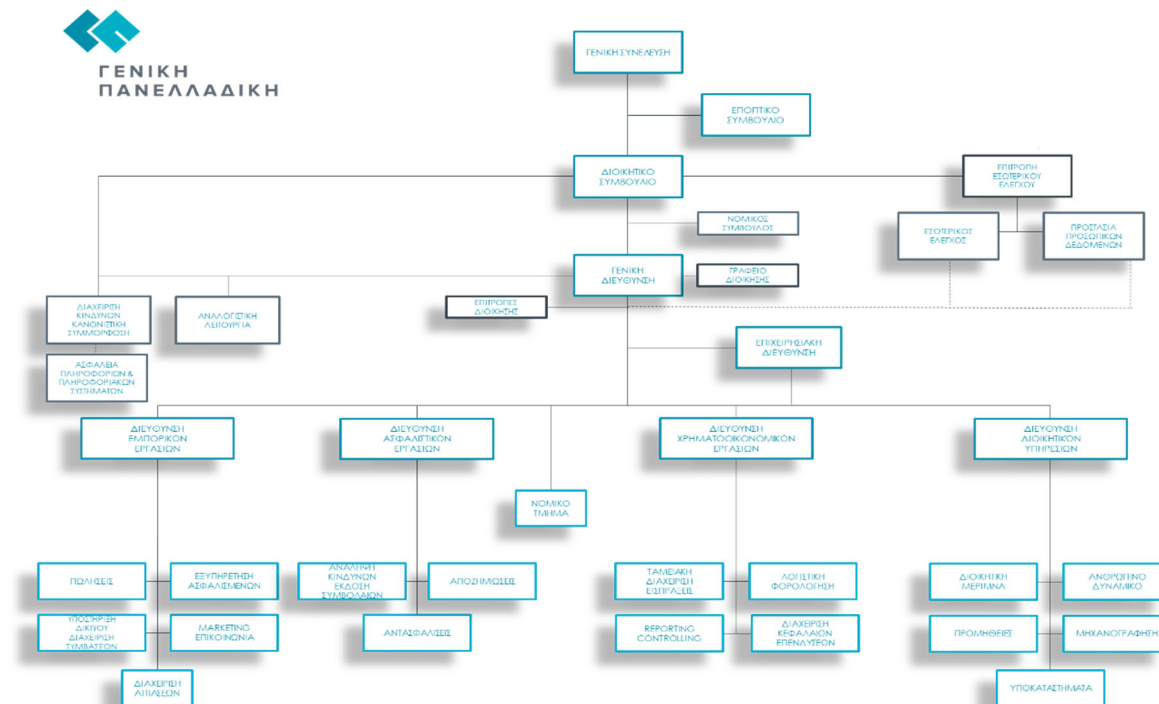

### Σύστημα Εσωτερικού Ελέγχου

Ο Συνεταιρισμός ως σύστημα εσωτερικού ελέγχου του χρησιμοποιεί τις τρεις γραμμές άμυνας που έχει συστήσει με στόχο την διασφάλιση της ορθότερης και αποτελεσματικότερης αναγνώρισης και διαχείρισης των κινδύνων που αφορούν την επιχειρηματική δραστηριότητά του. Ο σημαντικός μετριασμός των επιπτώσεων των κινδύνων του Συνεταιρισμού εξασφαλίζει την προστασία των ασφαλισμένων, των δικαιούχων αποζημίωσης και των συμφερόντων των εταίρων και των επενδυτών. Κάθε γραμμή άμυνας συμβάλλει σημαντικά στις επιχειρηματικές προσδοκίες, στόχους και στρατηγική του συνεταιρισμού σε θέματα του πεδίου ευθύνης της.

#### Πρώτη γραμμή άμυνας: Επιχειρηματικές Μονάδες/Διευθύνσεις

- κατέχουν την ιδιοκτησία των κινδύνων των εργασιών τους
- προσδιορίζουν τους λειτουργικούς κινδύνους του Συνεταιρισμού
- σχεδιάζουν, υιοθετούν και εφαρμόζουν διαδικασίες και ελέγχους για την διαχείριση τους
- διαχειρίζονται τον περιορισμό των επιπτώσεων

#### Δεύτερη γραμμή άμυνας: Βασικές Λειτουργίες

- παρέχουν ανεξάρτητη εποπτεία
- συμβάλουν στην ανάπτυξη των τρόπων διαχείρισης των κινδύνων και των επιπτώσεών τους
- συνεργάζονται με την πρώτη γραμμή άμυνας για την αναγνώριση και ορθή διαχείριση των λειτουργικών κινδύνων του Συνεταιρισμού





- διασφαλίζουν τη συμμόρφωση με το νομο-κανονιστικό και ρυθμιστικό πλαίσιο

#### *Τρίτη γραμμή άμυνας:* Εσωτερικός Έλεγχος

- παρέχει διαβεβαίωση για την εφαρμογή και τήρηση των αποφάσεων του συνεταιρισμού
- παρέχει συμβουλευτική συνδρομή για την βελτιστοποίηση διαδικασιών και λειτουργιών του συνεταιρισμού.

#### **Λειτουργία Εσωτερικού Ελέγχου**

Ο Συνεταιρισμός έχει συστήσει Λειτουργία Εσωτερικού Ελέγχου (εφεξής 'Λ.Ε.Ε.') η οποία αποτελείται από στελέχη με επαρκή κατάρτιση, που δεν είναι επιφορτισμένα με θέματα της καθημερινής διοίκησης και διαχείρισης του και είναι απαλλαγμένα, με ευθύνη της Επιτροπής Εσωτερικού Ελέγχου από σχέσεις και αρμοδιότητες που είναι δυνατό να υπονομεύσουν την ανεξαρτησία και αντικειμενικότητα για την έκφραση γνώμης τους.

Η Λειτουργία Εσωτερικού ως ανεξάρτητη, αντικειμενική, διαβεβαιωτική και συμβουλευτική δραστηριότητα του Συνεταιρισμού έχει για βασική αποστολή να προσθέτει αξία και να βελτιώνει τις λειτουργίες του Συνεταιρισμού καλύπτοντας χρηματοοικονομικούς, ασφαλιστικούς, λειτουργικούς κινδύνους καθώς και κινδύνους συμμόρφωσης και πληροφοριακών συστημάτων. Διενεργεί συστηματική, ανεξάρτητη και αντικειμενική αξιολόγηση του συστήματος εσωτερικού ελέγχου σε σχέση με την ύπαρξη, υιοθέτηση, συμμόρφωση και εφαρμογή :

- του συστήματος εσωτερικών δικλίδων ασφαλείας,
- του συστήματος διαχείρισης κινδύνων,
- του συστήματος διαχείρισης και διοίκησης,
- των επιχειρηματικών πολιτικών, πρότυπων και βέλτιστων πρακτικών
- του εφαρμοστέου νομο-κανονιστικού πλαισίου και τις βέλτιστες πρακτικές εταιρικής οργάνωσης,
- του συστήματος κατάλληλης γνωστοποίησης της απαραίτητης πληροφόρησης στους χρήστες των συναφών αναφορών.

και εκπληρώνει τους ακόλουθους αντικειμενικούς στόχους:

- τη βελτίωση της αξιοπιστίας και της αποτελεσματικότητας του συστήματος εσωτερικών δικλίδων ασφαλείας,
- την παρακολούθηση της υλοποίησης σχεδίου βελτιωτικών ενεργειών του συστήματος εσωτερικού ελέγχου
- τη διασφάλιση της αντικειμενικότητας και ανεξαρτησίας των στελεχών της λειτουργίας
- την υποβολή προκαθορισμένου πλαισίου αναφορών στην Ε.Ε.Ε





- την διαβεβαίωση της υποβολής των εσωτερικών και εξωτερικών αναφορών συμπεριλαμβανομένων ποιοτικών και ποσοτικών/χρηματοοικονομικών σύμφωνα με το σύστημα υποβολής εσωτερικών αναφορών.

Οι αρμοδιότητες της λειτουργίας εσωτερικού ελέγχου όπως αυτές περιγράφονται και στον κανονισμό λειτουργίας της, είναι οι ακόλουθες:

- κατάρτιση/αναθεώρηση ετήσιου προγράμματος εσωτερικού ελέγχου βάσει του οποίου διενεργούνται οι τακτικοί και έκτακτοι έλεγχοι και να το υποβάλλει στο Δ.Σ μέσω της Ε.Ε.Ε. για επισκόπηση και έγκριση,
- υιοθέτηση προσέγγισης βασισμένης στην αναγνώριση και αξιολόγηση των κινδύνων του Συνεταιρισμού, για την προτεραιοποίηση και πραγματοποίηση των εργασιών της,
- σύνταξη και υποβολή περιοδικών αναφορών στο Δ.Σ. μέσω της Ε.Ε.Ε. σχετικά με τη δραστηριότητα της και τα συμπεράσματα των ελέγχων που διενεργεί.,
- διενέργεια τακτικών ελέγχων σύμφωνα με το ετήσιο πρόγραμμα εσωτερικού ελέγχου καθώς και εκτάκτων ελέγχων έπειτα από ανάθεση από την Ε.Ε.Ε ή το Δ.Σ.,
- σύνταξη και υποβολή τρίμηνων περιοδικών αναφορών στο Δ.Σ. μέσω της Ε.Ε.Ε. σχετικά με τη δραστηριότητα της και τα συμπεράσματα των ελέγχων που διενεργεί., τις αξιολογήσεις των περιοχών ελέγχου και την ενημέρωση για την εξέλιξη των διενεργούμενων βελτιωτικών ενεργειών στις αποκλίσεις που τυχόν εμφανίζονται.

### Διαχείριση Ασφαλιστικών και Χρηματοοικονομικών Κινδύνων

#### Πλαίσιο Διαχείρισης Κινδύνων

Ο Γενικός Διευθυντής είναι αρμόδιος να επισκοπεί το Πλαίσιο Διαχείρισης Κινδύνων, και όπου κρίνεται απαραίτητο να προσλαμβάνει εξειδικευμένους συμβούλους έτσι ώστε να συνδράμει στο εποπτικό έργο του Δ.Σ. με:

- την παρακολούθηση της διαμόρφωσης και εφαρμογής πολιτικών και διαδικασιών διαχείρισης κινδύνων σχετικά με την αναγνώριση, αξιολόγηση, αποτίμηση, διαχείριση και παρακολούθηση αυτών, με προτεραιότητα στους κινδύνους που ο Συνεταιρισμός έχει ή ενδέχεται να έχει τη μεγαλύτερη έκθεση,
- τη διατύπωση προτάσεων για την ανάγκη αναθεώρησης της διάθεσης ανάληψης κινδύνων ώστε να συνδέεται με την επιχειρηματική στρατηγική,
- την αξιολόγηση του γενικού προφίλ κινδύνων και την τήρηση των ορίων ανοχής,
- την παρακολούθηση των πολιτικών και διαδικασιών για τον υπολογισμό των τεχνικών προβλέψεων,
- το συντονισμό της διαδικασίας διεξαγωγής αξιολόγησης ιδίων κινδύνων,
- την παρακολούθηση της συμμόρφωσης με τις εποπτικές απαιτήσεις,
- την παρακολούθηση της διαχείρισης των κεφαλαίων,
- την παρακολούθηση και αξιολόγηση της αποτελεσματικότητας της λειτουργίας Διαχείρισης Κινδύνων και Κανονιστικής Συμμόρφωσης και της Αναλογιστικής λειτουργίας.



### Ασφαλιστικός Κίνδυνος

Τα ασφαλιστήρια συμβόλαια που εκδίδει ο Συνεταιρισμός περιλαμβάνουν ασφαλιστικό κίνδυνο που αφορά στην πιθανότητα επέλευσης του ασφαλισμένου γεγονότος και της επακόλουθης ζημιάς. Ο κίνδυνος βασίζεται σε τυχαία γεγονότα και ως εκ τούτου θεωρείται απρόβλεπτος.

Ο Συνεταιρισμός επιχειρεί να μετριάξει τον ασφαλιστικό κίνδυνο μέσω της διασποράς του σε ένα πολυπληθές χαρτοφυλάκιο ασφαλιστηρίων συμβολαίων. Επίσης εφαρμόζει κατάλληλες πολιτικές ανάληψης κινδύνων και αντασφαλιστικές πολιτικές. Η τιμολογιακή πολιτική βασίζεται σε παραδοχές και εμπειρικά δεδομένα και λαμβάνονται υπόψη οι τρέχουσες συνθήκες της αγοράς. Στόχος του Συνεταιρισμού είναι να βασίσει περαιτέρω την τιμολογιακή πολιτική του και σε εξειδικευμένες στατιστικές και αναλογιστικές μελέτες.

### Πιστωτικός Κίνδυνος

Το μέγιστο ύψος της έκθεσης του Συνεταιρισμού σε πιστωτικό κίνδυνο αντανakλάται απο το ύψος του κάθε στοιχείου του ενεργητικού. Κύριοι αντισυμβαλλόμενοι στους οποίους ο Συνεταιρισμός είναι εκτεθειμένος σε πιστωτικό κίνδυνο είναι αφενός οι ασφαλισμένοι, εφόσον μπορεί να μην δύνανται να καταβάλλουν τα απαιτητά ποσά ασφαλιστρων, οι συνεργάτες, εφόσον μπορεί να μην δύνανται να αποδώσουν στον Συνεταιρισμό τα ήδη εκδοθέντα και εισπραγμένα για λογαριασμό του Συνεταιρισμού ασφάλιστρα και οι αντασφαλιστές, εφόσον δεν θα είναι σε θέση να καλύψουν την αναλογία τους επί των ασφαλιστικών αποζημιώσεων που θα έχουν ήδη καταβληθεί στους δικαιούχους.

Ο Συνεταιρισμός επιχειρεί να συνάπτει συναλλαγές με τρίτους που ικανοποιούν υψηλά επίπεδα πιστωτικής αξιοπιστίας.

### Κίνδυνος Ρευστότητας

Ο Συνεταιρισμός διαχειρίζεται τις χρηματορροές του με τρόπο που να διασφαλίζονται συνεχώς επαρκή ρευστά διαθέσιμα.

### Κίνδυνος Αγοράς

Ο κίνδυνος αγοράς αφορά στην πιθανότητα απωλειών λόγω μεταβολής στο επίπεδο ή στην μεταβλητότητα των τιμών αγοράς, όπως είναι οι τιμές των μετοχών, επιτοκίων και συναλλαγματικών διαφορών. Ο Συνεταιρισμός μετρά τον κίνδυνο αγοράς μέσω της μονάδας διαχείρισης κινδύνων.

### Κίνδυνος Συγκέντρωσης

Ο Συνεταιρισμός διαχειρίζεται τον κίνδυνο συγκέντρωσης με την διαφοροποίηση του χαρτοφυλακίου ασφαλιστηρίων συμβολαίων και με την σύναψη αντασφαλιστικών συμβάσεων.

### Λειτουργικός Κίνδυνος

Ο λειτουργικός κίνδυνος αφορά στις περιπτώσεις που οι εσωτερικές διαδικασίες καθώς και τα συστήματα του Συνεταιρισμού δεν λειτουργούν με συνέπεια την δημιουργία ποσοτικών και ποιοτικών ζημιών. Ο Συνεταιρισμός μέσω της δημιουργίας επαρκούς μηχανισμού εσωτερικού ελέγχου και αναφορών, είναι στην διαδικασία εντοπισμού, αξιολόγησης, διαχείρισης και καταγραφής του



λειτουργικού κινδύνου. Ταυτόχρονα ενισχύει την λειτουργία του Εσωτερικού Ελέγχου με την συνεχή εκπαίδευση του Υπευθύνου της Μονάδας Εσωτερικού Ελέγχου και την βελτίωση του ελεγκτικού πλαισίου με την συνεργασία ανεξάρτητου εξωτερικού συμβούλου.

### Γεγονότα μετά την ημερομηνία ισολογισμού

Μέχρι την ημερομηνία υποβολής της Έκθεσης αυτής δεν έχει συμβεί κανένα άλλο γεγονός, που θα μπορούσε να επηρεάσει σημαντικά την οικονομική θέση και την πορεία του Συνεταιρισμού.

### Εξωτερικοί Ελεγκτές

Το Διοικητικό Συμβούλιο αφού εξετάσει το θέμα του διορισμού των εξωτερικών ελεγκτών, για τη χρήση 2018 θα προτείνει ελεγκτική εταιρεία στην επερχόμενη Ετήσια Τακτική Γενική Συνέλευση του 2019. Η Γενική Συνέλευση θα αποφασίσει για την επιλογή της ελεγκτικής εταιρείας και θα καθορίσει την αμοιβή της.

### Λοιπές πληροφορίες

#### Περιβαλλοντικά θέματα

Λόγω της φύσης των εργασιών του ο Συνεταιρισμός δεν αντιμετωπίζει περιβαλλοντικά θέματα, καθότι ως Ασφαλιστική Εταιρεία δεν προβαίνει στην κατανάλωση μεγάλων ποσοτήτων φυσικών πόρων όπως συμβαίνει από εταιρίες άλλων κλάδων.

### Προοπτικές για το 2019

Οι προβλέψεις για την ελληνική οικονομία αναμένουν θετική αύξηση του ΑΕΠ για το 2019 σε ποσοστό κοντά στο 2%. Η εφαρμογή του Μεσοπρόθεσμου Πλαισίου Δημοσιονομικής Εφαρμογής 2019 - 2022 σε συνδυασμό με την αναμενόμενη πλήρη άρση των περιορισμών κεφαλαίων προβλέπεται ότι θα επαναφέρουν το Ελληνικό Δημόσιο στις διεθνείς κεφαλαιαγορές και θα αποκαταστήσουν την εμπιστοσύνη των επενδυτών στις προοπτικές της ελληνικής οικονομίας.

Μεσα σε αυτό το πλαίσιο, η προοπτική της ασφαλιστικής αγοράς προβλέπεται εξίσου θετική.

Στη χρήση 2019, ο Συνεταιρισμός εκτιμάται ότι θα συνεχίσει να παρουσιάζει αναπτυξιακή πορεία. Βασικός στόχος για την χρήση 2019 θα είναι ο Συνεταιρισμός να διατηρήσει την κυρίαρχη θέση του στην εξειδικευμένη κατηγορία ασφαλίσεων που δραστηριοποιείται, εξασφαλίζοντας σταθερή κερδοφορία και ενισχύοντας περαιτέρω την κεφαλαιακή του επάρκεια. Παράλληλα, να προσφέρει εξατομικευμένες λύσεις για τους ασφαλισμένους - μέλη του, προσαρμοσμένες στις απαιτήσεις τους, παρέχοντας υψηλού επιπέδου υπηρεσίες, προχωρώντας σε επιπλέον λειτουργική ανάπτυξη αξιοποιώντας αποτελεσματικά τους ανθρώπινους πόρους του. Περαιτέρω, προσβλέπει σε ουσιαστική βελτίωση του πλαισίου εταιρικής διακυβέρνησης μέσω και της αναθεώρησης του Καταστατικού λειτουργίας του στην κατεύθυνση του εξυχρονισμού του και της μεγαλύτερης εμπέδωσης των συνεταιριστικών αρχών.



**Τα Μέλη του Διοικητικού Συμβουλίου**

Καραμήτρος Θεόδωρος - Βασίλειος	Πρόεδρος , Εκτελεστικό Μέλος
Μαρίνης Αριστείδης	Αντιπρόεδρος , Μη Εκτελεστικό Μέλος
Παπαδάκης Κωνσταντίνος	Γενικός Γραμματέας , Μη Εκτελεστικό Μέλος
Βασιλειάδης Ευστάθιος	Ταμίας , Μη Εκτελεστικό Μέλος
Κακαγιάς Ηλίας	Μη Εκτελεστικό Μέλος
Μαρούλης Βασίλειος	Μη Εκτελεστικό Μέλος
Τσόκας Ευάγγελος	Μη Εκτελεστικό Μέλος

Αθήνα, 2 Αυγούστου 2019

Ο Πρόεδρος του Δ.Σ.

Θεόδωρος - Βασίλειος Καραμήτρος



## ΕΚΘΕΣΗ ΑΝΕΞΑΡΤΗΤΟΥ ΟΡΚΩΤΗ ΕΛΕΓΚΤΗ ΛΟΓΙΣΤΗ

Προς τα μέλη του Συνεταιρισμού της Γενικής Πανελλαδικής Συν.Π.Ε. Αλληλασφάλισης Ιδιοκτητών Λεωφορείων

### Έκθεση Ελέγχου επί των Εταιρικών και Ενοποιημένων Οικονομικών Καταστάσεων

#### Γνώμη

Έχουμε ελέγξει τις συνημμένες εταιρικές και ενοποιημένες οικονομικές καταστάσεις του Συνεταιρισμού «Γενική Πανελλαδική Συν.Π.Ε. Αλληλασφάλισης Ιδιοκτητών Λεωφορείων (ο «Συνεταιρισμός»), οι οποίες αποτελούνται από την εταιρική και ενοποιημένη κατάσταση χρηματοοικονομικής θέσης της 31<sup>ης</sup> Δεκεμβρίου 2018, τις εταιρικές και ενοποιημένες καταστάσεις συνολικού εισοδήματος, μεταβολών ιδίων κεφαλαίων και ταμειακών ροών της χρήσεως που έληξε την ημερομηνία αυτή, καθώς και περίληψη σημαντικών λογιστικών αρχών και μεθόδων και λοιπές επεξηγηματικές πληροφορίες.

Κατά τη γνώμη μας, οι συνημμένες εταιρικές και ενοποιημένες οικονομικές καταστάσεις παρουσιάζουν εύλογα, από κάθε ουσιώδη άποψη, την οικονομική θέση του Συνεταιρισμού «Γενικής Πανελλαδικής Συν.Π.Ε. Αλληλασφάλισης Ιδιοκτητών Λεωφορείων» και της θυγατρικής αυτού (ο Όμιλος) κατά την 31<sup>η</sup> Δεκεμβρίου 2018, τη χρηματοοικονομική τους επίδοση και τις ενοποιημένες ταμειακές τους ροές για τη χρήση που έληξε την ημερομηνία αυτή σύμφωνα με τα Διεθνή Πρότυπα Χρηματοοικονομικής Αναφοράς, όπως αυτά έχουν υιοθετηθεί από την Ευρωπαϊκή Ένωση.

#### Βάση γνώμης

Διενεργήσαμε τον έλεγχο μας σύμφωνα με τα Διεθνή Πρότυπα Ελέγχου (ΔΠΕ) όπως αυτά έχουν ενσωματωθεί στην Ελληνική Νομοθεσία. Οι ευθύνες μας, σύμφωνα με τα πρότυπα αυτά περιγράφονται περαιτέρω στην ενότητα της έκθεσής μας “Ευθύνες ελεγκτή για τον έλεγχο των εταιρικών και ενοποιημένων οικονομικών καταστάσεων”. Είμαστε ανεξάρτητοι από τον Συνεταιρισμό και την ενοποιούμενη θυγατρική του, καθ’ όλη τη διάρκεια του διορισμού μας, σύμφωνα με τον Κώδικα Δεοντολογίας για Επαγγελματίες Ελεγκτές του Συμβουλίου Διεθνών Προτύπων Δεοντολογίας Ελεγκτών, όπως αυτός έχει ενσωματωθεί στην Ελληνική Νομοθεσία και τις απαιτήσεις δεοντολογίας που σχετίζονται με τον έλεγχο των εταιρικών και ενοποιημένων οικονομικών καταστάσεων στην Ελλάδα και έχουμε εκπληρώσει τις δεοντολογικές μας υποχρεώσεις σύμφωνα με τις απαιτήσεις της ισχύουσας νομοθεσίας και του προαναφερόμενου Κώδικα Δεοντολογίας. Πιστεύουμε ότι τα ελεγκτικά τεκμήρια που έχουμε αποκτήσει είναι επαρκή και κατάλληλα να παρέχουν βάση για τη γνώμη μας.

#### Σημαντικότερα θέματα ελέγχου

Τα σημαντικότερα θέματα ελέγχου είναι εκείνα τα θέματα που, κατά την επαγγελματική μας κρίση, ήταν εξέχουσας σημασίας στον έλεγχο μας επί των εταιρικών και ενοποιημένων οικονομικών καταστάσεων της ελεγχόμενης χρήσεως. Τα θέματα αυτά και οι σχετιζόμενοι κίνδυνοι ουσιώδους ανακρίβειας αντιμετωπίστηκαν στο πλαίσιο του ελέγχου των εταιρικών και ενοποιημένων οικονομικών καταστάσεων ως σύνολο, για τη διαμόρφωση της γνώμης μας επί αυτών και δεν εκφέραμε ξεχωριστή γνώμη για τα θέματα αυτά.



## Σημαντικότερο θέμα ελέγχου

## Αντιμετώπιση ελεγκτικού θέματος

### Ασφαλιστικές προβλέψεις εκκρεμών ζημιών

Όπως παρουσιάζεται στη σημείωση 5.17 των οικονομικών καταστάσεων, το υπόλοιπο των ασφαλιστικών προβλέψεων εκκρεμών ζημιών και λοιπών ασφαλιστικών προβλέψεων ασφαλίσεων ζημιών του Ομίλου και του Συνεταιρισμού την 31η Δεκεμβρίου 2018 ανέρχεται σε ποσό €1.968 χιλ. και 850 χιλ. περίπου αντίστοιχα.

Οι ασφαλιστικές προβλέψεις του Συνεταιρισμού επιμετρώνται με βάση το ΔΠΧΑ 4. Το ύψος της εκτιμώμενης πρόβλεψης προσδιορίζεται με βάση τις διαθέσιμες πληροφορίες την ημερομηνία σύνταξης των οικονομικών καταστάσεων, όπως πραγματογνωμοσύνες, ιατρικές εκθέσεις και δικαστικές αποφάσεις.

Λόγω της σημαντικότητας της αξίας του παραπάνω κονδυλίου, της υποκειμενικότητας των παραδοχών της Διοίκησης και τις σημαντικές κρίσεις και εκτιμήσεις αυτής για τον προσδιορισμό του ύψους της πρόβλεψης, θεωρούμε ότι η εκτίμηση των ασφαλιστικών προβλέψεων είναι ένα εκ των σημαντικότερων θεμάτων του ελέγχου μας.

Οι γνωστοποιήσεις του Ομίλου και του Συνεταιρισμού αναφορικά με τη λογιστική πολιτική που εφαρμόζεται καθώς και τις κρίσεις και εκτιμήσεις που χρησιμοποιήθηκαν περιλαμβάνονται στις σημειώσεις 2.14, 2.15, 2.29 και 5.17 των Οικονομικών Καταστάσεων.

### Άλλες πληροφορίες

Η διοίκηση είναι υπεύθυνη για τις άλλες πληροφορίες. Οι άλλες πληροφορίες περιλαμβάνονται στην Έκθεση Διαχείρισης του Διοικητικού Συμβουλίου, για την οποία γίνεται σχετική αναφορά στην «Έκθεση επί Άλλων Νομικών και Κανονιστικών Απαιτήσεων» και στις Δηλώσεις των Μελών του Διοικητικού Συμβουλίου, αλλά δεν περιλαμβάνουν τις οικονομικές καταστάσεις και την έκθεση ελέγχου επί αυτών.

Η προσέγγιση του ελέγχου μας έγινε με βάση τον ελεγκτικό κίνδυνο και περιλαμβάνει, μεταξύ άλλων, τη διενέργεια των ακόλουθων βασικών διαδικασιών:

- Κατανοήσαμε την πολιτική αποθεματοποίησης του Συνεταιρισμού και της διαδικασίας καταγραφής των εκκρεμών ζημιών.
- Ελέγξαμε, σε δειγματοληπτική βάση, φακέλους ζημιών ώστε να αποκτήσουμε τεκμήρια για την ακρίβεια και την πληρότητα των δεδομένων που χρησιμοποιήθηκαν.
- Ελέγξαμε, σε δειγματοληπτική βάση, το κατά πόσο η εκτίμηση της υποχρέωσης έχει διενεργηθεί με βάση τα πιο πρόσφατα διαθέσιμα στοιχεία, καθώς και τη συνέπεια αυτών των εκτιμήσεων.
- Λάβαμε υπόψη τις μεταβολές των αποθεμάτων που σχετίζονται με ζημιές που συνέβησαν στις προηγούμενες χρήσεις για να αξιολογήσουμε το εύλογο των εκτιμήσεων, καθώς και τη συνέπεια της μεθοδολογίας που χρησιμοποιήθηκε.
- Εξετάσαμε την τάση της διαχρονικής εξέλιξης των ζημιών.
- Αξιολογήσαμε την επάρκεια και την καταλληλότητα των σχετικών γνωστοποιήσεων στις οικονομικές καταστάσεις.



Η γνώμη μας επί των εταιρικών και ενοποιημένων οικονομικών καταστάσεων δεν καλύπτει τις άλλες πληροφορίες και δεν εκφράζουμε με τη γνώμη αυτή οποιασδήποτε μορφής συμπέρασμα διασφάλισης επί αυτών.

Σε σχέση με τον έλεγχό μας επί των εταιρικών και ενοποιημένων οικονομικών καταστάσεων, η ευθύνη μας είναι να αναγνώσουμε τις άλλες πληροφορίες και με τον τρόπο αυτό, να εξετάσουμε εάν οι άλλες πληροφορίες είναι ουσιωδώς ασυνεπείς με τις εταιρικές και ενοποιημένες οικονομικές καταστάσεις ή τις γνώσεις που αποκτήσαμε κατά τον έλεγχο ή αλλιώς φαίνεται να είναι ουσιωδώς εσφαλμένες. Εάν, με βάση τις εργασίες που έχουμε εκτελέσει, καταλήξουμε στο συμπέρασμα ότι υπάρχει ουσιώδες σφάλμα σε αυτές τις άλλες πληροφορίες, είμαστε υποχρεωμένοι να αναφέρουμε το γεγονός αυτό. Δεν έχουμε τίποτα να αναφέρουμε σχετικά με το θέμα αυτό.

#### **Ευθύνες της διοίκησης και των υπευθύνων για τη διακυβέρνηση επί των εταιρικών και ενοποιημένων οικονομικών καταστάσεων**

Η διοίκηση έχει την ευθύνη για την κατάρτιση και εύλογη παρουσίαση των εταιρικών και ενοποιημένων οικονομικών καταστάσεων σύμφωνα με τα ΔΠΧΑ όπως αυτά έχουν υιοθετηθεί από την Ευρωπαϊκή Ένωση, όπως και για εκείνες τις δικλίδες εσωτερικού ελέγχου που η διοίκηση καθορίζει ως απαραίτητες, ώστε να καθίσταται δυνατή η κατάρτιση των εταιρικών και ενοποιημένων οικονομικών καταστάσεων απαλλαγμένων από ουσιώδες σφάλμα, που οφείλεται είτε σε απάτη είτε σε λάθος.

Κατά την κατάρτιση των εταιρικών και ενοποιημένων οικονομικών καταστάσεων, η διοίκηση είναι υπεύθυνη για την αξιολόγηση της ικανότητας του Συνεταιρισμού και του Ομίλου να συνεχίσουν τη δραστηριότητά τους, γνωστοποιώντας όπου συντρέχει τέτοια περίπτωση, τα θέματα που σχετίζονται με τη συνεχιζόμενη δραστηριότητα και τη χρήση της λογιστικής αρχής της συνεχιζόμενης δραστηριότητας, εκτός και εάν η διοίκηση είτε προτίθεται να ρευστοποιήσει τον Συνεταιρισμό και τον Όμιλο ή να διακόψει τη δραστηριότητά τους ή δεν έχει άλλη ρεαλιστική εναλλακτική επιλογή από το να προβεί σ' αυτές τις ενέργειες.

Η Επιτροπή Ελέγχου (άρθ. 44 ν.4449/2017) του Συνεταιρισμού έχει την ευθύνη εποπτείας της διαδικασίας χρηματοοικονομικής αναφοράς του Συνεταιρισμού και του Ομίλου.

#### **Ευθύνες ελεγκτή για τον έλεγχο των εταιρικών και ενοποιημένων οικονομικών καταστάσεων**

Οι στόχοι μας είναι να αποκτήσουμε εύλογη διασφάλιση για το κατά πόσο οι εταιρικές και ενοποιημένες οικονομικές καταστάσεις, στο σύνολο τους, είναι απαλλαγμένες από ουσιώδες σφάλμα, που οφείλεται είτε σε απάτη είτε σε λάθος και να εκδώσουμε έκθεση ελεγκτή, η οποία περιλαμβάνει τη γνώμη μας. Η εύλογη διασφάλιση συνιστά διασφάλιση υψηλού επιπέδου, αλλά δεν είναι εγγύηση ότι ο έλεγχος που διενεργείται σύμφωνα με τα ΔΠΕ, όπως αυτά έχουν ενσωματωθεί στην Ελληνική Νομοθεσία, θα εντοπίζει πάντα ένα ουσιώδες σφάλμα, όταν αυτό υπάρχει. Σφάλματα δύναται να προκύψουν από απάτη ή από λάθος και θεωρούνται ουσιώδη όταν, μεμονωμένα ή αθροιστικά, θα μπορούσε εύλογα να αναμένεται ότι θα επηρέαζαν τις οικονομικές αποφάσεις των χρηστών, που λαμβάνονται με βάση αυτές τις εταιρικές και ενοποιημένες οικονομικές καταστάσεις.

Ως καθήκον του ελέγχου, σύμφωνα με τα ΔΠΕ όπως αυτά έχουν ενσωματωθεί στην Ελληνική Νομοθεσία, ασκούμε επαγγελματική κρίση και διατηρούμε επαγγελματικό σκεπτικισμό καθ' όλη τη διάρκεια του ελέγχου. Επίσης:





- Εντοπίζουμε και αξιολογούμε τους κινδύνους ουσιώδους σφάλματος στις εταιρικές και ενοποιημένες οικονομικές καταστάσεις, που οφείλεται είτε σε απάτη είτε σε λάθος, σχεδιάζοντας και διενεργώντας ελεγκτικές διαδικασίες που ανταποκρίνονται στους κινδύνους αυτούς και αποκτούμε ελεγκτικά τεκμήρια που είναι επαρκή και κατάλληλα για να παρέχουν βάση για την γνώμη μας. Ο κίνδυνος μη εντοπισμού ουσιώδους σφάλματος που οφείλεται σε απάτη είναι υψηλότερος από αυτόν που οφείλεται σε λάθος, καθώς η απάτη μπορεί να εμπεριέχει συμπαιγνία, πλαστογραφία, εσκεμμένες παραλείψεις, ψευδείς διαβεβαιώσεις ή παράκαμψη των δικλίδων εσωτερικού ελέγχου.

- Κατανοούμε τις δικλίδες εσωτερικού ελέγχου που σχετίζονται με τον έλεγχο, με σκοπό το σχεδιασμό ελεγκτικών διαδικασιών κατάλληλων για τις περιστάσεις, αλλά όχι με σκοπό τη διατύπωση γνώμης επί της αποτελεσματικότητας των δικλίδων εσωτερικού ελέγχου της Εταιρείας και του Ομίλου.

- Αξιολογούμε την καταλληλότητα των λογιστικών αρχών και μεθόδων που χρησιμοποιήθηκαν και το εύλογο των λογιστικών εκτιμήσεων και των σχετικών γνωστοποιήσεων που έγιναν από τη Διοίκηση.

- Αποφαινόμαστε για την καταλληλότητα της χρήσης από τη διοίκηση της λογιστικής αρχής της συνεχιζόμενης δραστηριότητας και με βάση τα ελεγκτικά τεκμήρια που αποκτήθηκαν για το εάν υπάρχει ουσιώδης αβεβαιότητα σχετικά με γεγονότα ή συνθήκες που μπορεί να υποδηλώνουν ουσιώδη αβεβαιότητα ως προς την ικανότητα του Συνεταιρισμού και του Ομίλου να συνεχίσουν τη δραστηριότητά τους. Εάν συμπεράνουμε ότι υφίσταται ουσιώδης αβεβαιότητα, είμαστε υποχρεωμένοι στην έκθεση ελεγκτή να επιστήσουμε την προσοχή στις σχετικές γνωστοποιήσεις των εταιρικών και ενοποιημένων οικονομικών καταστάσεων ή εάν αυτές οι γνωστοποιήσεις είναι ανεπαρκείς να διαφοροποιήσουμε τη γνώμη μας. Τα συμπεράσματά μας βασίζονται σε ελεγκτικά τεκμήρια που αποκτώνται μέχρι την ημερομηνία της έκθεσης ελεγκτή. Ωστόσο, μελλοντικά γεγονότα ή συνθήκες ενδέχεται να έχουν ως αποτέλεσμα ο Συνεταιρισμός και ο Όμιλος να παύσουν να λειτουργούν ως συνεχιζόμενη δραστηριότητα.

- Αξιολογούμε τη συνολική παρουσίαση, τη δομή και το περιεχόμενο των εταιρικών και ενοποιημένων οικονομικών καταστάσεων, συμπεριλαμβανομένων των γνωστοποιήσεων, καθώς και το κατά πόσο οι εταιρικές και ενοποιημένες οικονομικές καταστάσεις απεικονίζουν τις υποκείμενες συναλλαγές και τα γεγονότα με τρόπο που επιτυγχάνεται η εύλογη παρουσίαση.

- Αποκτούμε επαρκή και κατάλληλα ελεγκτικά τεκμήρια αναφορικά με την χρηματοοικονομική πληροφόρηση των οντοτήτων ή των επιχειρηματικών δραστηριοτήτων εντός του Ομίλου για την έκφραση γνώμης επί των εταιρικών και ενοποιημένων οικονομικών καταστάσεων. Είμαστε υπεύθυνοι για την καθοδήγηση, την επίβλεψη και την εκτέλεση του ελέγχου του Συνεταιρισμού και της θυγατρικής της. Παραμένουμε αποκλειστικά υπεύθυνοι για την ελεγκτική μας γνώμη.

Μεταξύ άλλων θεμάτων, κοινοποιούμε στους υπεύθυνους για τη διακυβέρνηση, το σχεδιαζόμενο εύρος και το χρονοδιάγραμμα του ελέγχου, καθώς και σημαντικά ευρήματα του ελέγχου, συμπεριλαμβανομένων όποιων σημαντικών ελλείψεων στις δικλίδες εσωτερικού ελέγχου εντοπίζουμε κατά τη διάρκεια του ελέγχου μας.

Επιπλέον, δηλώνουμε προς τους υπεύθυνους για τη διακυβέρνηση ότι έχουμε συμμορφωθεί με τις σχετικές απαιτήσεις δεοντολογίας περί ανεξαρτησίας και γνωστοποιούμε προς αυτούς όλες τις σχέσεις και άλλα θέματα που μπορεί εύλογα να θεωρηθεί ότι επηρεάζουν την ανεξαρτησία μας και τα σχετικά μέτρα προστασίας, όπου συντρέχει περίπτωση.

Από τα θέματα που γνωστοποιήθηκαν στους υπεύθυνους για τη διακυβέρνηση, καθορίζουμε τα θέματα εκείνα που ήταν εξέχουσας σημασίας για τον έλεγχο των εταιρικών και ενοποιημένων οικονομικών καταστάσεων της ελεγχόμενης χρήσεως και ως εκ τούτου αποτελούν τα σημαντικότερα θέματα ελέγχου.





## **Έκθεση επί Άλλων Νομικών και Κανονιστικών Απαιτήσεων**

### **1. Έκθεση Διαχείρισης Διοικητικού Συμβουλίου**

Λαμβάνοντας υπόψη ότι η διοίκηση έχει την ευθύνη για την κατάρτιση της Έκθεσης Διαχείρισης του Διοικητικού Συμβουλίου, κατ' εφαρμογή των διατάξεων της παραγράφου 5 του άρθρου 2 του Ν. 4336/2015 (μέρος Β), σημειώνουμε ότι:

- α) Κατά τη γνώμη μας η Έκθεση Διαχείρισης του Διοικητικού Συμβουλίου έχει καταρτισθεί σύμφωνα με τις ισχύουσες νομικές απαιτήσεις των άρθρων 43α και 107Α του κ.ν. 2190/1920 και το περιεχόμενο αυτής αντιστοιχεί με τις συνημμένες οικονομικές καταστάσεις της χρήσης που έληξε την 31/12/2018.
- β) Με βάση τη γνώση που αποκτήσαμε κατά το έλεγχό μας, για τον Συνεταιρισμό «Γενική Πανελλαδική Συν.Π.Ε. Αλληλασφάλισης Ιδιοκτητών Λεωφορείων» και το περιβάλλον του, δεν έχουμε εντοπίσει ουσιώδεις ανακρίβειες στην Έκθεση Διαχείρισης του Διοικητικού της Συμβουλίου.

### **2. Συμπληρωματική Έκθεση προς την Επιτροπή Ελέγχου**

Η γνώμη μας επί των συνημμένων εταιρικών και ενοποιημένων οικονομικών καταστάσεων είναι συνεπής με τη Συμπληρωματική Έκθεσή μας προς την Επιτροπή Ελέγχου του Συνεταιρισμού, που προβλέπεται από το άρθρο 11 του κανονισμού της Ευρωπαϊκής Ένωσης (ΕΕ) αριθ. 537/2014.

### **3. Παροχή Μη Ελεγκτικών Υπηρεσιών**

Δεν παρείχαμε στον Συνεταιρισμό και την θυγατρική της μη ελεγκτικές υπηρεσίες που απαγορεύονται σύμφωνα με το άρθρο 5 του κανονισμού της Ευρωπαϊκής Ένωσης (ΕΕ) αριθ. 537/2014 ή λοιπές επιτρεπόμενες μη ελεγκτικές υπηρεσίες.

### **4. Διορισμός Ελεγκτή**

Διοριστήκαμε για πρώτη φορά ως Ορκωτοί Ελεγκτές Λογιστές του Συνεταιρισμού με την από 30/06/2015 απόφαση της ετήσιας τακτικής γενικής συνέλευσης των μελών του Συνεταιρισμού. Έκτοτε ο διορισμός μας έχει αδιαλείπτως ανανεωθεί για μια συνολική περίοδο 5 ετών με βάση τις κατ' έτος λαμβανόμενες αποφάσεις της τακτικής γενικής συνέλευσης των μελών.



BDO Ορκωτοί Ελεγκτές Α.Ε.  
Λ. Μεσογείων 449, Αγ. Παρασκευή  
ΑΜ ΣΟΕΛ: 173

Αγ. Παρασκευή, 20 Αυγούστου 2019  
Ο Ορκωτός Ελεγκτής Λογιστής

Ιωάννης Β. Καλογερόπουλος  
ΑΜ/ΣΟΕΛ: 10741



## ΚΑΤΑΣΤΑΣΗ ΟΙΚΟΝΟΜΙΚΗΣ ΘΕΣΗΣ

(Ποσά σε Ευρώ)

ΚΑΤΑΣΤΑΣΗ ΟΙΚΟΝΟΜΙΚΗΣ ΘΕΣΗΣ	ΚΑΤΑΣΤΑΣΗ ΟΙΚΟΝΟΜΙΚΗΣ ΘΕΣΗΣ				
	Σημ.	31/12/2018	31/12/2017	31/12/2018	31/12/2017
<b>ΕΝΕΡΓΗΤΙΚΟ</b>					
Ιδιοχρησιμοποιούμενα ενσώματα πάγια στοιχεία	5.1	1.833.609	1.571.849	1.818.425	1.560.130
Επενδύσεις σε ακίνητα	5.2	246.000	246.000	246.000	246.000
Άυλα περιουσιακά στοιχεία	5.3	269.080	320.451	242.449	290.553
Επενδύσεις σε θυγατρικές επιχειρήσεις	5.4	0	0	60.000	60.000
Επενδύσεις σε ανωτεροβάθμιο αλληλασφαλιστικό συνεταιρισμό	5.5	528.000	586.968	528.000	586.968
Αναβαλλόμενες φορολογικές απαιτήσεις	5.6	30.505	28.718	29.419	27.517
Αξιόγραφα διαθεσίμων προς πώληση επενδύσεων	5.7	4.463.733	4.946.120	4.463.733	4.946.120
Χρηματοοικονομικά στοιχεία στην εύλογη αξία μέσω αποτελεσμάτων	5.8	139.403	118.286	139.403	118.286
Απαιτήσεις από αντισταθμιστικές δραστηριότητες	5.9	1.718.656	1.738.488	1.718.656	1.738.488
Απαιτήσεις από ασφαλισμένους & λοιπές απαιτήσεις	5.10	3.693.021	3.083.955	3.647.900	2.913.952
Ταμείο και ταμειακά ισοδύναμα	5.11	4.274.616	3.139.229	4.253.925	3.127.182
Προμήθειες και άλλα έξοδα παραγωγής επομένων χρήσεων	5.12	683.737	584.684	683.737	584.684
<b>Σύνολο περιουσιακών στοιχείων</b>		<b>17.880.361</b>	<b>16.364.748</b>	<b>17.831.648</b>	<b>16.199.880</b>
<b>ΙΔΙΑ ΚΕΦΑΛΑΙΑ ΚΑΙ ΥΠΟΧΡΕΩΣΕΙΣ</b>					
Συνεταιρικό κεφάλαιο	5.13	2.469.990	1.970.976	2.469.990	1.970.976
Διαφορά από έκδοση υπέρ το άρτιο		329.665	307.732	329.665	307.732
Λοιπά αποθεματικά	5.14	2.318.063	2.278.518	2.318.809	2.280.855
Αποτελέσματα εις νέον		5.961.848	5.676.838	5.970.784	5.686.219
<b>Σύνολο Ιδίων Κεφαλαίων (α)</b>		<b>11.079.567</b>	<b>10.234.065</b>	<b>11.089.249</b>	<b>10.245.783</b>
Υποχρεώσεις προς ασφαλιστές, πράκτορες και συνεργάτες πωλήσεων		62.131	156.423	0	0
Υποχρεώσεις αντισταθμιστικών δραστηριοτήτων		807.386	594.505	807.386	594.505
Προβλέψεις για παροχές στους εργαζομένους	5.15	128.583	135.173	124.241	131.030
Λοιπές υποχρεώσεις	5.16	1.218.923	1.142.754	1.227.001	1.126.734
<b>Σύνολο Υποχρεώσεων (β)</b>		<b>2.217.023</b>	<b>2.028.855</b>	<b>2.158.628</b>	<b>1.852.269</b>
Ασφαλιστικές προβλέψεις εκκρεμών ζημιών	5.17	1.967.943	1.928.183	1.967.943	1.928.183
Προβλέψεις για μη δεδουλευμένα ασφάλιστρα	5.17	1.765.404	1.494.807	1.765.404	1.494.807
Λοιπές ασφαλιστικές προβλέψεις ασφαλίσεως ζημιών	5.17	850.424	678.838	850.424	678.838
<b>Σύνολο Ασφαλιστικών Προβλέψεων (γ)</b>		<b>4.583.771</b>	<b>4.101.828</b>	<b>4.583.771</b>	<b>4.101.828</b>
<b>Σύνολο Ιδίων Κεφαλαίων, Υποχρεώσεων και Προβλέψεων (α)+(β)+(γ)</b>		<b>17.880.361</b>	<b>16.364.748</b>	<b>17.831.648</b>	<b>16.199.880</b>

Οι επεξηγηματικές σημειώσεις αποτελούν αναπόσπαστο μέρος αυτών των οικονομικών καταστάσεων.



## ΚΑΤΑΣΤΑΣΗ ΣΥΝΟΛΙΚΟΥ ΕΙΣΟΔΗΜΑΤΟΣ

(Ποσά σε Ευρώ)

ΚΑΤΑΣΤΑΣΗ ΣΥΝΟΛΙΚΟΥ ΕΙΣΟΔΗΜΑΤΟΣ	Σημ.	ΚΑΤΑΣΤΑΣΗ ΣΥΝΟΛΙΚΟΥ ΕΙΣΟΔΗΜΑΤΟΣ		ΣΥΝΕΤΑΙΡΙΣΜΟΣ	
		ΟΜΙΛΟΣ	ΟΜΙΛΟΣ	ΟΜΙΛΟΣ	ΟΜΙΛΟΣ
		31/12/2018	31/12/2017	31/12/2018	31/12/2017
Δεδουλευμένα (μικτά) ασφάλιστρα και συναφή έσοδα	5.18	7.953.761	7.375.470	7.760.399	7.256.332
<u>Μείον: εκχωρηθέντα ασφάλιστρα</u>	5.19	-1.576.320	-1.395.201	-1.576.320	-1.395.201
Καθαρά από αντασφάλιση εγγεγραμμένα ασφάλιστρα και συναφή έσοδα		0	0		
		<b>6.377.441</b>	<b>5.980.269</b>	<b>6.184.079</b>	<b>5.861.131</b>
<u>Μεταβολή αποθέματος μη δεδουλευμένων ασφαλιστρών</u>	5.20	-234.124	-315.150	-234.124	-315.150
Καθαρά δεδουλευμένα ασφάλιστρα και συναφή έσοδα		<b>6.244.952</b>	<b>5.665.119</b>	<b>5.949.955</b>	<b>5.545.981</b>
Δεδουλευμένες προμήθειες και έξοδα παραγωγής	5.21	-2.079.291	-1.725.016	-1.936.404	-1.635.083
Αποζημιώσεις ασφαλισμένων	5.22	-1.948.556	-1.840.845	-1.948.556	-1.840.845
Μεταβολή λοιπών ασφαλιστικών προβλέψεων- εκκρεμείς ζημιές	5.23	-201.763	-106.716	-201.763	-106.716
Κέρδη από χρηματοοικονομικές πράξεις	5.24	215.389	275.332	215.389	275.332
Ζημιές από πράξεις επενδυτικού χαρτοφυλακίου	5.25	-37.992	-17.582	-37.992	-17.582
<u>Τόκοι και συναφή έσοδα</u>		0	-24.732	-26.547	-24.219
Κέρδη ασφαλίσεων κατά ζημιών		<b>2.062.151</b>	<b>2.225.560</b>	<b>2.014.083</b>	<b>2.196.868</b>
Λοιπά έσοδα	5.26	385.646	310.872	387.690	310.931
Έξοδα λειτουργίας διάθεσης	5.27	-351.447	-275.174	-322.743	-262.168
Έξοδα διοικητικής λειτουργίας	5.28	-1.451.941	-1.274.031	-1.437.601	-1.248.011
<u>Λοιπά έξοδα</u>	5.29	-150.815	-95.235	-149.796	-95.235
Κέρδη προ φόρου		<b>495.762</b>	<b>891.992</b>	<b>491.633</b>	<b>902.385</b>
<u>Φόρος εισοδήματος</u>	5.30	-257.195	-406.662	-254.951	-406.886
<u>Ζημιές / Κέρδη μετά από φόρους</u>		<b>238.567</b>	<b>485.329</b>	<b>236.682</b>	<b>495.499</b>
<u>Έσοδα-Έξοδα καταχωρηθέντα κατ' ευθεία στα Ίδια</u>					
Αποτίμηση διαθεσίμων προς πώληση χρηματοοικονομικών		-208.423,50	106.867,47	-208.423,50	106.867,47
Αναλογιστικά κέρδη / (ζημιές)		-6.742,82	-6.742,82	-4.404,82	-4.404,82
Ενσώματα πάγια		195.086,67	92.277,34	195.086,67	92.277,34
<u>Σύνολο</u>		<b>-20.079,65</b>	<b>192.401,99</b>	<b>-17.741,65</b>	<b>194.739,99</b>
<u>Συγκεντρωτικό συνολικό εισόδημα</u>		<b>218.488</b>	<b>677.731</b>	<b>218.940</b>	<b>690.239</b>
<u>Οι ζημιές / κέρδη κατανέμονται σε:</u>					
Ιδιοκτήτες της Μητρικής		238.567	485.329	236.682	495.499
<u>Τα συνολικό εισόδημα κατανέμεται σε:</u>					
Ιδιοκτήτες της Μητρικής		218.488	677.731	218.940	690.239

Οι επεξηγηματικές σημειώσεις αποτελούν αναπόσπαστο μέρος αυτών των οικονομικών καταστάσεων.



## ΚΑΤΑΣΤΑΣΗ ΤΑΜΕΙΑΚΩΝ ΡΟΩΝ

(Ποσά σε Ευρώ)

ΚΑΤΑΣΤΑΣΗ ΤΑΜΕΙΑΚΩΝ ΡΟΩΝ	ΟΜΙΛΟΣ		ΣΥΝΕΤΑΙΡΙΣΜΟΣ	
	31/12/2018	31/12/2017	31/12/2018	31/12/2017
<b>Ταμειακές ροές από λειτουργικές δραστηριότητες</b>				
<b>Κέρδη/ (Ζημίες) πρό φόρων από συνεχιζόμενες δραστηριότητες</b>	<b>495.762</b>	<b>891.992</b>	<b>491.633</b>	<b>902.385</b>
<b>Προσαρμογές για:</b>				
Αποσβέσεις ενσώματων ακινητοποιήσεων	100.352	94.623	97.186	93.873
Αποσβέσεις αύλων παγίων	97.186	104.765	92.381	102.104
Αποτίμηση Παγίων	-106.255	-92.085	-106.255	-92.085
Αποτέλεσμα από πώληση επενδύσεων				
Κέρδος / (ζημιά) από αποτίμηση επενδύσεων	60.829	101.169	60.829	101.169
Εσοδα από χρεόγραφα	-143.970	-121.713	-143.970	-121.713
Κέρδη / (ζημιά) από πώληση χρεογράφων	-56.499	-159.293	-56.499	-159.293
Αύξηση / (Μείωση) προβλέψεων αποζημίωσης προσωπικού	-6.590	15.571	-6.789	11.506
Αύξηση / (Μείωση) λοιπών προβλέψεων	80.000	20.000	80.000	20.000
Αύξηση/ (Μείωση) ασφαλιστικών προβλέψεων	481.943	289.640	481.943	289.640
<b>Λειτουργικό κέρδος προ μεταβολών κεφαλαίου κίνησης (Αύξηση)/ Μείωση σε:</b>	<b>1.002.758</b>	<b>1.144.669</b>	<b>990.457</b>	<b>1.147.587</b>
Απαιτήσεις	-1.134.344	-472.438	-1.259.342	-341.945
Υποχρεώσεις	528.425	606.821	648.909	469.301
Φόροι Εισοδήματος πληρωθείς	-335.761	-225.269	-335.761	-225.269
	<b>-941.680</b>	<b>-90.886</b>	<b>-946.194</b>	<b>-97.914</b>
<b>Ταμειακές ροές από λειτουργικές δραστηριότητες</b>	<b>61.078</b>	<b>1.053.783</b>	<b>44.264</b>	<b>1.049.673</b>
<b>Ταμειακές ροές από επενδυτικές δραστηριότητες</b>				
Αγορές Ενσώματων και Αύλων Ακινητοποιήσεων	-301.672	-659.578	-293.502	-634.821
Πωλήσεις & λήξη αξιογράφων	2.904.928	4.699.884	2.904.928	4.699.884
Αγορές αξιογράφων	-2.083.718	-4.783.937	-2.083.718	-4.905.136
Αύξηση Μετοχικού Κεφαλαίου θυγατρικές και λοιπές εταιρείες	58.968	-250.800	58.968	-250.800
Τόκοι εισπραχθέντες	143.970	4.509	143.970	125.708
<b>Ταμειακές ροές από επενδυτικές δραστηριότητες</b>	<b>722.476</b>	<b>-989.921</b>	<b>730.646</b>	<b>-965.164</b>
<b>Ταμειακές ροές από χρηματοδοτικές δραστηριότητες</b>				
Συνεταιριστικό κεφάλαιο και υπερ το άρτιο	351.833	328.314	351.833	328.314
<b>Ταμειακές ροές από χρηματοδοτικές δραστηριότητες</b>	<b>351.833</b>	<b>328.314</b>	<b>351.833</b>	<b>328.314</b>
<b>(Μείωση)/Αύξηση Χρηματικών Διαθεσίμων</b>	<b>1.135.388</b>	<b>392.176</b>	<b>1.126.743</b>	<b>412.823</b>
<b>Χρηματικά Διαθέσιμα στην Αρχή της Οικονομικής Χρήσης</b>	<b>3.139.229</b>	<b>2.747.052</b>	<b>3.127.182</b>	<b>2.714.359</b>
<b>Χρηματικά Διαθέσιμα στο Τέλος της Οικονομικής Χρήσης</b>	<b>4.274.616</b>	<b>3.139.228</b>	<b>4.253.925</b>	<b>3.127.182</b>

Οι επεξηγηματικές σημειώσεις αποτελούν αναπόσπαστο μέρος αυτών των οικονομικών καταστάσεων.



## ΠΙΝΑΚΑΣ ΜΕΤΑΒΟΛΩΝ ΙΔΙΩΝ ΚΕΦΑΛΑΙΩΝ

(Ποσά σε Ευρώ)

ΟΜΙΛΟΣ 2017	Συνεταιρικό κεφάλαιο	Διαφορά από έκδοση υπέρ το άρτιο	Τακτικό αποθεματικό	Αποθεματικό αναπροσαρμογής ενσώματων περιουσιακών στοιχείων	Αποθεματικά "διαθεσίμων για πώληση χρηματοοικ. Περιουσ. στοιχείων"	Λοιπά αποθεματικά	Αποτελέσματα εις νέο	Σύνολο καθαρής θέσης
<i>Υπόλοιπα, κατά την 1 Ιανουαρίου 2017, κατά τα Διεθνή Λογιστικά Πρότυπα</i>	1.642.663	307.732	1.275.161	88.633	41.109	556.644	5.128.085	9.040.026
Είσπραξη οφειλόμενου κεφάλαιο	328.314					-2.338		325.976
Μείωση συνεταιριστικού κεφαλαίου								0
Κέρδος χρήσης, μετά από φόρους							485.329	485.329
Αποτίμηση διαθεσίμων προς πώληση χρηματοοικονομικών στοιχείων					106.867			106.867
Από αναπροσαρμογή παγίων				92.277				92.277
Λοιπά αποθεματικά				0		120.164	63.425	183.589
<i>Υπόλοιπα, κατά την 31 Δεκεμβρίου 2017, κατά τα Διεθνή Λογιστικά Πρότυπα</i>	1.970.976	307.732	1.275.161	180.911	147.976	674.470	5.676.839	10.234.065

ΟΜΙΛΟΣ 2018	Συνεταιρικό κεφάλαιο	Διαφορά από έκδοση υπέρ το άρτιο	Τακτικό αποθεματικό	Αποθεματικό αναπροσαρμογής ενσώματων περιουσιακών στοιχείων	Αποθεματικά "διαθεσίμων για πώληση χρηματοοικ. Περιουσ. στοιχείων"	Λοιπά αποθεματικά	Αποτελέσματα εις νέο	Σύνολο καθαρής θέσης
<i>Υπόλοιπα, κατά την 1 Ιανουαρίου 2018, κατά τα Διεθνή Λογιστικά Πρότυπα</i>	1.970.976	307.732	1.275.161	180.911	147.976	674.470	5.676.839	10.234.065
Είσπραξη οφειλόμενου κεφάλαιο	499.014	21.933						520.948
Μείωση συνεταιριστικού κεφαλαίου								0
Κέρδος χρήσης, μετά από φόρους							238.567	238.567
Αποτίμηση διαθεσίμων προς πώληση χρηματοοικονομικών στοιχείων					-208.424			-208.424
Από αναπροσαρμογή παγίων				195.087				195.087
Λοιπά αποθεματικά				0		51.440	47.884	99.324
<i>Υπόλοιπα, κατά την 31 Δεκεμβρίου 2018, κατά τα Διεθνή Λογιστικά Πρότυπα</i>	2.469.990	329.665	1.275.161	375.997	-60.447	725.910	5.963.290	11.079.567



ΓΕΝΙΚΗ  
ΠΑΝΕΛΛΑΔΙΚΗ  
ΧΡΗΜΑΤΟΟΙΚΟΝΟΜΙΚΕΣ ΚΑΤΑΣΤΑΣΕΙΣ 01.01.2018 - 31.12.2018

ΣΥΝΕΤΑΙΡΙΣΜΟΣ 2017	Συνεταιρικό κεφάλαιο	Διαφορά από έκδοση υπέρ το άρτιο	Τακτικό αποθεματικό	Αποθεματικό αναπροσαρμογής ενσώματων περιουσιακών στοιχείων	Αποθεματικά "διαθεσίμων για πώληση χρηματοοικ. Περιουσ. στοιχείων"	Λοιπά αποθεματικά	Αποτελέσματα εις νέο	Σύνολο καθαρής θέσης
<b>Υπόλοιπα, κατά την 1 Ιανουαρίου 2017, κατά τα Διεθνή Λογιστικά Πρότυπα</b>	<b>1.642.663</b>	<b>307.732</b>	<b>1.275.161</b>	<b>88.633</b>	<b>41.109</b>	<b>556.644</b>	<b>5.127.296</b>	<b>9.039.237</b>
Είσπραξη οφειλόμενου κεφάλαιο	328.314							328.314
Μείωση συνεταιριστικού κεφαλαίου								0
Κέρδος χρήσης, μετά από φόρους							495.499	495.499
Αποτίμηση διαθεσίμων προς πώληση χρηματοοικονομικών στοιχείων					106.867			106.867
Από αναπροσαρμογή παγίων				92.277				92.277
Λοιπά αποθεματικά				0		120.164	63.424	183.588
<b>Υπόλοιπα, κατά την 31 Δεκεμβρίου 2017, κατά τα Διεθνή Λογιστικά Πρότυπα</b>	<b>1.970.976</b>	<b>307.732</b>	<b>1.275.161</b>	<b>180.911</b>	<b>147.976</b>	<b>676.808</b>	<b>5.686.219</b>	<b>10.245.783</b>

ΣΥΝΕΤΑΙΡΙΣΜΟΣ 2018	Συνεταιρικό κεφάλαιο	Διαφορά από έκδοση υπέρ το άρτιο	Τακτικό αποθεματικό	Αποθεματικό αναπροσαρμογής ενσώματων περιουσιακών στοιχείων	Αποθεματικά "διαθεσίμων για πώληση χρηματοοικ. Περιουσ. στοιχείων"	Λοιπά αποθεματικά	Αποτελέσματα εις νέο	Σύνολο καθαρής θέσης
<b>Υπόλοιπα, κατά την 1 Ιανουαρίου 2018, κατά τα Διεθνή Λογιστικά Πρότυπα</b>	<b>1.970.976</b>	<b>307.732</b>	<b>1.275.161</b>	<b>180.911</b>	<b>147.976</b>	<b>676.808</b>	<b>5.686.219</b>	<b>10.245.783</b>
Είσπραξη οφειλόμενου κεφάλαιο	499.014	21.933						520.948
Μείωση συνεταιριστικού κεφαλαίου								0
Κέρδος χρήσης, μετά από φόρους							236.682	236.682
Αποτίμηση διαθεσίμων προς πώληση χρηματοοικονομικών στοιχείων					-208.424			-208.424
Από αναπροσαρμογή παγίων				195.087				195.087
Λοιπά αποθεματικά				0		51.290	47.884	99.174
<b>Υπόλοιπα, κατά την 31 Δεκεμβρίου 2018, κατά τα Διεθνή Λογιστικά Πρότυπα</b>	<b>2.469.990</b>	<b>329.665</b>	<b>1.275.161</b>	<b>375.997</b>	<b>-60.447</b>	<b>728.098</b>	<b>5.970.784</b>	<b>11.089.249</b>

Οι επεξηγηματικές σημειώσεις αποτελούν αναπόσπαστο μέρος αυτών των οικονομικών καταστάσεων.

## ΣΗΜΕΙΩΣΕΙΣ ΕΠΙ ΤΩΝ ΧΡΗΜΑΤΟΟΙΚΟΝΟΜΙΚΩΝ ΚΑΤΑΣΤΑΣΕΩΝ

### 1. ΓΕΝΙΚΕΣ ΠΛΗΡΟΦΟΡΙΕΣ ΓΙΑ ΤΟΝ ΣΥΝΕΤΑΙΡΙΣΜΟ

Η Γενική Πανελλαδική Συν.Π.Ε. Αλληλασφάλισης Ιδιοκτητών Λεωφορείων (εφεξής ο «Συνεταιρισμός») ιδρύθηκε το 1978 με βάση την εγκριτική απόφαση 57437/1978 του Νομάρχη Αττικής (Διεύθυνσης Εργασίας) ως Συνεταιρισμός Περιορισμένης Ευθύνης σύμφωνα με τις διατάξεις περί Αστικών Συνεταιρισμών σε συνδυασμό με το Ν.Δ. 400/1970 περί ιδιωτικής επιχειρήσεως ασφαλίσεως, τον Ν. 2496/1997 περί ασφαλιστικής συμβάσεως, τον Ν.Δ, 102/1973 περί οργανώσεως των δια λεωφορείων αυτοκινήτων εκτελούμενων επιβατικών συγκοινωνιών, το Ν. 489/1976 περί υποχρεωτικής ασφαλίσεως της εξ αυτοκινητικών ατυχημάτων αστικής ευθύνης και του Ν. 2696/1999 για την κύρωση του Κώδικα Οδικής Κυκλοφορίας.

- Η εγγεγραμμένη έδρα του Συνεταιρισμού είναι στην Αθήνα, οδός Βουλής αριθμός 7.
- Ο καταστατικός σκοπός του Συνεταιρισμού είναι η άσκηση αμοιβαίας ασφάλισης ή αλληλασφάλισης των οχημάτων των μελών του.
- Η καταστατική διάρκεια του Συνεταιρισμού είναι 60ετής, δυναμένη να παραταθεί με απόφαση της Γενικής Συνέλευσης, λαμβανομένη ένα έτος προ της λήξεως της διάρκειας αυτού.
- Συνεταίροι μπορούν να γίνουν ιδιοκτήτες (Φυσικά και Νομικά Πρόσωπα) Λεωφορείων.
- Το λειτουργικό νόμισμα και το νόμισμα αναφοράς του Συνεταιρισμού είναι το Ευρώ και τα οικονομικά μεγέθη που παρουσιάζονται σε αυτές τις Οικονομικές Καταστάσεις εκφράζονται σε Ευρώ εκτός εάν αναφέρεται διαφορετικά.

Οι Οικονομικές Καταστάσεις του Συνεταιρισμού για το έτος 2018 εγκρίθηκαν από το Μικτό Συμβούλιο στις 5 Αυγούστου 2019. Οι οικονομικές καταστάσεις τελούν υπό την έγκριση της τακτικής Γενικής Συνέλευσης του Συνεταιρισμού.

### Εποπτεύουσα Αρχή

Η Εποπτική Αρχή της Εταιρείας είναι η Τράπεζα της Ελλάδος η οποία έχει την έδρα της στην οδό Ελευθερίου Βενιζέλου 21, τηλ: 210 3201111, Fax: 210 3232816. Η Τράπεζα της Ελλάδος, ως Εποπτική Αρχή μπορεί να απαιτεί την τροποποίηση ή αναμόρφωση της παρούσας έκθεσης ή άλλων δημοσιευμένων εκθέσεων της Εταιρείας ή τη δημοσίευση πρόσθετων πληροφοριών, καθώς και τη λήψη άλλων ενεργειών από τη διοίκησή της Εταιρείας σύμφωνα με το Ν. 4364/2016

### Θυγατρική Εταιρεία

Ο Συνεταιρισμός κατέχει ποσοστό συμμετοχής 100% του μετοχικού κεφαλαίου της εταιρείας ΓΕΝΙΚΗ ΠΑΝΕΛΛΑΔΙΚΗ Μεσίτες Ασφαλίσεων Α.Ε. (GP Brokers Α.Ε.). Η εταιρεία συστήθηκε στις 13.03.2015 με σκοπό και αντικείμενο τη μεσιτεία ασφαλίσεων στα πλαίσια που ορίζει η ΤτΕ, για τους ασφαλιστικούς διαμεσολαβητές, καθώς και τη σύναψη εμπορικών συμφωνιών, την εκπόνηση μελετών, ερευνών και επιχειρηματικών σχεδίων, την παροχή συμβουλών, και την άσκηση γενικών εμπορικών πράξεων, η οποία εξυπηρετεί τους σκοπούς της εταιρείας.

Η έδρα της εταιρείας είναι Μάρκου Μπότσαρη 49 & Λεωφόρος Συγγρού, 11742 Αθήνα.

Σκοπός της εταιρείας είναι η κυρίως η μεσιτεία ασφαλίσεων, στα πλαίσια που ορίζει η Τράπεζα της Ελλάδος για τους ασφαλιστικούς διαμεσολαβητές, καθώς σύναψη εμπορικών συμφωνιών, η εκπόνηση μελετών, καθώς επίσης και η παροχή συμβουλών, η υποστήριξη επιχειρήσεων και η προώθηση πωλήσεων.

#### 1.1 Κανονιστικό Πλαίσιο

Η «Γενική Πανελλαδική Συν.Π.Ε. Αλληλασφάλισης Ιδιοκτητών Λεωφορείων» διέπεται από τις διατάξεις του Ν.2190/1920 «Περί Ανωνύμων Εταιριών», από τις διατάξεις του Ν. 4583/2018 και από τις ειδικότερες διατάξεις του Ν.4364/2016 «Προσαρμογή της ελληνικής νομοθεσίας στην Οδηγία 2009/138/ΕΚ του Ευρωπαϊκού Κοινοβουλίου και του Συμβουλίου, της 25ης Νοεμβρίου 2009, σχετικά με την ανάληψη και την άσκηση δραστηριοτήτων ασφάλισης και αντασφάλισης (Φερεγγυότητα ΙΙ), στα άρθρα 2 και 8 της Οδηγίας 2014/51/ΕΕ του Ευρωπαϊκού Κοινοβουλίου και του Συμβουλίου της 16ης Απριλίου 2014 σχετικά με την τροποποίηση των Οδηγιών 2003/71/ΕΚ και 2009/138/ΕΚ, και των Κανονισμών (ΕΚ) αριθ. 1060/2009, (ΕΕ) αριθ. 1094/2010 και (ΕΕ) αριθ. 1095/2010, όσον αφορά τις εξουσίες της Ευρωπαϊκής Αρχής Ασφαλίσεων και Επαγγελματικών Συντάξεων (εφεξής ΕΑΑΕΣ) και της Ευρωπαϊκής Αρχής Κινητών Αξιών και Αγορών, καθώς και στο άρθρο 4 της Οδηγίας 2011/89/ΕΕ του Ευρωπαϊκού Κοινοβουλίου και του Συμβουλίου, της 16ης Νοεμβρίου 2011, σχετικά με τη συμπληρωματική εποπτεία των χρηματοπιστωτικών οντοτήτων που ανήκουν σε χρηματοπιστωτικούς ομίλους ετερογενών δραστηριοτήτων και συναφείς διατάξεις της νομοθεσίας περί της ιδιωτικής ασφάλισης και άλλες διατάξεις.», όπως ισχύουν σήμερα.

Εποπεύουσα αρχή είναι η Διεύθυνση Εποπτείας Ιδιωτικής Ασφάλισης της Τραπεζής της Ελλάδος.



## 2. ΒΑΣΙΚΕΣ ΛΟΓΙΣΤΙΚΕΣ ΠΟΛΙΤΙΚΕΣ

Οι κύριες λογιστικές πολιτικές που εφαρμόστηκαν για την σύνταξη των Οικονομικών Καταστάσεων της χρήσης που έληξε την 31 Δεκεμβρίου 2018 παρατίθενται παρακάτω. Οι λογιστικές πολιτικές έχουν εφαρμοστεί με συνέπεια σε όλα τα έτη εκτός εάν έχει δηλωθεί διαφορετικά.

### 2.1 Πλαίσιο κατάρτισης Οικονομικών Καταστάσεων

Οι οικονομικές καταστάσεις της Γενικής Πανελλαδικής Συν.Π.Ε. Αλληλασφάλισης Ιδιοκτητών Λεωφορείων για το έτος που έληξε στις 31 Δεκεμβρίου 2018 έχουν συνταχθεί σύμφωνα με τα Διεθνή Πρότυπα Χρηματοοικονομικής Αναφοράς (ΔΠΧΑ) που έχουν εκδοθεί από τη Διεθνή Επιτροπή Διεθνών Λογιστικών Προτύπων (IASB), καθώς και των Διερμηνειών τους, οι οποίες έχουν εκδοθεί από την Επιτροπή Ερμηνείας Προτύπων (I.F.R.I.C.) και έχουν υιοθετηθεί από την Ευρωπαϊκή Ένωση («ΕΕ») και έχουν υιοθετηθεί από την Ευρωπαϊκή Ένωση με τον κανονισμό αριθ. 1606/2002 της Ευρωπαϊκής Ένωσης και ισχύουν κατά την 31 Δεκεμβρίου 2018.

Οι οικονομικές καταστάσεις παρουσιάζουν την οικονομική θέση, τα αποτελέσματα και τις ταμειακές ροές του Συνεταιρισμού με βάση την αρχή της συνεχιζόμενης δραστηριότητας. Λαμβάνοντας τα ανωτέρω θέματα υπόψη, η Διοίκηση θεωρεί ότι: (α) η αρχή της συνεχιζόμενης δραστηριότητας αποτελεί την κατάλληλη βάση προετοιμασίας της παρούσας οικονομικής πληροφόρησης, (β) τα περιουσιακά στοιχεία και οι υποχρεώσεις του Συνεταιρισμού παρουσιάζονται εύλογα σύμφωνα με τις λογιστικές αρχές που εφαρμόζει ο Συνεταιρισμός.

Οι Οικονομικές Καταστάσεις έχουν συνταχθεί με βάση την αρχή του ιστορικού κόστους με εξαίρεση το χαρτοφυλάκιο επενδύσεων διαθεσίμων προς πώληση το οποίο η Διοίκηση του Συνεταιρισμού έχει επιλέξει να τα αποτιμά στην εύλογη αξία του σύμφωνα με τα Δ.Π.Χ.Α. Τα ποσά στις Οικονομικές Καταστάσεις παρουσιάζονται σε Ευρώ που αποτελεί το λειτουργικό νόμισμα της Εταιρείας.

Η σύνταξη των οικονομικών καταστάσεων σύμφωνα με τα Διεθνή Πρότυπα Χρηματοοικονομικής Αναφοράς, απαιτεί άσκηση κρίσης από την Διοίκηση του Συνεταιρισμού καθώς επίσης και εκτιμήσεις στη διαδικασία εφαρμογής των λογιστικών αρχών για τον υπολογισμό των διαφόρων λογιστικών μεγεθών. Οι περιοχές που χρήζουν μεγαλύτερου βαθμού υποκειμενικότητας ή είναι αυξημένης πολυπλοκότητας ή όπου οι υποθέσεις ή οι εκτιμήσεις είναι σημαντικές για τις οικονομικές καταστάσεις αναφέρονται στη Σημείωση 3 «Σημαντικές λογιστικές εκτιμήσεις και παραδοχές». Οι εκτιμήσεις αυτές βασίζονται στην αντίληψη των γεγονότων και ενεργειών από τη Διοίκηση του Συνεταιρισμού και τα πραγματικά γεγονότα μπορεί να διαφέρουν από τις εκτιμήσεις αυτές.

Ως συνέπεια των παραπάνω η διοίκηση της εταιρείας είναι υπεύθυνη να:

- επιλέγει τις λογιστικές αρχές σύμφωνα με τα Διεθνή Λογιστικά Πρότυπα (Δ.Λ.Π.) και τα Διεθνή Πρότυπα Χρηματοοικονομικής Αναφοράς (Δ.Π.Χ.Α.) και να τις εφαρμόζει πάγια.
- επιλέγει τις κατάλληλες λογιστικές αρχές οι οποίες συμβάλλουν στην ακριβοδίκαιη παρουσίαση της οικονομικής κατάστασης, της περιουσιακής διάρθρωσης, των αποτελεσμάτων και των ταμειακών ροών της, όπου κάποιο θέμα δεν καλύπτεται από κάποιο πρότυπο ή διερμηνεία, και να τις εφαρμόζει πάγια. Διενεργεί λογικές εκτιμήσεις όπου απαιτείται, και συντάσσει τις οικονομικές καταστάσεις σύμφωνα με την αρχή της συνέχειας της επιχειρηματικής δραστηριότητας.

Οι εύλογες αξίες των χρηματοοικονομικών περιουσιακών στοιχείων και υποχρεώσεων του Συνεταιρισμού είναι περίπου οι ίδιες όπως και τα ποσά που εμφανίζονται στις οικονομικές καταστάσεις.

## 2.2 Ενσώματα πάγια περιουσιακά στοιχεία (ιδιοχρησιμοποιούμενα)

Τα ενσώματα πάγια περιλαμβάνουν κυρίως οικοπέδα, κτίρια (επαγγελματικοί χώροι, γραφεία με αποθηκευτικούς χώρους), δαπάνες προσθηκών και βελτιώσεων σε μισθωμένα ακίνητα και κινητό εξοπλισμό (έπιπλα, γραφεία κλπ), τα οποία ιδιοχρησιμοποιούνται από το Συνεταιρισμό. Τα ενσώματα περιουσιακά στοιχεία εκτός των ακινήτων αποτιμώνται στο κόστος κτήσεως μείον τις συσσωρευμένες αποσβέσεις, με την χρήση της μεθόδου της σταθερής απόσβεσης.

Τα ιδιοχρησιμοποιούμενα ακίνητα αποτιμώνται σε αναπροσαρμοσμένες αξίες, όπως αυτές προσδιορίζονται από ανεξάρτητους εκτιμητές. Οι μεταβολές αναγνωρίζονται στην καθαρή θέση. Οι σωρευμένες αποσβέσεις την ημερομηνία της νέας εκτίμησης διαγράφονται και το καθαρό ποσό της εκτίμησης του παγίου πιστώνεται σε ειδικό αποθεματικό. Οι αυξήσεις που προκύπτουν από την αναπροσαρμογή της αξίας των ενσώματων ακινήτων πιστώνονται σε αποθεματικό αναπροσαρμογής αξίας λοιπών περιουσιακών στοιχείων, το οποίο βρίσκεται στα Ίδια Κεφάλαια. Αντιστρόφως, οι μειώσεις αξίας που προκύπτουν από τις αναπροσαρμογές μειώνουν το αποθεματικό.

Τυχόν δαπάνες οι οποίες αποτελούν άμεσα σχετιζόμενο έξοδο απόκτησης ενός οικοπέδου - κτιρίου όπως είναι οι φόροι μεταβίβασης, συμβολαιογραφικά έξοδα, μεσιτικές αμοιβές κτλ. προσαυξάνουν την αξία κτήσης του.

Μεταγενέστερα κόστη προσαυξάνουν την αξία κτήσης του παγίου μόνο όταν είναι βέβαιο ότι θα προκύψουν οικονομικά οφέλη. Όλα τα υπόλοιπα έξοδα συντήρησης και εγκατάστασης που παρουσιάζονται καταχωρούνται στην κατάσταση συνολικού εισοδήματος της χρήσης.

Ως ενσώματα περιουσιακά στοιχεία θεωρούνται και οι ακινητοποιήσεις υπό εκτέλεση ασχέτως από την μελλοντική χρήση του ενσώματου περιουσιακού στοιχείου. Αυτές αποτιμώνται με βάση το ιστορικό κόστος, δηλαδή το κόστος που έχει καταβάλλει η Εταιρεία ως το τρέχον στάδιο κατασκευής του. Δεν διενεργούνται αποσβέσεις σε αυτού του είδους τα ενσώματα στοιχεία. Οι

αποσβέσεις διενεργούνται με την ολοκλήρωσή τους και την έναρξη χρήσης αυτών για παραγωγικούς ή επενδυτικούς σκοπούς.

Όταν ολοκληρωθούν, τότε μεταφέρονται είτε στους ανάλογους λογαριασμούς των ενσώματων περιουσιακών στοιχείων (π.χ. οικόπεδα, κτίρια) εάν η χρήση προβλέπεται να εξυπηρετήσει λειτουργικούς σκοπούς της Εταιρείας είτε στις επενδύσεις σε ακίνητα, εάν πρόκειται για επένδυση. Ως αρχική αξία αυτών των ενσώματων περιουσιακών στοιχείων λογίζεται το ιστορικό κόστος ολοκλήρωσής τους. Μετέπειτα όμως, εάν πρόκειται για οικόπεδο ή κτίριο, η αξία του αναπροσαρμόζεται όπως αναφέρεται και παραπάνω.

Η Εταιρεία αποσβένει τα ενσώματα πάγια στοιχεία με τη μέθοδο της σταθερής ετήσιας απόσβεσης κατά την διάρκεια της ωφέλιμης ζωής τους. Οι ωφέλιμες ζωές των ενσώματων περιουσιακών στοιχείων είναι οι εξής:

Κατηγορία Περιουσιακού Στοιχείου	Ωφέλιμη ζωή
Γήπεδα	Απεριόριστη
Κτίρια *	30 Έτη
Μεταφορικά μέσα	10 Έτη
Έπιπλα και λοιπός εξοπλισμός	10 Έτη
Ηλεκτρονικοί Υπολογιστές	5 Έτη

Τα κτίρια σε ακίνητα τρίτων αποσβένονται αναλογικά σύμφωνα με τα έτη που διαρκεί η περίοδος μίσθωσης.

(\*) Η υπολειμματική αξία υπολογίζεται μηδενική.

### 2.3 Άυλα περιουσιακά στοιχεία

Τα άυλα περιουσιακά στοιχεία περιλαμβάνουν δαπάνες για λογισμικά που ελέγχει ο Συνεταιρισμός και από τα οποία αναμένεται να προκύψουν μελλοντικά οφέλη για διάστημα μεγαλύτερο του ενός έτους. Δαπάνες που βελτιώνουν ή επεκτείνουν τη λειτουργία των λογισμικών προγραμμάτων πέρα από τις αρχικές προδιαγραφές τους, κεφαλαιοποιούνται και προστίθενται στην αρχική αξία κτήσης τους. Τα λογισμικά αποσβένονται με την σταθερή μέθοδο κατά τη διάρκεια της ωφέλιμης ζωής σε περίοδο 5 ετών με συντελεστή 20%.

### 2.4 Επενδύσεις σε Ακίνητα

Στην κατηγορία αυτή περιλαμβάνεται οικόπεδο το οποίο κατέχει ο Συνεταιρισμός με σκοπό την αποκόμιση κεφαλαιακών κερδών. Οι επενδύσεις σε ακίνητα αναγνωρίζονται αρχικά στο κόστος κτήσης τους. Μετά την αρχική αναγνώριση, οι επενδύσεις σε ακίνητα αναγνωρίζονται στην εύλογη αξία. Η εύλογη αξία των ακινήτων προσδιορίζεται από μελέτες ανεξάρτητων επαγγελματιών μελών του Σώματος Ορκωτών Εκτιμητών, σύμφωνα με οδηγίες που εκδίδονται

από την Διεθνή Επιτροπή Προτύπων Αποτίμησης (International Valuation Standards Committee). Η εύλογη αξία των επενδύσεων σε ακίνητα απεικονίζει, μεταξύ άλλων, έσοδα από ενοίκια υφιστάμενων μισθώσεων και παραδοχές σχετικά με τα έσοδα από ενοίκια από μελλοντικές μισθώσεις, υπό το φως των τρεχουσών συνθηκών που ισχύουν στην αγορά. Επίσης αντικατοπτρίζει, σε παρόμοια βάση, οποιαδήποτε ταμειακή εκροή που θα ήταν αναμενόμενη, από κάθε ακίνητο.

Μεταγενέστερες δαπάνες προστίθενται στην λογιστική αξία του ακινήτου μόνο όταν είναι πιθανόν ότι μελλοντικά οικονομικά οφέλη, που σχετίζονται με το εν λόγω ακίνητο, θα εισρεύσουν στην Εταιρεία και ότι τα σχετικά κόστη μπορούν να μετρηθούν αξιόπιστα. Τα έξοδα επιδιορθώσεων και συντηρήσεων επιβαρύνουν τα αποτελέσματα της χρήσης κατά την οποία πραγματοποιούνται. Οι μεταβολές στην εύλογη αξία αναγνωρίζονται στην κατάσταση συνολικού εισοδήματος.

## 2.5 Επενδύσεις σε Χρηματοοικονομικά Περιουσιακά Στοιχεία πλην Παραγώγων

### Χαρτοφυλάκιο επενδύσεων

Οι επενδύσεις του Συνεταιρισμού σε χρηματοοικονομικά περιουσιακά στοιχεία ταξινομούνται ως Αξιόγραφα Διαθέσιμα προς Πώληση και Αξιόγραφα Διακρατούμενα έως τη Λήξη.

### Αρχική αναγνώριση

Το χαρτοφυλάκιο επενδύσεων αρχικά αναγνωρίζεται στην εύλογη αξία (συμπεριλαμβανομένων των δαπανών συναλλαγής) και περιλαμβάνει τίτλους που ταξινομούνται ως ακολούθως:

- Διαθέσιμοι προς πώληση
- Διακρατούμενοι μέχρι τη λήξη
- Δάνεια και απαιτήσεις
- Χρηματοοικονομικά στοιχεία στην εύλογη αξία μέσω αποτελεσμάτων

βάσει των χαρακτηριστικών των τίτλων και της πρόθεσης της Διοίκησης του Συνεταιρισμού κατά την ημερομηνία αγοράς των τίτλων. Οι αγορές και πωλήσεις των τίτλων αυτών καταχωρούνται στις οικονομικές καταστάσεις κατά την ημερομηνία συναλλαγής, η οποία αντιστοιχεί στην ημερομηνία κατά την οποία ο Συνεταιρισμός δεσμεύεται να αγοράσει ή να πωλήσει το περιουσιακό στοιχεία. Όλες οι υπόλοιπες αγορές ή πωλήσεις περιουσιακών στοιχείων οι οποίες δεν εντάσσονται στις πρακτικές της αγοράς, καταχωρούνται μέχρι την ημερομηνία του διακανονισμού τους, ως προθεσμιακές συναλλαγές παράγωγων χρηματοπιστωτικών μέσων.

### Μεταγενέστερη αναγνώριση

Οι διαθέσιμοι προς πώληση επενδυτικοί τίτλοι καταχωρούνται μεταγενέστερα της αρχικής αναγνώρισης στην εύλογη αξία τους. Στην περίπτωση όπου η εύλογη αξία των συγκεκριμένων

τίτλων δε δύναται να προσδιοριστεί κατά τρόπο αξιόπιστο και αντικειμενικό, τότε οι τίτλοι αυτοί απεικονίζονται στην αξία κτήσης τους. Τα μη πραγματοποιηθέντα κέρδη και ζημίες που προκύπτουν από μεταβολές της εύλογης αξίας των διαθεσίμων προς πώληση τίτλων καταχωρούνται στα λοιπά συνολικά έσοδα, μετά την αφαίρεση του φόρου που τους αναλογεί (όπου απαιτείται), έως ότου οι συγκεκριμένοι τίτλοι πωληθούν, εισπραχθούν ή διατεθούν με οποιοδήποτε άλλο τρόπο ή έως ότου διαπιστωθεί ότι υπάρχει απομείωση της αξίας τους.

Οι διαθέσιμοι προς πώληση επενδυτικοί τίτλοι είναι δυνατόν να πωληθούν προκειμένου να καλυφθούν ανάγκες ρευστότητας ή να αντιμετωπισθούν μεταβολές στα επιτόκια, στις συναλλαγματικές ισοτιμίες και στις τιμές χρεογράφων. Στη περίπτωση όπου ένας διαθέσιμος προς πώληση τίτλος πωλείται ή υφίσταται απομείωση της αξίας του, τα σωρευμένα μη πραγματοποιηθέντα κέρδη ή ζημίες, που περιλαμβάνονται στα λοιπά συνολικά έσοδα, μεταφέρονται από τα ίδια κεφάλαια στην κατάσταση λογαριασμού αποτελεσμάτων στο λογαριασμό «αποτελέσματα χρηματοοικονομικών πράξεων και τίτλων επενδυτικού χαρτοφυλακίου».

Οι διακρατούμενοι μέχρι τη λήξη επενδυτικοί τίτλοι περιλαμβάνουν τίτλους που δεν είναι παράγωγα, διαπραγματεύονται σε οργανωμένες αγορές, με καθορισμένες ή προσδιοριστέες πληρωμές και έχουν καθορισμένη λήξη, και για τους οποίους υπάρχει, από τη διοίκηση του Συνεταιρισμού, πρόθεση και ικανότητα διαρκούς κατοχής τους μέχρι την ημερομηνία λήξης τους.

Οι επενδυτικοί τίτλοι που έχουν κατηγοριοποιηθεί ως δάνεια και απαιτήσεις περιλαμβάνουν τίτλους που δεν είναι παράγωγα, έχουν καθορισμένες ή προσδιοριστέες πληρωμές και δεν διαπραγματεύονται σε ενεργές αγορές. Οι επενδυτικοί τίτλοι που έχουν κατηγοριοποιηθεί ως διακρατούμενοι μέχρι τη λήξη ή δάνεια και απαιτήσεις καταχωρούνται στην αποσβεσμένη αξία τους εφαρμόζοντας τη μέθοδο του πραγματικού επιτοκίου, μετά την αφαίρεση οποιασδήποτε απομείωσης της αξίας τους.

Επιπλέον, ο υπολογισμός της αποσβεσμένης αξίας περιλαμβάνει οποιαδήποτε υπέρ (Premium) ή υπό (Discount) το άρτιο διαφορά προέκυψε κατά την ημερομηνία απόκτησης, πλέον των εξόδων συναλλαγής και προμηθειών.

Απομείωση: Ο Συνεταιρισμός εκτιμά σε κάθε ημερομηνία σύνταξης οικονομικών καταστάσεων εάν υπάρχει αντικειμενική ένδειξη ότι ένας επενδυτικός τίτλος ή ομάδα αυτών έχει υποστεί απομείωση της αξίας του. Ειδικά για επενδυτικούς μετοχικούς τίτλους που έχουν χαρακτηριστεί ως διακρατούμενοι προς πώληση, η σημαντική ή παρατεταμένη μείωση της εύλογης αξίας ενός χρεογράφου χαμηλότερα της αξίας κτήσης χρησιμοποιείται ως κριτήριο αξιολόγησης αν τα στοιχεία αυτά έχουν απομειωθεί.

Αν υπάρχουν κάποιες αντικειμενικές ενδείξεις απομείωσης για τα διακρατούμενα προς πώληση περιουσιακά στοιχεία, η σωρευμένη ζημία (που επιμετράται ως η διαφορά μεταξύ της τιμής κτήσης και της τρέχουσας εύλογης αξίας, μειωμένη από τυχόν πρόβλεψη απομείωσης στο στοιχείο αυτό, η οποία είχε αναγνωρισθεί στο παρελθόν στα αποτελέσματα) μεταφέρεται από τα λοιπά συνολικά έσοδα στην κατάσταση αποτελεσμάτων. Πρόβλεψη απομείωσης καταχωρημένη στα αποτελέσματα που αφορά σε μετοχικούς τίτλους δεν αντιλογίζεται στα αποτελέσματα. Αν σε μια μεταγενέστερη περίοδο, η εύλογη αξία ενός διαθέσιμου προς πώληση χρεωστικού τίτλου αυξηθεί, και η αύξηση μπορεί αντικειμενικά να συσχετισθεί με ένα γεγονός που συνέβη μετά την καταχώρηση στα αποτελέσματα της πρόβλεψης απομείωσης, η πρόβλεψη απομείωσης αντιλογίζεται στην κατάσταση αποτελεσμάτων.

Για τους τίτλους του επενδυτικού χαρτοφυλακίου στις κατηγορίες διακρατούμενα στη λήξη και δάνεια και απαιτήσεις, τα οποία αποτιμώνται στο αποσβεσμένο κόστος, το ποσό της πρόβλεψης απομείωσης της αξίας τους, υπολογίζεται ως η διαφορά μεταξύ της λογιστικής αξίας τους και της παρούσας αξίας των αναμενόμενων μελλοντικών ταμειακών ροών, προεξοφλημένων με το αρχικό πραγματικό επιτόκιο του χρηματοοικονομικού περιουσιακού στοιχείου. Τα έσοδα από τόκους που αφορούν τίτλους χαρτοφυλακίου επενδύσεων καταχωρούνται στα έσοδα από τόκους. Τα έσοδα από μερίσματα αναγνωρίζονται όταν έχει κατοχυρωθεί το δικαίωμα είσπραξης των μερισμάτων. Αυτή είναι η ημερομηνία κατοχύρωσης των μερισμάτων, τα οποία απεικονίζονται ξεχωριστά στον λογαριασμό «Καθαρά λοιπά έσοδα/ (έξοδα)»

## 2.6 Μεταφορά χρηματοοικονομικών μέσων

Ο Συνεταιρισμός μεταφέρει μη παράγωγα χρεόγραφα από το χαρτοφυλάκιο διαθέσιμων προς πώληση στο χαρτοφυλάκιο δανείων και απαιτήσεων, εφόσον τα χρεόγραφα ικανοποιούν τον ορισμό της κατηγορίας αυτής κατά την ημερομηνία της μεταφοράς και ο Συνεταιρισμός έχει την πρόθεση και δυνατότητα να κρατήσει τα χρεόγραφα για το προσεχές μέλλον ή μέχρι την λήξη τους. Εάν υπάρχει μεταβολή στη πρόθεση ή την δυνατότητα διακράτησης ενός αξιολογούμενου μέχρι τη λήξη, ο Συνεταιρισμός μεταφέρει τα χρεόγραφα αυτά από την κατηγορία διαθέσιμα προς πώληση στην κατηγορία διακρατούμενα στη λήξη εφόσον τα μέσα ικανοποιούν τον ορισμό της τελευταίας κατά την ημερομηνία της μεταφοράς.

## 2.7 Εύλογη αξία χρηματοοικονομικών μέσων

Ο Συνεταιρισμός υπολογίζει την εύλογη αξία των χρηματοοικονομικών μέσων βάσει ενός πλαισίου υπολογισμού της εύλογης αξίας που κατατάσσει τα χρηματοοικονομικά μέσα σε μια ιεραρχία τριών επιπέδων των δεδομένων που χρησιμοποιούνται στην αποτίμηση, όπως περιγράφεται κατωτέρω.

**Επίπεδο 1:** Χρηματιστηριακές τιμές σε ενεργή αγορά πανομοιότυπων χρηματοοικονομικών μέσων. Στο Επίπεδο 1 περιλαμβάνονται χρεόγραφα, μετοχές και παράγωγα που διαπραγματεύονται σε ενεργή αγορά.

**Επίπεδο 2:** Παρατηρήσιμα δεδομένα εκτός από τιμές του Επιπέδου 1, όπως χρηματιστηριακές τιμές παρόμοιων μέσων, τιμές από αγορές που δεν είναι ενεργές, ή άλλα δεδομένα που είναι παρατηρήσιμα ή μπορούν να επιβεβαιωθούν από παρατηρήσιμα δεδομένα (για παράδειγμα τιμές που προκύπτουν από παρατηρήσιμα δεδομένα) για σχεδόν το σύνολο της διάρκειας του μέσου.

Στο Επίπεδο 2 περιλαμβάνονται χρεόγραφα με τιμές σε μη ενεργές αγορές, καθώς και χρεόγραφα χωρίς τιμή από κάποια αγορά και παράγωγα των οποίων οι αξίες υπολογίζονται χρησιμοποιώντας μοντέλα αποτίμησης, προεξόφλησης ταμειακών ροών ή παρόμοιες τεχνικές, με δεδομένα που είναι παρατηρήσιμα στην αγορά ή μπορούν να υπολογιστούν ή να επιβεβαιωθούν από παρατηρήσιμα στοιχεία από την αγορά. Αυτή η κατηγορία γενικά περιλαμβάνει κρατικά και εταιρικά ομόλογα με τιμές σε αγορές που δεν είναι ενεργές και κάποια παράγωγα.

**Επίπεδο 3:** Μη παρατηρήσιμα δεδομένα που υποστηρίζονται από λίγες ή καθόλου συναλλαγές σε ενεργή αγορά και επηρεάζουν σημαντικά την εύλογη αξία. Εάν η αποτίμηση ενός στοιχείου χρησιμοποιεί παρατηρήσιμα δεδομένα που απαιτούν σημαντικές προσαρμογές βασισμένες σε μη παρατηρήσιμα δεδομένα, αυτό το μέσο κατατάσσεται στο Επίπεδο 3. Σε αυτό το επίπεδο περιλαμβάνονται χρηματοοικονομικά μέσα των οποίων η αξία υπολογίζεται χρησιμοποιώντας μοντέλα αποτίμησης, προεξόφληση ταμειακών ροών ή παρόμοιες τεχνικές, καθώς και μέσα για τα οποία ο προσδιορισμός της εύλογης αξίας απαιτεί κρίση ή εκτίμηση από τη Διοίκηση. Το επίπεδο στην ιεραρχία εύλογης αξίας στο οποίο κατατάσσεται ένας υπολογισμός εύλογης αξίας προσδιορίζεται με βάση το κατώτερο επίπεδο δεδομένων που χρησιμοποιούνται στον υπολογισμό της εύλογης αξίας και έχουν σημαντική επίδραση. Για το σκοπό αυτό η σημαντικότητα ενός δεδομένου αξιολογείται σε σχέση με τη συνολική εύλογη αξία.

## 2.8 Μεταφερόμενα Έξοδα Πρόσκτησης Συμβολαίων

Οι προμήθειες και τα άλλα έξοδα πρόσκτησης που αναλογούν στην επόμενη χρήση τόσο των νέων συμβολαίων όσο και των ανανεώσεων των υφιστάμενων συμβολαίων απεικονίζονται στο κονδύλι του Ενεργητικού «Προμήθειες και άλλα έξοδα παραγωγής επομένων χρήσεων» και κατανέμονται στις χρήσεις ανάλογα με τη διάρκεια των ασφαλιστηρίων συμβολαίων.

## 2.9 Επενδύσεις σε ανωτεροβάθμιο αλληλασφαλιστικό Συνεταιρισμό

Στις οικονομικές καταστάσεις του Συνεταιρισμού η επένδυση στον ανωτεροβάθμιο αλληλασφαλιστικό Συνεταιρισμό έχει καταχωρηθεί στο κόστος κτήσης μείον τυχόν πρόβλεψη απομείωσης.

### 2.9.1 Έλεγχος απομείωσης

Ο Συνεταιρισμός ελέγχει σε κάθε ημερομηνία αναφοράς, εάν υπάρχει ένδειξη ότι η επένδυση έχει υποστεί απομείωση. Εάν υπάρχει τέτοια ένδειξη, ο Συνεταιρισμός εκτιμά την ανακτήσιμη αξία της επένδυσης. Όταν η λογιστική αξία μιας επένδυσης υπερβαίνει την εκτιμώμενη ανακτήσιμη αξία, τότε η λογιστική αξία απομειώνεται στην ανακτήσιμη.

### 2.10 Απαιτήσεις κατά χρεωστών ασφαλιστρών

Οι απαιτήσεις κατά χρεωστών ασφαλιστρών περιλαμβάνουν ασφάλιστρα από ασφαλισμένους, συνεργάτες με δικαίωμα είσπραξης και επίδικες υποθέσεις. Ο Συνεταιρισμός έχει καταρτίσει συμβάσεις για την παροχή πίστωσης χρόνου στους συνεργάτες για την είσπραξη των ασφαλιστρών.

Οι εισπράξεις των ασφαλιστρών γενικά πραγματοποιούνται με τους ασφαλισμένους με μέση διάρκεια είσπραξης 45 ημέρες από την έκδοση των συμβολαίων. Οι απαιτήσεις κατά χρεωστών ασφαλιστρών καταχωρούνται στις οικονομικές καταστάσεις την ημερομηνία έκδοσης των Ασφαλιστηρίων Συμβολαίων.

#### 2.10.1 Προβλέψεις για απομείωση της αξίας των χρεωστών ασφαλιστρών

Πρόβλεψη για απομείωση της αξίας μιας απαίτησης σχηματίζεται όταν υπάρχουν βάσιμες ενδείξεις ότι ο Συνεταιρισμός δεν πρόκειται να εισπράξει το σύνολο των απαιτήσεων που είναι απαιτητά στα πλαίσια της σύμβασης και σύμφωνα με τους αρχικούς όρους.

Ο Συνεταιρισμός εξετάζει εάν υπάρχουν βάσιμες ενδείξεις για πιθανές ζημίες στο χαρτοφυλάκιο απαιτήσεων κατά ασφαλισμένων. Μία απαίτηση υπόκειται σε απομείωση της αξίας της όταν σύμφωνα με τους όρους της σύμβασης, παρουσιάζει περισσότερο από 90 ημέρες και / ή όταν υπάρχουν βάσιμες ενδείξεις, κατά την ημερομηνία εκτίμησης, οι οποίες καταδεικνύουν ότι οι χρεώστες ασφαλιστρών δεν έχουν τη δυνατότητα να ανταποκριθούν στις υποχρεώσεις τους.

Σε κάθε ημερομηνία ισολογισμού όλες οι καθυστερημένες ή επισφαλείς απαιτήσεις εκτιμώνται για να προσδιοριστεί η αναγκαιότητα ή μη πρόβλεψης για επισφαλείς απαιτήσεις. Το υπόλοιπο της συγκεκριμένης πρόβλεψης για επισφαλείς απαιτήσεις προσαρμόζεται κατάλληλα σε κάθε ημερομηνία κλεισίματος ισολογισμού, ώστε να αντανakλά τους πιθανολογούμενους κινδύνους. Κάθε διαγραφή υπολοίπων χρεώνεται στην υπάρχουσα πρόβλεψη για επισφαλείς απαιτήσεις.

### 2.11 Ταμείο και ταμειακά ισοδύναμα

Για τους σκοπούς σύνταξης της κατάστασης ταμειακών ροών, ως ταμείο και ταμειακά ισοδύναμα νοούνται τα υπόλοιπα των λογαριασμών «ταμείο», «μη δεσμευμένα χρηματικά διαθέσιμα σε Τράπεζες», «απαιτήσεις κατά πιστωτικών ιδρυμάτων» και τα υψηλής ρευστότητας χρηματοοικονομικά περιουσιακά στοιχεία διάρκειας μικρότερης των τριών μηνών από την



ημερομηνία απόκτησης τους όπως, «έντοκα γραμμάτια και άλλα αξιόγραφα», «χαρτοφυλάκιο επενδύσεων» και «εμπορικό χαρτοφυλάκιο», των οποίων ο κίνδυνος μεταβολής της εύλογης αξίας τους είναι ασήμαντος και τα οποία χρησιμοποιούνται από τον Συνεταιρισμό για την εξυπηρέτηση των βραχυπρόθεσμων υποχρεώσεών του.

## 2.12 Προβλέψεις

Ο Συνεταιρισμός διενεργεί προβλέψεις για ενδεχόμενες υποχρεώσεις και κινδύνους όταν υπάρχει παρούσα νομική ή τεκμαιρόμενη υποχρέωση ως αποτέλεσμα παρελθόντων γεγονότων, μεγάλη πιθανότητα εκροής πόρων που εμπεριέχουν οικονομικά οφέλη για το διακανονισμό της υποχρέωσης και είναι εφικτό να εκτιμηθεί αξιόπιστα το ποσό της υποχρέωσης.

## 2.13 Παροχές προς εργαζομένους

**Βραχυπρόθεσμες παροχές:** Οι βραχυπρόθεσμες παροχές προς τους εργαζομένους (εκτός από παροχές λήξης της εργασιακής σχέσης) σε χρήμα και σε είδος αναγνωρίζονται ως έξοδο όταν καθίστανται δεδουλευμένες. Τυχόν ανεξόφλητο ποσό καταχωρείται ως υποχρέωση, ενώ σε περίπτωση που το ποσό που ήδη καταβλήθηκε υπερβαίνει το ποσό των παροχών, η επιχείρηση αναγνωρίζει το υπερβάλλον ποσό ως στοιχείο του ενεργητικού της (προπληρωθέν έξοδο) μόνο κατά την έκταση που η προπληρωμή θα οδηγήσει σε μείωση μελλοντικών πληρωμών ή σε επιστροφή.

**Παροχές μετά την έξοδο από την υπηρεσία:** Οι παροχές μετά τη λήξη της απασχόλησης περιλαμβάνουν συντάξεις ή άλλες παροχές (ασφάλειες ζωής και ιατρική περίθαλψη) που παρέχει η επιχείρηση μετά τη λήξη της απασχόλησης, ως αντάλλαγμα της υπηρεσίας των εργαζομένων. Συνεπώς, περιλαμβάνουν τόσο προγράμματα καθορισμένων εισφορών όσο και προγράμματα καθορισμένων παροχών και αναλύονται κατωτέρω. Το δεδουλευμένο κόστος των προγραμμάτων καθορισμένων εισφορών καταχωρείται ως έξοδο στην περίοδο που αφορά.

### i. Πρόγραμμα καθορισμένων εισφορών

Με βάση το πρόγραμμα καθορισμένων εισφορών, η υποχρέωση της Εταιρείας (νομική ή τεκμαρτή) περιορίζεται στο ποσό που έχει συμφωνηθεί να συνεισφέρει στο φορέα (π.χ. ταμείο) που διαχειρίζεται τις εισφορές και χορηγεί τις παροχές. Συνεπώς, το ποσό των παροχών που θα λάβει ο εργαζόμενος προσδιορίζεται από το ποσό που καταβάλλει η Εταιρεία (ή και ο εργαζόμενος) και από τις καταβληθείσες επενδύσεις των εισφορών αυτών.

Η πληρωτέα εισφορά από την Εταιρεία σε ένα πρόγραμμα καθορισμένων εισφορών, αναγνωρίζεται είτε ως μία υποχρέωση μετά και την αφαίρεση της εισφοράς που καταβλήθηκε, είτε ως ένα έξοδο.

### ii. Πρόγραμμα καθορισμένων παροχών

Η υποχρέωση που καταχωρείται στον ισολογισμό για τα προγράμματα καθορισμένων παροχών αποτελεί την παρούσα αξία της υποχρέωσης για την καθορισμένη παροχή μείον την εύλογη αξία των στοιχείων του ενεργητικού του προγράμματος (εάν υπάρχουν) και τις μεταβολές που προκύπτουν από οποιοδήποτε αναλογιστικό κέρδος ή ζημία και το κόστος της προϋπηρεσίας. Η δέσμευση της καθορισμένης παροχής υπολογίζεται ετησίως από ανεξάρτητο αναλογιστή με τη χρήση της μεθόδου της προβεβλημένης πιστωτικής μονάδος (projected unit credit method). Τα αναλογιστικά κέρδη και οι ζημίες είναι στοιχεία της υποχρέωσης της παροχής της Εταιρείας, όσο και του εξόδου το οποίο θα αναγνωριστεί στην Κατάσταση Συνολικού Εισοδήματος. Τέλος, το κόστος προϋπηρεσίας αναγνωρίζεται άμεσα στην Κατάσταση Συνολικού Εισοδήματος.

**Παροχές τερματισμού της απασχόλησης:** Οι παροχές λόγω λήξης της εργασιακής σχέσης καταβάλλονται όταν οι εργαζόμενοι αποχωρούν πριν την ημερομηνία συνταξιοδότησης. Η Εταιρεία καταχωρεί αυτές τις παροχές όταν δεσμεύεται, είτε όταν τερματίζει την απασχόληση υπαρχόντων εργαζομένων σύμφωνα με ένα λεπτομερές πρόγραμμα για το οποίο δεν υπάρχει πιθανότητα απόσυρσης, είτε όταν προσφέρει αυτές τις παροχές ως κίνητρο για εκούσια (εθελουσία) αποχώρηση. Όταν οι παροχές αυτές καθίστανται πληρωτέες σε περιόδους πέρα των δώδεκα μηνών από ημερομηνία του Ισολογισμού, τότε θα πρέπει να προεξοφλούνται με βάση τις αποδόσεις των υψηλής ποιότητας εταιρικών ομολόγων ή των κρατικών ομολόγων. Στην περίπτωση μίας προσφοράς που γίνεται για να ενθαρρύνει την εθελουσία αποχώρηση, η αποτίμηση των παροχών λήξης της εργασιακής σχέσης πρέπει να βασίζεται στον αριθμό των εργαζομένων που αναμένεται να δεχτούν την προσφορά. Στην περίπτωση τερματισμού απασχόλησης που υπάρχει αδυναμία προσδιορισμού των εργαζομένων που θα κάνουν χρήση αυτών των παροχών, δεν γίνεται λογιστικοποίηση αλλά γνωστοποίηση αυτών ως ενδεχόμενη υποχρέωση.

#### 2.14 Ασφαλιστήρια συμβόλαια - Ασφαλιστικές προβλέψεις

Ασφαλιστήρια συμβόλαια είναι εκείνα τα συμβόλαια με τα οποία μεταφέρεται σημαντικός ασφαλιστικός κίνδυνος από τον ασφαλιζόμενο στον ασφαλιστικό Συνεταιρισμό και όπου ο ασφαλιστικός Συνεταιρισμός αποδέχεται να αποζημιώσει τον ασφαλιζόμενο σε περίπτωση επέλευσης καθορισμένου αβέβαιου μελλοντικού συμβάντος που επηρεάζει αρνητικά τον ασφαλιζόμενο. Ο ασφαλιστικός κίνδυνος είναι σημαντικός όταν και μόνον όταν ένα συμβάν θα μπορούσε να αναγκάσει τον ασφαλιστικό Συνεταιρισμό να καταβάλει σημαντικές επιπλέον παροχές.

##### a) Ασφαλιστήρια συμβόλαια ζημιών

Τα ασφάλιστρα των συμβολαίων ζημιών αναγνωρίζονται ως έσοδα (δεδουλευμένα ασφάλιστρα) αναλογικά με την περίοδο διάρκειας του ασφαλιστηρίου συμβολαίου. Κατά την ημερομηνία κλεισίματος των οικονομικών καταστάσεων, το ποσό των καταχωρηθέντων ασφαλίστρων που

αναλογεί στο επόμενο ή στα επόμενα έτη, μεταφέρεται στο απόθεμα μη δεδουλευμένων ασφαλιστρών. Τα ασφαλιστρα απεικονίζονται χωρίς τη μείωση των αναλογουσών προμηθειών.

#### Ασφαλιστήρια Συμβόλαια Ζημιών - Αστικής Ευθύνης Χερσαίων Οχημάτων:

Στην κατηγορία αυτή περιλαμβάνονται τα συμβόλαια που καλύπτουν τον κίνδυνο της αστικής ευθύνης αυτοκινήτων.

#### Ασφαλιστήρια Συμβόλαια Ζημιών - Λοιπών κλάδων:

Στην κατηγορία αυτή περιλαμβάνονται τα συμβόλαια που καλύπτουν τον κίνδυνο χερσαίων οχημάτων, μεταφορών, γενικής αστικής ευθύνης και λοιπά.

#### β) Αναβαλλόμενα Έξοδα Πρόσκτησης Συμβολαίων

Οι προμήθειες και τα άλλα έξοδα πρόσκτησης τόσο των νέων συμβολαίων όσο και των ανανεώσεων που αναλογούν στην επόμενη χρήση, απεικονίζονται στον λογαριασμό του Ενεργητικού «Προμήθειες και άλλα έξοδα παραγωγής επομένων χρήσεων» και κατανέμονται στις χρήσεις ανάλογα με τη διάρκεια των ασφαλιστηρίων συμβολαίων.

#### γ) Ασφαλιστικές προβλέψεις

Ασφαλιστικές προβλέψεις είναι οι καθαρές συμβατικές υποχρεώσεις του ασφαλιστικού Συνεταιρισμού οι οποίες πηγάζουν από τα ασφαλιστήρια συμβόλαια.

Οι ασφαλιστικές προβλέψεις αναλύονται στις ακόλουθες κυριότερες κατηγορίες:

#### Προβλέψεις για μη δεδουλευμένα ασφαλιστρα:

Περιλαμβάνουν την αναλογία των εγγεγραμμένων ασφαλιστρών που αφορούν τις επόμενες χρήσεις των συμβολαίων που είναι σε ισχύ κατά την ημερομηνία κλεισίματος των οικονομικών καταστάσεων.

#### Απόθεμα Κινδύνων σε Ισχύ:

Αφορά την πρόσθετη πρόβλεψη η οποία σχηματίζεται κατά την ημερομηνία κλεισίματος των οικονομικών καταστάσεων, όταν το απόθεμα των μη δεδουλευμένων ασφαλιστρών και δικαιωμάτων εκτιμάται ότι δεν επαρκεί για την κάλυψη των προβλεπόμενων ζημιών και εξόδων των ασφαλιστηρίων συμβολαίων σε ισχύ την ημερομηνία αυτή.

#### Προβλέψεις για εκκρεμείς αποζημιώσεις:

Είναι εκείνες που σχηματίζονται την ημερομηνία κλεισίματος των οικονομικών καταστάσεων, για την πλήρη κάλυψη των υποχρεώσεων από ασφαλιστικούς κινδύνους, που έχουν επέλθει μέχρι την ημερομηνία κλεισίματος του ισολογισμού, ανεξαρτήτως του εάν έχουν ή όχι δηλωθεί, για τους οποίους δεν έχουν καταβληθεί τα σχετικά ποσά των ασφαλιστικών αποζημιώσεων και των

συναφών εξόδων ή δεν έχει προσδιοριστεί το ακριβές ύψος τους ή αμφισβητείται η έκταση της ευθύνης της ασφαλιστικής επιχειρήσεως. Το ύψος της εκτιμώμενης πρόβλεψης προσδιορίζεται με βάση τις διαθέσιμες πληροφορίες την ημερομηνία σύνταξης των οικονομικών καταστάσεων, όπως πραγματογνωμοσύνες, ιατρικές εκθέσεις, δικαστικές αποφάσεις.

Επίσης, οι προβλέψεις για εκκρεμείς αποζημιώσεις προσαυξάνονται σύμφωνα με το άρθρο 10 της Απόφασης 3/133/18-11-2008 της Επιτροπής Εποπτείας Ιδιωτικής Ασφάλισης (ΕΠ.Ε.Ι.Α.), ανά κλάδο ασφάλισης, από τον Υπεύθυνο Αναλογιστή, κατά το ποσόν που απαιτείται, υπολογιζόμενο με τη μέθοδο της «συλλογικής βάσης ζημιών» για την κάλυψη των ακόλουθων προβλέψεων: α) Πρόβλεψη για ζημιές που έχουν συμβεί και δεν έχουν αναγγελθεί στην ασφαλιστική Εταιρεία κατά την ημερομηνία κλεισίματος των οικονομικών καταστάσεων (I.B.N.R.) καθώς και τα άμεσα έξοδα διακανονισμού που εκτιμάται ότι θα προκύψουν μέχρι τον τελικό διακανονισμό από την Εταιρεία των αξιώσεων αυτών β) Πρόβλεψη για τη μελλοντική εξέλιξη του συνολικού ποσού που θα απαιτηθεί, πλέον εκείνου που ήδη σχηματίστηκε με τη μέθοδο «φάκελο προς φάκελο» για την πλήρη κάλυψη ασφαλιστικών αποζημιώσεων και άμεσων εξόδων διακανονισμού τα οποία αναμένεται ότι θα προκύψουν για τον τελικό διακανονισμό από την Εταιρεία όλων των αξιώσεων από δηλωθέντες και μη κινδύνους που έχουν επέλθει κατά την ημερομηνία υπολογισμού του ΑΕΖ και γ) Το ΑΕΖ που υπολογίστηκε σύμφωνα με τα άρθρα 9 και 10 της ανωτέρω απόφασης προσαυξάνεται περαιτέρω από τον υπεύθυνο αναλογιστή κατά το ποσόν της πρόβλεψης των εμμέσων εξόδων διακανονισμού.

## 2.15 Έλεγχος επάρκειας ασφαλιστικών προβλέψεων

Η εκτίμηση των ασφαλιστικών προβλέψεων διενεργείται κατά την ημερομηνία σύνταξης οικονομικών καταστάσεων, σύμφωνα με τις προβλεπόμενες αρχές και κανόνες αποτίμησης ανά κατηγορία ασφαλιστικής πρόβλεψης. Σημειώνεται ότι ως βάση υπολογισμού των ασφαλιστικών προβλέψεων λαμβάνονται οι διατάξεις του ισχύοντα Νόμου 400/1970 όπως αυτός έχει διαμορφωθεί έως σήμερα σε συνδυασμό με τις διατάξεις του Δ.Π.Χ.Α. 4 «Ασφαλιστήρια Συμβόλαια».

Η διαφορά των ασφαλιστικών προβλέψεων (αύξηση / μείωση) σε σχέση με προηγούμενη αποτίμησή τους, μεταφέρεται στους λογαριασμούς αποτελεσμάτων χρήσης όσον αφορά τις αναλογούσες προβλέψεις επί ιδίας κράτησης της Εταιρείας, το δε υπόλοιπο ποσό μεταφέρεται σε χρέωση των αντασφαλιστών, σύμφωνα με όσα προβλέπονται από τις αντασφαλιστικές συμβάσεις.

## 2.16 Αντασφαλιστικές συμβάσεις

Τα οφέλη που λαμβάνει ο Συνεταιρισμός από τις αντασφαλιστικές συμβάσεις που έχει συνάψει αναγνωρίζονται ως στοιχεία του ενεργητικού «Απαιτήσεις από Αντασφαλιστές». Οι υποχρεώσεις

από αντασφαλιστές αφορούν κυρίως τα οφειλόμενα αντασφάλιστρα. Ο Συνεταιρισμός εξετάζει αν οι απαιτήσεις από αντασφαλιστές έχουν υποστεί απομείωση κατά την ημερομηνία κλεισίματος των οικονομικών καταστάσεων, μειώνει τη λογιστική αξία τους αναλόγως και αναγνωρίζει τη ζημία απομείωσης στα αποτελέσματα. Μία απαίτηση από αντασφαλιστή είναι απομειωμένη όταν και μόνο όταν:

- (i) υπάρχουν αντικειμενικές αποδείξεις, ως αποτέλεσμα γεγονότος που συνέβη μετά την αρχική αναγνώριση της απαίτησης, ότι ο Συνεταιρισμός ενδέχεται να μην εισπράξει ολόκληρο το ποσό που του αναλογεί σύμφωνα με τους όρους του συμβολαίου και
- ii) το γεγονός αυτό έχει αξιόπιστα μετρήσιμη επίδραση στα ποσά τα οποία ο Συνεταιρισμός θα εισπράξει από τον αντασφαλιστή.

φορολογική άποψη) διαφορά που προκύπτει από απαιτήσεις και υποχρεώσεις της ίδιας φύσης.

### 2.17 Συνεταιρικό κεφάλαιο

Μέλη του Συνεταιρισμού, (Συνεταίροι) μπορούν να γίνουν ενήλικοι, εφ' όσον δεν τελούν υπό απαγόρευση ή δικαστική αντίληψη και συγκεντρώνουν τις προϋποθέσεις που ορίζονται στο καταστατικό του Συνεταιρισμού.

Συνεταίροι μπορούν να γίνουν ιδιοκτήτες (Φυσικά και Νομικά Πρόσωπα) Λεωφορείων.

Ιδιοκτήτης ενός λεωφορείου αυτοκινήτου ή πλείονες συνιδιοκτήτες αυτού εγγράφονται ως συνεταίροι για μία υποχρεωτική συνεταιριστική μερίδα με δυνατότητα απόκτησης έως πέντε (5) προαιρετικών μερίδων, πέραν της υποχρεωτικής.

### 2.18 Φόροι - Αναβαλλόμενος φόρος εισοδήματος

Ο φόρος εισοδήματος που εμφανίζεται στην κατάσταση των αποτελεσμάτων, είναι το άθροισμα του τρέχοντος φόρου εισοδήματος και των αναβαλλόμενων φόρων εισοδήματος.

Ο πληρωτέος φόρος εισοδήματος βασίζεται στα φορολογητέα αποτελέσματα της χρήσης. Τα φορολογητέα κέρδη όμως μπορεί να διαφέρουν από τα αποτελέσματα που εμφανίζονται στην κατάσταση αποτελεσμάτων, καθώς δεν περιλαμβάνουν αφορολόγητα έσοδα ή μη εκπιπτόμενα φορολογικά έξοδα, ενώ επίσης δεν περιλαμβάνουν έσοδα ή έξοδα που είναι φορολογητέα ή εκπιπτόμενα σε επόμενες χρήσεις.

Ο τρέχων (πληρωτέος) φόρος εισοδήματος της εταιρείας, υπολογίζεται με βάση τον ισχύοντα φορολογικό συντελεστή κατά την ημερομηνία του ισολογισμού, επί των φορολογητέων κερδών. Η αναβαλλόμενη φορολογία λογίζεται είτε σαν μία απαίτηση (για φόρους που αναμένεται να εισπραχθούν ή να συμψηφιστούν μελλοντικά με φορολογικές υποχρεώσεις), ή σαν υποχρέωση (για φόρους που αναμένεται να πληρωθούν μελλοντικά), για όλες τις προσωρινές (από φορολογική άποψη) διαφορές ανάμεσα στα λογιστικά υπόλοιπα και στη φορολογική βάση των

ενεργητικών στοιχείων και των υποχρεώσεων. Δηλαδή κατ' αρχήν για κάθε διαφορά που εμφανίζεται στον Ισολογισμό λόγω της εφαρμογής των ΔΠΧΑ, σε σχέση με τα ποσά που θα εμφανίζονταν με βάση τα ελληνικά λογιστικά πρότυπα, πρέπει να υπολογιστεί και να λογιστεί η φορολογική επίπτωση.

Αναβαλλόμενες φορολογικές υποχρεώσεις λογίζονται για όλες τις φορολογητέες προσωρινές (από φορολογική άποψη) διαφορές, ενώ αναβαλλόμενες φορολογικές απαιτήσεις λογίζονται για όλες τις εκπιπτόμενες φορολογικά διαφορές, στο βαθμό που αναμένονται φορολογητέα κέρδη από τα οποία αυτές οι διαφορές θα μπορούσαν να εκπέσουν.

Η αναβαλλόμενη φορολογία υπολογίζεται με βάση τους συντελεστές φόρου εισοδήματος που αναμένεται ότι θα υπάρχουν κατά το χρόνο που οι αναβαλλόμενες φορολογικές υποχρεώσεις θα τακτοποιηθούν ή οι αναβαλλόμενες φορολογικές απαιτήσεις θα ρευστοποιηθούν ή συμψηφιστούν.

Στις παρούσες οικονομικές καταστάσεις, χρησιμοποιήθηκαν οι συντελεστές φορολογίας εισοδήματος που θα ισχύσουν κατά το χρόνο που η εταιρεία εκτιμά ότι θα υπάρξει ο διακανονισμός τους.

Οι αναβαλλόμενοι φόροι μεταφέρονται στη χρέωση ή την πίστωση της κατάστασης αποτελεσμάτων. Για συναλλαγές και άλλα γεγονότα που αναγνωρίζονται εκτός αποτελεσμάτων (είτε στα λοιπά συνολικά Έσοδα είτε απευθείας στην καθαρή θέση) οποιοσδήποτε φορολογικές επιπτώσεις ακολουθούν την αιτία αναγνώρισής τους.

Οι φορολογικές απαιτήσεις και υποχρεώσεις συμψηφίζονται όταν αφορούν μία προσωρινή (από φορολογική άποψη) διαφορά που προκύπτει από απαιτήσεις και υποχρεώσεις της ίδιας φύσης.

## 2.19 Αναγνώριση εσόδων - εξόδων

Τα έσοδα αποτιμώνται στην εύλογη αξία του εισπραχθέντος ή εισπρακτέου ανταλλάγματος.

Τα λοιπά έσοδα της Εταιρείας προέρχονται από επενδύσεις που έχουν γίνει είτε σε ακίνητα είτε σε χρηματοοικονομικά προϊόντα. Αντίστοιχα, τα έξοδα που αφορούν τις αντίστοιχες δραστηριότητες της Εταιρείας κατατάσσονται στις ίδιες κατηγορίες.

### Έσοδα από Υπηρεσίες

Όταν το αποτέλεσμα μιας συναλλαγής, που αφορά την παροχή υπηρεσιών, μπορεί να εκτιμηθεί αξιόπιστα, η καταχώρηση εσόδου που σχετίζεται με τη συναλλαγή γίνεται με βάση το στάδιο ολοκλήρωσης της συναλλαγής, κατά την ημερομηνία αναφοράς. Το αποτέλεσμα μιας συναλλαγής μπορεί να εκτιμηθεί αξιόπιστα, όταν πληρούνται όλες οι ακόλουθες προϋποθέσεις:

- α) το ποσό του εσόδου μπορεί να αποτιμηθεί αξιόπιστα,
- β) πιθανολογείται ότι τα οικονομικά οφέλη, που συνδέονται με τη σύμβαση, θα εισρεύσουν στην επιχείρηση,
- γ) το στάδιο ολοκλήρωσης της συναλλαγής, κατά την ημερομηνία αναφοράς, μπορεί να καθοριστεί αξιόπιστα και

δ) τα κόστη που αναλήφθηκαν για τη συναλλαγή και αυτά που απαιτούνται για την ολοκλήρωση της συναλλαγής, μπορεί να αποτιμηθούν αξιόπιστα.

### Έσοδα από Τόκους

Τα έσοδα από τόκους αναγνωρίζονται βάσει χρονικής αναλογίας και με την χρήση του πραγματικού επιτοκίου. Όταν υπάρχει απομείωση των απαιτήσεων, η λογιστική αξία αυτών μειώνεται στο ανακτήσιμο ποσό τους το οποίο είναι η παρούσα αξία των αναμενόμενων μελλοντικών ταμειακών ροών προεξοφλουμένων με το αρχικό πραγματικό επιτόκιο. Στην συνέχεια λογίζονται τόκοι με το ίδιο επιτόκιο επί της απομειωμένης (νέας λογιστικής) αξίας.

### Έξοδα

Τα έξοδα αναγνωρίζονται στα αποτελέσματα σε δεδουλευμένη βάση. Οι πληρωμές που πραγματοποιούνται για λειτουργικές μισθώσεις μεταφέρονται στο αποτελέσματα ως έξοδα, κατά το χρόνο χρήσεως του μίσθιου. Τα έξοδα από τόκους αναγνωρίζονται σε δεδουλευμένη βάση.

## **2.20 Έσοδα-Έξοδα Επενδύσεων**

Τα έσοδα που προέρχονται από ενοίκια αναγνωρίζονται ετησίως στο ημερολογιακό έτος που αφορούν. Τα έσοδα από πώληση ενός ακινήτου αναγνωρίζονται στην χρήση που έλαβε χώρα η πώληση. Σε περίπτωση που προκύπτει ζημία από μια τέτοια πώληση, αυτή βαρύνει τα αποτελέσματα της χρήσης που αφορά. Τα έξοδα διαχείρισης των ακινήτων βαρύνουν το αποτέλεσμα της χρήσης που αφορούν. Τα χρηματοοικονομικά προϊόντα όπως είναι οι μετοχές, τα ομόλογα κτλ. διατηρούνται με σκοπό το κέρδος από μεταπώληση ή μερίσματα. Τα έσοδα από τόκους και λοιπά σχετικά έσοδα όπως είναι η πώληση τους αναγνωρίζονται στην κατάσταση συνολικού εισοδήματος της χρήσης που επιτεύχθηκαν. Στις περιπτώσεις που προκύπτει ζημία από την πώληση των χρηματοοικονομικών επενδυτικών προϊόντων, αυτή αναγνωρίζεται στην κατάσταση συνολικού εισοδήματος της χρήσης που έγινε η πώληση.

## **2.21 Μισθώσεις**

### **α) Ο Συνεταιρισμός ως μισθωτής**

#### **Χρηματοδοτικές μισθώσεις**

Οι συμβάσεις μίσθωσης ενσώματων παγίων στοιχείων από τις οποίες προκύπτει ότι ο Συνεταιρισμός διατηρεί όλους τους κινδύνους και οφέλη που απορρέουν από την κυριότητα των ενσώματων παγίων στοιχείων, καταχωρούνται ως χρηματοδοτικές μισθώσεις. Οι χρηματοδοτικές μισθώσεις αναγνωρίζονται κατά την ημερομηνία σύναψης της σύμβασης, στη χαμηλότερη αξία μεταξύ της εύλογης αξίας των μισθωμένων ενσώματων παγίων στοιχείων ή της παρούσας αξίας των ελάχιστα καταβαλλόμενων μισθωμάτων. Κάθε ένα από τα μισθώματα που καταβάλλεται, επιμερίζεται μεταξύ του ποσού που αφορά την αποπληρωμή του κεφαλαίου και του ποσού που

αφορά την αποπληρωμή τόκων, με τέτοιο τρόπο ώστε να επιτυγχάνεται ένας σταθερός συντελεστής αποπληρωμής του ανεξόφλητου υπολοίπου της χρηματοδότησης. Το ποσό που αφορά το ανεξόφλητο κεφάλαιο των υποχρεώσεων κατανέμεται σε κάθε ημερομηνία του ισολογισμού σε βραχυπρόθεσμο και μακροπρόθεσμο.

Το ποσό που αφορά την αποπληρωμή των τόκων, μεταφέρεται σταδιακά κατά την διάρκεια της σύμβασης στην κατάσταση συνολικού εισοδήματος. Όλα τα περιουσιακά στοιχεία τα οποία αποκτώνται στα πλαίσια μιας σύμβασης χρηματοδοτικής μίσθωσης, υπόκεινται σε απόσβεση. Η απόσβεση των συγκεκριμένων ενσώματων παγίων στοιχείων γίνεται στο μικρότερο διάστημα μεταξύ της ωφέλιμης ζωής τους ή της διάρκειας της μίσθωσης.

#### Λειτουργικές μισθώσεις

Οι συμβάσεις μίσθωσης ενσώματων παγίων στοιχείων από τις οποίες προκύπτει ότι ο εκμισθωτής διατηρεί ένα σημαντικό μέρος από τους κινδύνους και τα οφέλη που απορρέουν από τα εκμισθωμένα ενσώματα πάγια στοιχεία, καταχωρούνται ως λειτουργικές μισθώσεις. Το σύνολο των καταβαλλόμενων μισθωμάτων μεταφέρεται στην κατάσταση συνολικού εισοδήματος κατά τη διάρκεια της μίσθωσης. Στην περίπτωση όπου μια σύμβαση λειτουργικής μίσθωσης διακοπεί πριν από την ημερομηνία λήξης της, ποσό που καταβάλλεται στον εκμισθωτή με τη μορφή αποζημίωσης, αναγνωρίζεται ως έξοδο κατά την περίοδο στην οποία διακόπτεται η σύμβαση.

#### β) Ο Συνεταιρισμός ως εκμισθωτής

##### Χρηματοδοτικές μισθώσεις

Όταν τα ενσώματα πάγια στοιχεία έχουν μισθωθεί με χρηματοδοτική μίσθωση, παρούσα αξία των ελάχιστων μισθωμάτων που πρέπει να καταβληθούν απεικονίζεται ως απαίτηση. Τα έσοδα από χρηματοδοτικές μισθώσεις αναγνωρίζονται κατά τη διάρκεια της μίσθωσης.

##### Λειτουργικές μισθώσεις

Στις περιπτώσεις λειτουργικών μισθώσεων, που ο Συνεταιρισμός λειτουργεί ως εκμισθωτής, το μισθωμένο πάγιο παρακολουθείται ως στοιχεία ενεργητικού και δε διενεργούνται αποσβέσεις με βάση την ωφέλιμη ζωή του. Το ποσό των μισθωμάτων, που αντιστοιχούν στη χρήση του μισθωμένου παγίου, αναγνωρίζεται ως έσοδο, στην κατηγορία έσοδα επενδύσεων με τη μέθοδο του δεδουλευμένου.

#### 2.22 Πληροφόρηση κατά τομέα

Ως λειτουργικός τομέας ορίζεται κάθε ένα συστατικό μέρος μιας οικονομικής οντότητας:



- α) που αναλαμβάνει επιχειρηματικές δραστηριότητες από τις οποίες δύνатаι να αποκτή έσοδα και να αναλαμβάνει έξοδα (συμπεριλαμβανομένων των εσόδων και εξόδων που αφορούν συναλλαγές με άλλα συστατικά μέρη της ίδιας οικονομικής οντότητας)
- β) του οποίου τα αποτελέσματα εξετάζονται τακτικά από τον επικεφαλής λήψης επιχειρηματικών αποφάσεων της οντότητας για σκοπούς λήψης αποφάσεων σχετικά με την κατανομή πόρων στον τομέα και την εκτίμηση της αποδόσεώς του
- γ) για το οποίο διατίθενται χωριστές χρηματοοικονομικές πληροφορίες.

Ο Συνεταιρισμός δραστηριοποιείται στην Ελλάδα και κατά συνέπεια όλα τα έσοδα - έξοδα αφορούν συναλλαγές εντός της χώρας. Εξάιρεση αποτελούν οι οικονομικές δοσοληψίες με τους αντασφαλιστές οι οποίοι είναι εταιρείες του εξωτερικού που έχουν την επαγγελματική τους εγκατάσταση εντός της Ευρωπαϊκής Ένωσης.

Ο Συνεταιρισμός παρουσιάζει πληροφορίες κατά κλάδο δραστηριότητας, για τις σημαντικότερες ασφαλιστικές και λοιπές του δραστηριότητες, με διάκριση, σύμφωνα με τα κριτήρια του ΔΠΧΑ 8, σε ασφαλίσεις αστικής ευθύνης κερσαίων οχημάτων και ασφαλίσεις λοιπών κλάδων. Οι ανωτέρω τομείς δραστηριότητας είναι μονάδες που παρέχουν ασφαλιστικές υπηρεσίες διαφορετικού κινδύνου και αποτελέσματος.

### 2.23 Συμψηφισμός

Η απεικόνιση στις οικονομικές καταστάσεις του καθαρού ποσού που προκύπτει από συμψηφισμό χρηματοοικονομικών περιουσιακών στοιχείων και υποχρεώσεων επιτρέπεται, μόνο εφόσον υφίσταται συμβατικό δικαίωμα που επιτρέπει το συμψηφισμό των ποσών που έχουν καταχωρηθεί και παράλληλα υπάρχει πρόθεση είτε για ταυτόχρονο διακανονισμό του συνολικού ποσού, τόσο του χρηματοοικονομικού περιουσιακού στοιχείου όσο και της υποχρέωσης αντίστοιχα, είτε για διακανονισμό του καθαρού ποσού που προκύπτει μετά το συμψηφισμό.

### 2.24 Παύση απεικόνισης

Ένα χρηματοοικονομικό μέσο παύει να απεικονίζεται όταν εκπνεύσουν τα συμβατικά δικαιώματα επί των ταμειακών ροών του χρηματοοικονομικού περιουσιακού στοιχείου.

Μια χρηματοοικονομική υποχρέωση παύει να αναγνωρίζεται όταν ακυρώνεται, εκπνέει ή δεν υφίσταται πλέον. Όταν μια υφιστάμενη χρηματοοικονομική υποχρέωση αντικαθίσταται από μία άλλη από τον ίδιο δανειστή με σημαντικά διαφορετικούς όρους, ή οι όροι της υφιστάμενης υποχρέωσης τροποποιούνται σημαντικά, αυτή η αλλαγή ή τροποποίηση θεωρείται ως παύση αναγνώρισης της αρχικής υποχρέωσης και αναγνώριση μιας νέας και η διαφορά στα αντίστοιχα λογιστικά υπόλοιπα αναγνωρίζεται στα αποτελέσματα.

### 2.25 Συναλλαγές με συνδεδεμένα μέρη

Στα συνδεδεμένα μέρη περιλαμβάνονται επιχειρήσεις, στις οποίες ο Συνεταιρισμός διατηρεί τον έλεγχο ή ασκεί ουσιώδη επιρροή στη διαχείριση και οικονομική πολιτική τους. Επίσης, ως συνδεδεμένα μέρη θεωρούνται τα μέλη της διοίκησης του Συνεταιρισμού, συγγενικά με αυτά πρόσωπα πρώτου βαθμού, εταιρείες που κατέχονται από αυτά ή στις οποίες τα τελευταία έχουν ουσιώδη επιρροή στη διαχείριση και οικονομική πολιτική τους. Όλες οι συναλλαγές μεταξύ των συνδεδεμένων μερών, συμπεριλαμβανομένων των επιτοκίων και εξασφαλίσεων, πραγματοποιούνται ουσιαστικά με όρους ίδιους με εκείνους που ισχύουν για παρόμοιες συναλλαγές με μη συνδεδεμένα μέρη και δεν εμπεριέχουν μμεγαλύτερο του κανονικού κίνδυνο.

### 2.26 Γεγονότα μετά την ημερομηνία αναφοράς

Τα σημαντικά γεγονότα μετά την ημερομηνία αναφοράς, αξιολογούνται από τη διοίκηση με βάση τις ρυθμίσεις του Δ.Λ.Π. 10 και κατατάσσονται σε "διορθωτικά" και "μη διορθωτικά" γεγονότα. Οι οικονομικές καταστάσεις, διορθώνονται με τα "διορθωτικά" γεγονότα μόνον. Αν μετά την ημερομηνία κλεισίματος και μέχρι την έγκριση των οικονομικών καταστάσεων, διαπιστωθεί ότι δεν ισχύει πλέον η αρχή της συνεχιζόμενης δραστηριότητας για την εταιρία, οι οικονομικές καταστάσεις συντάσσονται χωρίς την εφαρμογή αυτής της αρχής.

### 2.27 Προβλέψεις, ενδεχόμενες απαιτήσεις ή υποχρεώσεις

Πρόβλεψη καταχωρείται μόνο:

- α) Αν υπάρχει μία δέσμευση νόμιμη ή τεκμαιρόμενη που αφορά το παρελθόν,
- β) είναι πιθανή η εκροή για το διακανονισμό της,
- γ) μπορεί να εκτιμηθεί αξιόπιστα.

Οι προβλέψεις είναι τριών ειδών:

- α) Πρόβλεψη Μελλοντικών Λειτουργικών Ζημιών
- β) Πρόβλεψη Επαχθούς Σύμβασης
- γ) Πρόβλεψη Αναδιάρθρωσης.

Προβλέψεις Μελλοντικών Λειτουργικών Ζημιών δεν καταχωρούνται με βάση το Δ.Λ.Π. 37. Σχετίζονται με απομείωση στοιχείων του Δ.Λ.Π. 36.

Για Προβλέψεις Επαχθούς Σύμβασης, όταν δηλαδή από μία σύμβαση, τα έσοδα αναμένεται να είναι μικρότερα από το κόστος, γίνεται σχετική πρόβλεψη.

Πρόβλεψη Αναδιάρθρωσης καταχωρείται μόνο αν έχει ξεκινήσει η αναδιάρθρωση ή έχει ανακοινωθεί το πρόγραμμα.

Οι προβλέψεις λογίζονται σε βάρος των αποτελεσμάτων και μπορούν να αντιστραφούν.

Ενδεχόμενη Υποχρέωση είναι:

α) πιθανή υποχρέωση, με βάση γεγονότα παρελθόντος, αβέβαιη έκβαση, μη εξαρτώμενη από την εταιρία ή

β) παρούσα δέσμευση που δεν λογίζεται γιατί δεν μπορεί να εκτιμηθεί αξιόπιστα.

Μία ενδεχόμενη υποχρέωση δεν δημιουργεί Πρόβλεψη, μόνο ανακοινώνεται, αν είναι πιθανό να συμβεί.

Ενδεχόμενη Απαίτηση είναι μία πιθανή απαίτηση με αβέβαιη εξέλιξη. Αν μία απαίτηση είναι βέβαιη δεν είναι ενδεχόμενη και λογίζεται στα αποτελέσματα της εταιρείας. Για τις ενδεχόμενες απαιτήσεις δεν λογίζεται πρόβλεψη, αλλά γνωστοποιούνται στις σημειώσεις των οικονομικών καταστάσεων.

## 2.28 Νέα πρότυπα , διερμηνείες και αναθεωρήσεις υφιστάμενων προτύπων

Οι παρακάτω τροποποιήσεις δεν είναι εφαρμόσιμες ή δεν έχουν σημαντική επίπτωση στις χρηματοοικονομικές καταστάσεις της 31ης Δεκεμβρίου 2018 για τον Όμιλο και την Εταιρεία, εκτός αν αναφέρεται διαφορετικά.

### Αλλαγές λογιστικών πολιτικών

#### α. Νέα Λογιστικά Πρότυπα, τροποποιήσεις προτύπων και Διερμηνείες που εφαρμόστηκαν στις χρηματοοικονομικές καταστάσεις

ΔΛΠ / ΔΠΧΑ	Ημερομηνία εφαρμογής
ΔΠΧΑ 9 «Χρηματοοικονομικά μέσα»	1 Ιανουαρίου 2018
ΔΠΧΑ 15 «Έσοδα από Συμβόλαια με Πελάτες»	1 Ιανουαρίου 2018
ΔΠΧΑ 2 (Τροποποίηση) «Ταξινόμηση και επιμέτρηση συναλλαγών που αφορούν παροχές που εξαρτώνται από την αξία των μετοχών»	1 Ιανουαρίου 2018
ΔΠΧΑ 4 (Τροποποίηση) «Εφαρμογή του ΔΠΧΑ 9 Χρηματοοικονομικά εργαλεία σε συνδυασμό με το ΔΠΧΑ 4 Ασφαλιστήριες Συμβάσεις»	1 Ιανουαρίου 2018
Ετήσιες βελτιώσεις στα ΔΠΧΑ (Κύκλος 2014 - 2016), (ΔΠΧΑ 1 «Πρώτη εφαρμογή των Διεθνών Προτύπων Χρηματοοικονομικής Αναφοράς», ΔΛΠ 28 «Συμμετοχές σε συγγενείς και κοινοπραξίες»)	1 Ιανουαρίου 2018
ΔΛΠ 40 (Τροποποίηση) «Μεταφορές επενδυτικών ακινήτων»	1 Ιανουαρίου 2018
ΕΔΔΠΧΑ 22 «Συναλλαγές σε ξένο νόμισμα και προκαταβολές»	1 Ιανουαρίου 2018

Αναφορικά με τις ανωτέρω τροποποιήσεις, αξίζει να σημειωθεί ότι, το Σεπτέμβριο του 2016 το Συμβούλιο των Διεθνών Λογιστικών Προτύπων εξέδωσε τροποποίηση στο ΔΠΧΑ 4 «Ασφαλιστήρια συμβόλαια», σκοπός της οποίας ήταν να αντιμετωπίσει το ζήτημα που προκύπτει από τις διαφορετικές (αναμενόμενες) ημερομηνίες έναρξης εφαρμογής του ΔΠΧΑ 9 και του προσεχές νέου

προτύπου λογιστικής ΔΠΧΑ 17 για τα ασφαλιστήρια συμβόλαια. Το τροποποιημένο πρότυπο παρέχει την επιλογή σε όλες τις οντότητες που εκδίδουν ασφαλιστήρια συμβόλαια είτε να αναγνωρίζουν στα λοιπά συνολικά εισοδήματα και όχι στην κατάσταση αποτελεσμάτων τις τυχόν αποκλίσεις που θα προκύψουν λόγω της εφαρμογής του ΔΠΧΑ 9 πριν την έκδοση του νέου προτύπου για τα ασφαλιστήρια συμβόλαια, ή παρέχει στις οντότητες, οι δραστηριότητες των οποίων αφορούν κυρίως τον κλάδο των ασφαλίσεων, την επιλογή για προσωρινή απαλλαγή από την εφαρμογή του ΔΠΧΑ 9 έως το 2021. Η απαλλαγή αυτή είναι διαθέσιμη μόνο στις οντότητες των οποίων οι δραστηριότητες συνδέονται κυρίως με την ασφάλιση. Οι οντότητες οι οποίες θα αναβάλουν την εφαρμογή του ΔΠΧΑ 9, θα συνεχίσουν να εφαρμόζουν το υπάρχον πρότυπο ΔΛΠ 39 για τα χρηματοοικονομικά μέσα.

Οι δραστηριότητες της Εταιρείας συνδέονται κατά κύριο λόγο με την ασφάλιση όπως ορίζεται στην παρούσα τροποποίηση και, ως εκ τούτου, η Εταιρεία πληροί τις προϋποθέσεις και σκοπεύει να εφαρμόσει την προσωρινή απαλλαγή και κατά συνέπεια να εφαρμόσει το ΔΠΧΑ 9 το 2021. Η Εταιρεία έχει κάνει χρήση αυτής της δυνατότητας.

**β. Νέα Λογιστικά Πρότυπα, τροποποιήσεις προτύπων και Διερμηνείες που εφαρμόζονται υποχρεωτικά σε μεταγενέστερες περιόδους**

Τίτλος	Εφαρμόζονται σε ετήσιες λογιστικές περιόδους που ξεκινούν την	Έγκριση από την Ε.Ε.
ΔΠΧΑ 16 «Μισθώσεις»	1 Ιανουαρίου 2019	Ναι
ΔΠΧΑ 9 (Τροποποίηση) «Δικαιώματα πρόωρης αποπληρωμής με καταβολή αρνητικής ποινής εξόφλησης»	1 Ιανουαρίου 2019	Ναι
ΕΔΔΠΧΑ 23 «Αβεβαιότητα σε θέματα φορολογίας εισοδήματος»	1 Ιανουαρίου 2019	Ναι
ΔΛΠ 28 (Τροποποίηση) «Μακροπρόθεσμες επενδύσεις σε συγγενείς και κοινοπραξίες»	1 Ιανουαρίου 2019	Όχι
Ετήσιες βελτιώσεις στα ΔΠΧΑ (Κύκλος 2015 - 2017) (ΔΠΧΑ 3 «Συνενώσεις επιχειρήσεων», ΔΠΧΑ 11 «Από κοινού συμφωνίες», ΔΛΠ 12 «Φόροι εισοδήματος», ΔΛΠ 23 «Κόστος δανεισμού»)	1 Ιανουαρίου 2019	Όχι
ΔΛΠ 19 (Τροποποίηση) «Τροποποίηση σχεδίου καθορισμένων παροχών, Περικοπή ή Διακανονισμός»	1 Ιανουαρίου 2019	Όχι
Τροποποιήσεις αναφορών στο Πλαίσιο Κατάρτισης χρηματοοικονομικών καταστάσεων (έκδοση 29 Μαρτίου 2018)	1 Ιανουαρίου 2020	Όχι
Τροποποιήσεις στο ΔΠΧΑ 3 Συνενώσεις Επιχειρήσεων (έκδοση 22 Οκτωβρίου 2018)	1 Ιανουαρίου 2020	Όχι

Τίτλος	Εφαρμόζονται σε ετήσιες λογιστικές περιόδους που ξεκινούν την	Έγκριση από την Ε.Ε.
Τροποποιήσεις στο ΔΛΠ 1 και το ΔΛΠ 8: Ορισμός Σημαντικότητας (έκδοση 31 Οκτωβρίου 2018)	1 Ιανουαρίου 2020	Όχι
ΔΠΧΑ 17 «Ασφαλιστήριες Συμβάσεις»	1 Ιανουαρίου 2021	Όχι

Από τις τροποποιήσεις που εφαρμόζονται υποχρεωτικά σε μεταγενέστερες περιόδους, αναμένεται να υπάρχει σημαντική επίπτωση στις χρηματοοικονομικές καταστάσεις του Ομίλου λόγω της εφαρμογής των:

- ΕΔΔΠΧΑ 23 «Αβεβαιότητα σε θέματα φορολογίας εισοδήματος»
- ΔΠΧΑ 17 «Ασφαλιστήριες Συμβάσεις»

Ο Όμιλος και η Εταιρεία έχουν προχωρήσει στις σχετικές διεργασίες και αναμένει η επίδραση των αλλαγών να έχει τον ακόλουθο αντίκτυπο:

#### ΕΔΔΠΧΑ 23 «Αβεβαιότητα σε θέματα φορολογίας εισοδήματος»

Ο Όμιλος εξετάζει θέματα που έχουν αβέβαιη φορολογική αντιμετώπιση ξεχωριστά ή συνολικά σύμφωνα με την προσέγγιση που παρέχει τις καλύτερες εκτιμήσεις για την επίλυση των θεμάτων. Επίσης, θα υπολογίζει το φορολογητέο αποτέλεσμα και τη φορολογητέα βάση λαμβάνοντας υπόψη την πιθανότητα ότι η φορολογική αρχή θα αποδεχτεί το φορολογικό χειρισμό των συγκεκριμένων θεμάτων. Σε αντίθετη περίπτωση θα πρέπει να χρησιμοποιεί είτε τη μέθοδο του πιο πιθανού αποτελέσματος ή τη μέθοδο του αναμενόμενου αποτελέσματος στους υπολογισμούς της.

#### ΔΠΧΑ 17 «Ασφαλιστήριες Συμβάσεις»

Το ΔΠΧΑ 17 εκδόθηκε τον Μάιο του 2017 και αντικαθιστά το ΔΠΧΑ 4. Το ΔΠΧΑ 17 καθιερώνει τις αρχές για την αναγνώριση, επιμέτρηση και παρουσίαση των ασφαλιστήριων συμβολαίων που βρίσκονται στο πεδίο εφαρμογής του προτύπου καθώς και τις σχετικές γνωστοποιήσεις. Σκοπός του προτύπου είναι να διασφαλίσει ότι μία οντότητα παρέχει σχετικές πληροφορίες οι οποίες να παρουσιάζουν την εύλογη εικόνα σχετικά με αυτά τα συμβόλαια. Το νέο πρότυπο επιλύει τα προβλήματα συγκρισιμότητας που είχε δημιουργήσει το ΔΠΧΑ 4 καθώς απαιτεί όλα τα ασφαλιστήρια συμβόλαια να λογιστικοποιούνται με τρόπο συνεπή. Οι ασφαλιστικές υποχρεώσεις θα επιμετρώνται σε τρέχουσες αξίες και όχι σε ιστορικό κόστος.

Η Εταιρεία επί του παρόντος εξετάζει την επίπτωση του ΔΠΧΑ 17 στις χρηματοοικονομικές καταστάσεις, η οποία δεν μπορεί να ποσοτικοποιηθεί κατά την ημερομηνία δημοσίευσης αυτών

των χρηματοοικονομικών καταστάσεων. Η Εταιρεία σχεδιάζει να υιοθετήσει το ΔΠΧΑ 17 κατά την ημερομηνία που αυτό θα τεθεί σε υποχρεωτική ισχύ.

#### Λοιπές τροποποιήσεις

Δεν αναμένεται, οι λοιπές τροποποιήσεις που εφαρμόζονται υποχρεωτικά σε μεταγενέστερες περιόδους να έχουν σημαντική επίπτωση στις χρηματοοικονομικές καταστάσεις του Ομίλου και της Εταιρείας.

#### **2.29 Σημαντικές λογιστικές εκτιμήσεις και κρίσεις της διοίκησης**

Ο Συνεταιρισμός και ο Όμιλος προβαίνουν σε εκτιμήσεις και παραδοχές που σχετίζονται με το μέλλον. Συνεπώς οι εκτιμήσεις αυτές σπάνια θα ταυτίζονται με τα πραγματικά γεγονότα. Οι εκτιμήσεις και υποθέσεις που συνεπάγονται σημαντικό κίνδυνο επανεκτίμησης στη λογιστική αξία των στοιχείων του ενεργητικού και παθητικού στη επόμενη περίοδο αναφέρονται κατωτέρω. Οι εκτιμήσεις και παραδοχές συνεχώς επανεκτιμούνται και βασίζονται στην εμπειρία του παρελθόντος όπως προσαρμόζεται σύμφωνα με τις τρέχουσες συνθήκες αγοράς και άλλους παράγοντες περιλαμβανομένων προσδοκιών για μελλοντικά γεγονότα τα οποία θεωρούνται λογικά υπό τις παρούσες συνθήκες. Τα πραγματικά αποτελέσματα ενδέχεται να διαφέρουν από τις ανωτέρω εκτιμήσεις κάτω από διαφορετικές παραδοχές ή συνθήκες. Οι σημαντικές λογιστικές εκτιμήσεις και παραδοχές που αφορούν σε μελλοντικές και άλλες κύριες πηγές αβεβαιότητας κατά την ημερομηνία σύνταξης των χρηματοοικονομικών καταστάσεων και ενέχουν σημαντικό κίνδυνο να προκαλέσουν ουσιώδεις προσαρμογές στις λογιστικές αξίες των περιουσιακών στοιχείων και των υποχρεώσεων μέσα στην επόμενη χρήση, έχουν ως εξής:

Εκτίμηση των ασφαλιστικών προβλέψεων

Πέραν από την κατά περίπτωση εκτίμηση των προβλεπόμενων ποσών αποζημίωσης, εφαρμόζονται και αναλογιστικές μέθοδοι που αποσκοπούν σε μια ασφαλέστερη συνολική εκτίμηση των μελλοντικών υποχρεώσεων και το σχηματισμό κατάλληλων προβλέψεων. Οι μέθοδοι αυτές βασίζονται στη μελέτη των ιστορικών δεδομένων για τον προσδιορισμό του συνολικού κόστους και σε υποθέσεις σχετικά με το μέσο κόστος αποζημίωσης, τον μελλοντικό πληθωρισμό και τις μεταβολές των κανόνων του νομικού πλαισίου που εφαρμόζονται. Στη διαδικασία αυτή εντάσσεται και ο υπολογισμός των προβλέψεων για ζημιές που δεν έχουν γνωστοποιηθεί στην Εταιρεία μέχρι την ημερομηνία αναφοράς.

#### **Απομείωση αξίας χρεωστών ασφαλιστρων**

Οι προβλέψεις επισφαλών απαιτήσεων από τους χρεώστες ασφαλιστρων είναι η διαφορά μεταξύ της λογιστικής αξίας της απαίτησης και της αξίας των εκτιμώμενων μελλοντικών εισπράξεων ως αποτέλεσμα αξιολόγησης των ανείσπρακτων ασφαλιστρων και των πιθανών ζημιών που δύνανται να προκύψουν. Η αξιολόγηση των απαιτήσεων διενεργείται σε ατομικό επίπεδο. Σε ατομικό επίπεδο, η αξία που η Διοίκηση εκτιμά ότι θα ανακτήσει από τον υπόχρεο προσδιορίζεται

αφού ληφθούν υπόψη οι οικονομικές δυνατότητες του αντισυμβαλλομένου, τυχόν εξασφαλίσεις ή εγγυήσεις, δυνατότητα συμψηφισμού με υποχρεώσεις της Εταιρείας τρέχουσες ή μελλοντικές, το εύρος της συνεργασίας και το ιστορικό συμπεριφοράς στις συναλλαγές με τον Συνεταιρισμό.

#### **Απομείωση αξίας χαρτοφυλακίου επενδύσεων**

Ο Συνεταιρισμός εφαρμόζει το Δ.Λ.Π. 39 για τον προσδιορισμό χρεογράφων του χαρτοφυλακίου επενδύσεων που έχουν υποστεί απομείωση. Ο προσδιορισμός αυτός απαιτεί την εφαρμογή κρίσης σε σημαντικό βαθμό. Μεταξύ άλλων παραγόντων, εκτιμάται εάν έχει γίνει μια σημαντική ή παρατεταμένη μείωση της εύλογης αξίας της επένδυσης και υπολείπεται της λογιστικής της αξίας. Ο προσδιορισμός αυτός προϋποθέτει κρίση. Για να πραγματοποιήσει αυτή τη κρίση, η Διοίκηση του Συνεταιρισμού εξετάζει, ανάμεσα σε άλλους παράγοντες, τη φυσιολογική διακύμανση της τιμής του χρεογράφου στην αγορά, την οικονομική κατάσταση και τη βραχυπρόθεσμη προοπτική της επιχείρησης στην οποία γίνεται η επένδυση, λαμβάνοντας υπόψη παράγοντες όπως η απόδοση του Κλάδου που αυτή ανήκει, αλλαγές στη τεχνολογία, λειτουργικές και χρηματοδοτικές ταμειακές ροές.

#### **Εκτίμηση της ωφέλιμης ζωής περιουσιακών στοιχείων**

Ο Συνεταιρισμός εκτιμά την ωφέλιμη ζωή των ενσώματων παγίων. Οι εκτιμήσεις αυτές επανεξετάζονται τουλάχιστον σε ετήσια βάση λαμβάνοντας υπόψη νέα δεδομένα και τις εκάστοτε συνθήκες της αγοράς.

Εκτίμηση και απομείωση της εύλογης αξίας των επενδύσεων σε ακίνητα και των ιδιοχρησιμοποιούμενων ενσώματων παγίων.

Ο Συνεταιρισμός εξετάζει στη λήξη κάθε περιόδου αν υπάρχουν ενδείξεις απομείωσης των ακινήτων της, συγκρίνοντας τη λογιστική τους αξία με την εύλογη αξία, όπως αυτή εκτιμάται και προσδιορίζεται από πιστοποιημένους ανεξάρτητους εκτιμητές. Ως εύλογη αξία νοείται το ποσό με το οποίο το ακίνητο θα μπορούσε να ανταλλαχθεί μεταξύ δύο μερών που ενεργούν με τη θέλησή τους και με πλήρη γνώση των συνθηκών της αγοράς, σε μία συναλλαγή που διενεργείται σε εμπορική βάση. Η ένδειξη της εύλογης αξίας δίδεται από τρέχουσες τιμές σε μια ενεργό αγορά για παρόμοιο ακίνητο στην ίδια τοποθεσία.

#### **Πρόβλεψη για φόρο εισοδήματος**

Η πρόβλεψη για φόρο εισοδήματος με βάση το ΔΛΠ 12 «Φόροι Εισοδήματος» αφορά στα ποσά των φόρων που αναμένεται να καταβληθούν στις φορολογικές αρχές και περιλαμβάνει την πρόβλεψη για τον τρέχοντα φόρο εισοδήματος και την πρόβλεψη για τυχόν πρόσθετους φόρους που πιθανόν να προκύψουν σαν αποτέλεσμα ελέγχου από τις φορολογικές αρχές. Οι απολογιστικοί φόροι εισοδήματος μπορεί να διαφέρουν από αυτές τις εκτιμήσεις, εξαιτίας μελλοντικών αλλαγών στη φορολογική νομοθεσία, σημαντικών αλλαγών στις νομοθεσίες των

χωρών στις οποίες δραστηριοποιείται η Εταιρεία και ο Όμιλος, ή απρόβλεπτων επιπτώσεων από τον τελικό προσδιορισμό της φορολογικής υποχρέωσης κάθε χρήσης από τις φορολογικές αρχές. Αυτές οι αλλαγές μπορεί να έχουν σημαντική επίδραση στην χρηματοοικονομική θέση της Εταιρείας και του Ομίλου. Στην περίπτωση που οι τελικοί πρόσθετοι φόροι που προκύπτουν είναι διαφορετικοί από τα ποσά που αρχικά είχαν καταχωρηθεί, οι διαφορές αυτές θα επηρεάσουν το φόρο εισοδήματος και τις προβλέψεις για αναβαλλόμενους φόρους στην χρήση που πραγματοποιήθηκε ο προσδιορισμός των φορολογικών διαφορών.

Αναβαλλόμενες φορολογικές απαιτήσεις

Οι αναβαλλόμενες φορολογικές απαιτήσεις και υποχρεώσεις αναγνωρίζονται στις περιπτώσεις προσωρινών διαφορών μεταξύ της λογιστικής βάσης και της φορολογικής βάσης των περιουσιακών στοιχείων και υποχρεώσεων χρησιμοποιώντας τους φορολογικούς συντελεστές που έχουν θεσμοθετηθεί και αναμένεται να ισχύουν στις περιόδους που οι διαφορές αυτές αναμένεται να απαλειφθούν. Αναβαλλόμενες φορολογικές απαιτήσεις αναγνωρίζονται για όλες τις εκπιπτόμενες προσωρινές διαφορές και μεταφερόμενες φορολογικές ζημιές, στο βαθμό που είναι πιθανό ότι θα υπάρχει διαθέσιμο φορολογητέο εισόδημα το οποίο θα χρησιμοποιηθεί έναντι των εκπιπόμενων προσωρινών διαφορών και των μεταφερόμενων αχρησιμοποίητων φορολογικών ζημιών. Η Εταιρεία και ο Όμιλος λαμβάνουν υπόψη την ύπαρξη μελλοντικού φορολογητέου εισοδήματος και ακολουθούν μια συνεχή συντηρητική στρατηγική φορολογικού σχεδιασμού κατά την εκτίμηση της ανάκτησης των αναβαλλόμενων φορολογικών απαιτήσεων. Οι λογιστικές εκτιμήσεις που σχετίζονται με τις αναβαλλόμενες φορολογικές απαιτήσεις, απαιτούν από τη διοίκηση να κάνει υποθέσεις σχετικά με το χρονικό προσδιορισμό μελλοντικών γεγονότων, όπως της πιθανότητας του αναμενόμενου μελλοντικού φορολογητέου εισοδήματος και τις διαθέσιμες δυνατότητες φορολογικού σχεδιασμού.

#### Υποχρεώσεις παροχών προσωπικού λόγω εξόδου από την υπηρεσία

Η παρούσα αξία των συνταξιοδοτικών παροχών των προγραμμάτων καθορισμένων παροχών προσωπικού βασίζεται σε έναν αριθμό παραγόντων που προσδιορίζονται με τη χρήση αναλογιστικών μεθόδων και παραδοχών. Τέτοιες αναλογιστικές παραδοχές είναι το επιτόκιο προεξόφλησης που χρησιμοποιείται για τον υπολογισμό του κόστους της παροχής και το ποσοστό μισθολογικών αυξήσεων. Οι τυχόν αλλαγές στις παραδοχές αυτές θα επηρεάσουν το υπόλοιπο των συνταξιοδοτικών υποχρεώσεων. Η Εταιρεία καθορίζει το κατάλληλο επιτόκιο προεξόφλησης στο τέλος κάθε χρήσης. Αυτό ορίζεται ως το επιτόκιο το οποίο θα έπρεπε να χρησιμοποιηθεί ώστε να προσδιοριστεί η παρούσα αξία των μελλοντικών ταμειακών ροών, οι οποίες αναμένεται να απαιτηθούν για την κάλυψη των υποχρεώσεων των συνταξιοδοτικών προγραμμάτων. Για τον καθορισμό του κατάλληλου επιτοκίου προεξόφλησης, η Εταιρεία χρησιμοποιεί το επιτόκιο των χαμηλού ρίσκου εταιρικών ομολογιών, τα οποία μετατρέπονται στο νόμισμα στο οποίο η



υποχρέωση θα πληρωθεί, και των οποίων η ημερομηνία λήξης πλησιάζει εκείνη της σχετικής συνταξιοδοτικής υποχρέωσης.

### Ενδεχόμενες υποχρεώσεις

Η Εταιρεία εμπλέκεται σε διάφορες αντιδικίες και νομικές υποθέσεις. Η Εταιρεία επανεξετάζει την κατάσταση κάθε σημαντικής υπόθεσης σε περιοδική βάση και αξιολογεί τον πιθανό οικονομικό κίνδυνο, βασιζόμενη στην άποψη των νομικών συμβούλων της. Εάν η ενδεχόμενη ζημιά από οποιαδήποτε αντιδικία ή νομική υπόθεση θεωρείται πιθανή και το ποσό μπορεί να εκτιμηθεί αξιόπιστα, η Εταιρεία υπολογίζει πρόβλεψη για την εκτιμώμενη ζημιά. Τόσο για τον καθορισμό της πιθανότητας όσο και για τον καθορισμό του αν ο κίνδυνος μπορεί να εκτιμηθεί αξιόπιστα, απαιτείται σε σημαντικό βαθμό η κρίση της διοίκησης. Όταν πρόσθετες πληροφορίες καθίστανται διαθέσιμες, η Εταιρεία επανεξετάζει την πιθανή υποχρέωση σχετικά με εκκρεμείς αντιδικίες και νομικές υποθέσεις και πιθανόν να αναθεωρηθούν οι εκτιμήσεις για την πιθανότητα ενός δυσμενούς αποτελέσματος και η σχετική εκτίμηση της πιθανής ζημιάς. Τέτοιες αναθεωρήσεις στις εκτιμήσεις της πιθανής υποχρέωσης μπορεί να έχουν σημαντική επίδραση στη χρηματοοικονομική θέση και στα αποτελέσματα της Εταιρείας.

### 3. ΔΙΑΧΕΙΡΙΣΗ ΑΣΦΑΛΙΣΤΙΚΩΝ ΚΑΙ ΧΡΗΜΑΤΟΟΙΚΟΝΟΜΙΚΩΝ ΚΙΝΔΥΝΩΝ

Το Δ.Π.Χ.Α 7 «Χρηματοοικονομικά Μέσα και Γνωστοποιήσεις» εισάγει επιπλέον γνωστοποιήσεις με σκοπό τη βελτίωση της παρεχόμενης πληροφόρησης προκειμένου να αξιολογηθεί η σημασία των χρηματοοικονομικών μέσων για την οικονομική θέση του Συνεταιρισμού.

Οι δραστηριότητες του Συνεταιρισμού επηρεάζονται από διάφορους κινδύνους και αβεβαιότητες. Οι πιο σημαντικοί από αυτούς είναι ο ασφαλιστικός κίνδυνος, ο πιστωτικός κίνδυνος, ο κίνδυνος ρευστότητας, και ο κίνδυνος αγοράς που προκύπτει από τις δυσμενείς εξελίξεις στην γενικότερη οικονομική κατάσταση της χώρας.

#### 3.1 Ασφαλιστικός κίνδυνος

Τα ασφαλιστήρια συμβόλαια που εκδίδει ο Συνεταιρισμός περιλαμβάνουν ασφαλιστικό κίνδυνο που αφορά στην πιθανότητα επέλευσης του ασφαλισμένου γεγονότος και της επακόλουθης ζημιάς. Ο κίνδυνος βασίζεται σε τυχαία γεγονότα και ως εκ τούτου θεωρείται απρόβλεπτος.

Ο Συνεταιρισμός επιχειρεί να μετριάξει τον ασφαλιστικό κίνδυνο μέσω της διασποράς του σε ένα πολυπληθές χαρτοφυλάκιο ασφαλιστηρίων συμβολαίων. Επίσης εφαρμόζει κατάλληλες πολιτικές ανάληψης κινδύνων και αντασφαλιστικές πολιτικές. Η τιμολογιακή πολιτική βασίζεται σε παραδοχές και εμπειρικά δεδομένα και λαμβάνονται υπόψη οι τρέχουσες συνθήκες της αγοράς. Στόχος του Συνεταιρισμού είναι να βασίσει περαιτέρω την τιμολογιακή πολιτική του και σε εξειδικευμένες στατιστικές και αναλογιστικές μελέτες.

### 3.2 Πιστωτικός κίνδυνος

Το μέγιστο ύψος της έκθεσης του Συνεταιρισμού σε πιστωτικό κίνδυνο αντανakλάται απο το ύψος του κάθε στοιχείου του ενεργητικού. Κύριοι αντισυμβαλλόμενοι στους οποίους ο Συνεταιρισμός είναι εκτεθειμένος σε πιστωτικό κίνδυνο είναι αφενός οι ασφαλισμένοι, εφόσον μπορεί να μην δύνανται να καταβάλλουν τα απαιτητά ποσά ασφαλιστρων, οι συνεργάτες, εφόσον μπορεί να μην δύνανται να αποδώσουν στον Συνεταιρισμό τα ήδη εκδοθέντα και εισπραγμένα για λογαριασμό του Συνεταιρισμού ασφάλιστρα και οι ανασφαλιστές, εφόσον δεν θα είναι σε θέση να καλύψουν την αναλογία τους επί των ασφαλιστικών αποζημιώσεων που θα έχουν ήδη καταβληθεί στους δικαιούχους.

Ο Συνεταιρισμός επιχειρεί να συνάπτει συναλλαγές με τρίτους που ικανοποιούν υψηλά επίπεδα πιστωτικής αξιοπιστίας.

Οι σημαντικότεροι τομείς στους οποίους ο Συνεταιρισμός είναι εκτεθειμένος στον πιστωτικό κίνδυνο είναι:

- Απαιτήσεις από ασφαλισμένους,
- Απαιτήσεις από ανασφαλιστές σχετικά με εξοφληθείσες απαιτήσεις,
- Συμμετοχή ανασφαλιστών στις ασφαλιστικές υποχρεώσεις,
- Απαιτήσεις από συνεργάτες - αντιπροσώπους,
- Απαιτήσεις από επενδύσεις σε ομόλογα, αμοιβαία κεφάλαια και λοιπά χρηματοοικονομικά στοιχεία.

#### Συγκέντρωση στον Πιστωτικό κίνδυνο

Ο Συνεταιρισμός συνάπτει ανασφαλιστικές συμβάσεις κι επενδύει σε χρηματοοικονομικά μέσα με αντισυμβαλλόμενους που αξιολογούνται με υψηλή πιστοληπτική ικανότητα, ειδικά όταν η έκθεση παρουσιάζει μεγάλο βαθμό σημαντικότητας. Συγκεκριμένα, σε ετήσια βάση παρακολουθεί και επαναπροσδιορίζει τη στρατηγική για την αγορά ανασφαλιστικών προϊόντων και για την τοποθέτηση σε τραπεζικές καταθέσεις σύμφωνα με την πιστοληπτική ικανότητα των αντισυμβαλλομένων και τον περιορισμό της συγκέντρωσης σε ανασφαλιστές και πιστωτικά ιδρύματα ώστε τα σχετικά χαρτοφυλάκια να διαφοροποιούνται επαρκώς. Αναφορικά με τις επενδύσεις σε ομόλογα, αμοιβαία κεφάλαια και μετοχικούς τίτλους, ο Συνεταιρισμός θέτει περιορισμούς στην τοποθέτηση κεφαλαίων ανά εκδότη και διαχειριστή σε συνάρτηση με την πιστοληπτική ικανότητα όπως προσδιορίζεται από οίκους αξιολόγησης.

#### Απαιτήσεις

Ο Συνεταιρισμός παρέχει υπηρεσίες μόνο στα μέλη του. Κατά την αποδοχή νέων μελών ο Συνεταιρισμός εφαρμόζει διαδικασίες που να εξασφαλίζουν κατά το δυνατόν ότι τα νέα μέλη είναι οικονομικά φερέγγυα.

Ο Συνεταιρισμός είναι εκτεθειμένος σε πιστωτικό κίνδυνο που αφορούν τους αντασφαλιστές οι οποίοι μπορεί να μην είναι σε θέση να καλύψουν την αναλογία τους επί των ασφαλιστικών υποχρεώσεων ή επί των ασφαλιστικών αποζημιώσεων που έχουν ήδη καταβληθεί στους δικαιούχους, οι ασφαλιζόμενοι και οι συνεργαζόμενοι με τον Συνεταιρισμό, μπορεί να μην δύνανται να καταβάλουν τα ποσά των ασφαλιστρών που είναι απαιτητά. Ο Συνεταιρισμός αξιολογεί σε τακτά χρονικά διαστήματα τα όρια των πιστώσεων των συνεργατών και των αντισυμβαλλόμενων και λαμβάνει μέτρα.

Ο Συνεταιρισμός χρησιμοποιεί αντασφάλιση για τη διαχείριση του ασφαλιστικού κινδύνου. Αυτό όμως δεν τον απαλλάσσει από την υποχρέωσή του έναντι των ασφαλισμένων στην περίπτωση που αντασφαλιστής δεν πληρώσει κάποια αποζημίωση. Όλες οι εκκωρήσεις δίνονται σε αντασφαλιστές που πληρούν τα αυστηρά κριτήρια που έχει θεσπίσει η Διοίκηση του Συνεταιρισμού.

### Επενδύσεις

Πιστωτικός κίνδυνος επενδύσεων είναι η μη εκπλήρωση μελλοντικών υποχρεώσεων οι οποίες ορίζονται από την επένδυση λόγω οικονομικής αδυναμίας του εκδότη χρηματοοικονομικού προϊόντος.

Ο Συνεταιρισμός διαχειρίζεται τον πιστωτικό κίνδυνο που σχετίζεται με επενδύσεις εφαρμόζοντας μεθόδους αξιολόγησης της πιστοληπτικής ικανότητας του κάθε εκδότη χρηματοοικονομικού μέσου.

Τέτοιοι πιστωτικοί κίνδυνοι επισκοπούνται τουλάχιστον σε ετήσια βάση. Ο Συνεταιρισμός επενδύει σε άμεσα ρευστοποιήσιμα αξιόγραφα και κυρίως σε κρατικά ομόλογα, αμοιβαία και τραπεζικά προϊόντα χωρών της Ευρωπαϊκής Ένωσης από αντισυμβαλλόμενους που έχουν αυξημένο βαθμό πιστοληπτικής ικανότητας και υψηλής φερεγγυότητας.

### Ταμειακά διαθέσιμα και ισοδύναμα

Η εταιρεία διατηρεί καταθέσεις όψεως και προθεσμίας σε τραπεζικά ιδρύματα της ημεδαπής κι αλλοδαπής. Ο Συνεταιρισμός διαχειρίζεται τον πιστωτικό κίνδυνο που προέρχεται από την αδυναμία του τραπεζικού οργανισμού να εκπληρώσει τις υποχρεώσεις του προς τον Συνεταιρισμό επιλέγοντας οργανισμούς με αυξημένη πιστοποιημένη πιστοληπτική ικανότητα.

### Έκθεση στον πιστωτικό κίνδυνο

Η λογιστική αξία των χρηματοοικονομικών στοιχείων ενεργητικού αντιπροσωπεύει τη μέγιστη έκθεση στον πιστωτικό κίνδυνο. Τα χρηματοοικονομικά στοιχεία με τη μέγιστη έκθεση στον πιστωτικό κίνδυνο κατά την ημερομηνία της Οικονομικής Θέσης είναι:

**Χρηματοοικονομικά Στοιχεία Ενεργητικού - Έκθεση στον πιστωτικό κίνδυνο**

Κατηγορία Περιουσιακού Στοιχείου	31/12/2018	31/12/2017
Αξιόγραφα διαθέσιμα προς πώληση	4.463.733	4.946.120
Χρηματοοικονομικά στοιχεία στην εύλογη αξία μέσω αποτελεσμάτων	139.403	118.286
Χρεώστες ασφαλίσεων και λοιπές απαιτήσεις	5.366.566	4.652.440
Ταμείο και ταμειακά ισοδύναμα	4.253.925	3.127.182
<b>Σύνολο</b>	<b>14.223.627</b>	<b>12.844.028</b>

**Έκθεση στον πιστωτικό κίνδυνο σύμφωνα με την πιστοληπτική ικανότητα**

Οι πίνακες που ακολουθούν παρέχουν πληροφορία αναφορικά με την έκθεση σε πιστωτικό κίνδυνο του Συνεταιρισμού κατά την ημερομηνία της Οικονομικής Θέσης ταξινομώντας τα χρηματοοικονομικά στοιχεία σύμφωνα με την πιστοληπτική ικανότητα των αντισυμβαλλόμενων που δημοσιοποιούν οι Εξωτερικοί Οργανισμοί Πιστοληπτικής Αξιολόγησης και είναι αποδεκτοί από την Ευρωπαϊκή Τραπεζική Αρχή . Η πιστοληπτική βαθμίδα AAA θεωρείται η υψηλότερη πιθανή βαθμίδα. Τα χρηματοοικονομικά στοιχεία που αναλύονται ομαδοποιούνται σε χαρτοφυλάκια εφόσον παρουσιάζουν κοινά ή παρόμοια χαρακτηριστικά.

ΧΡΗΜΑΤΟΟΙΚΟΝΟΜΙΚΕΣ ΚΑΤΑΣΤΑΣΕΙΣ 01.01.2018 - 31.12.2018

Πιστοληπτική ικανότητα : Χαρτοφυλάκιο Ομολόγων - 31/12/2018

Κρατικά / Υπερεθνικά (2018)	AAA	Aaa	AA	Aa2	AA-	Aa3	A1	A	A2	A-	BBB+	Baa1	BBB	BBB-	Baa3	BB+	Ba1	BB	Ba2	B+	B1	CCC+	N/A
Κρατικά	2.215.069								101.246			178.891		108.286	340.875				230.683	1.255.086			
Ελλάδα	1.255.086																			1.255.086			
Ιρλανδία	101.246								101.246														
Ισπανία	178.891											178.891											
Ιταλία	98.469														98.469								
Κύπρος	338.970													108.286					230.683				
Πορτογαλία	242.406														242.406								
Υπερεθνικά	181.213	181.213																					
Ευρωπαϊκά	181.213	181.213																					
Σύνολο	2.396.281	181.213							101.246			178.891		108.286	340.875				230.683	1.255.086			
Εταιρικά (2018)																							
Βιομηχανικά αγαθά	273.197														57.235				99.121				116.840
Αλλοδαπής	156.357													57.235					99.121				
Ημεδαπής	116.840																						116.840
Ενέργεια	826.200			103.240		111.138	109.378			97.356				101.387			103.111					83.977	116.613
Αλλοδαπής	625.610			103.240		111.138	109.378			97.356				101.387			103.111						
Ημεδαπής	200.590																					83.977	116.613
Κατασκευές	65.516																		65.516				
Αλλοδαπής	65.516																		65.516				
Λιανικό εμπόριο	52.831														52.831								
Αλλοδαπής	52.831														52.831								
Πιστωτικά ιδρύματα	210.028					109.152								100.875									
Αλλοδαπής	210.028					109.152								100.875									
Τηλεπικοινωνίες	399.403															206.520			101.007			91.876	
Αλλοδαπής	192.883																		101.007			91.876	
Ημεδαπής	206.520															206.520							
Τουρισμός	106.856													106.856									
Αλλοδαπής	106.856													106.856									
Τυχερά παιχνίδια	133.422							133.422															
Ημεδαπής	133.422							133.422															
Σύνολο	2.067.452			103.240		220.290	109.378	133.422		97.356				309.118	110.066	206.520	103.111	65.516	200.128		91.876	83.977	233.453
Συνολική έκθεση σε πιστωτικό κίνδυνο (2018)	4.463.733	181.213		103.240		220.290	109.378	133.422	101.246	97.356		178.891		417.404	450.941	206.520	103.111	65.516	430.812	1.255.086	91.876	83.977	233.453

Σημ.: Πιστοληπτική διαβάθμιση S&P, Moody's, IICAP.

ΧΡΗΜΑΤΟΟΙΚΟΝΟΜΙΚΕΣ ΚΑΤΑΣΤΑΣΕΙΣ 01.01.2018 - 31.12.2018

Πιστοληπτική ικανότητα : Χαρτοφυλάκιο Ομολόγων - 31/12/2017

Κρατικά / Υπερεθνικά (2017)	AAA	Aaa	AA	Aa2	AA-	Aa3	A1	A	A2	A-	BBB+	Baa1	BBB	BBB-	Baa3	BB+	Ba1	BB	Ba2	B+	B1	CCC+	N/A	
<b>Κρατικά</b>	2.103.948							104.696		181.749			338.995					519.815		958.693				
Ελλάδα	958.693																			958.693				
Ιρλανδία							104.696																	
Ισπανία	181.749									181.749														
Ιταλία	99.834												99.834											
Κύπρος	519.815																	519.815						
Πορτογαλία	239.161												239.161											
<b>Υπερεθνικά</b>	321.383	172.830	148.553																					
Ευρωπαϊκά	321.383	172.830	148.553																					
<b>Σύνολο</b>	2.425.331	172.830	148.553					104.696		181.749			338.995					519.815		958.693				
<b>Εταιρικά (2017)</b>																								
<b>Βιομηχανικά αγαθά</b>	219.217																						116.446	
Αλλοδαπής	102.771																							
Ημεδαπής	116.446																						116.446	
<b>Ενέργεια</b>	746.634					218.772		111.194		98.406				210.490						107.771				
Αλλοδαπής																								
Ημεδαπής	746.634					218.772		111.194		98.406				210.490						107.771				
<b>Κατασκευές</b>																								
Αλλοδαπής																								
Λιανικό εμπόριο	155.376		104.190											51.186										
Αλλοδαπής	155.376		104.190											51.186										
<b>Πιστωτικά ιδρύματα</b>	731.087					112.002		330.063		104.154	84.328			100.540										
Αλλοδαπής	731.087					112.002		330.063		104.154	84.328			100.540										
<b>Τηλεπικοινωνίες</b>																								
Αλλοδαπής																								
Ημεδαπής																								
<b>Τουρισμός</b>	109.496																							
Αλλοδαπής	109.496																							
<b>Τυχερά παιχνίδια</b>																								
Ημεδαπής																								
<b>Σύνολο</b>	1.961.809		104.190			330.774		441.257		202.560	84.328		151.726	319.986				107.771		102.771			116.446	
<b>Ε.Γ.Ε.Δ (2017)</b>																								
Ε.Γ.Ε.Δ (2017)	558.978																						558.978	
Ημεδαπής	558.978																						558.978	
<b>Σύνολο</b>	558.978																						558.978	
<b>Συνολική έκθεση σε πιστωτικό κίνδυνο (2017)</b>	4.946.120	172.830	252.743			330.775		545.953		384.309	84.328		490.721	319.986				107.771		622.586			958.693	675.424

Σημ.: Πιστοληπτική διαβάθμιση S&P, Moody's.

**Πιστοληπτική ικανότητα : Ταμείο και Ταμειακά Ισοδύναμα - 31/12/2018**

Ταμείο & ταμειακά ισοδύναμα (2018)	A	B-	CCC+	N/A
<b>Καταθέσεις όψεως</b>	<b>3.777.023</b>	<b>2.027.973</b>	<b>1.749.050</b>	
Αλλοδαπής	2.027.973	2.027.973		
Ημεδαπής	1.749.050		1.749.050	
<b>Προθεσμιακές καταθέσεις</b>	<b>430.000</b>	<b>430.000</b>		
Αλλοδαπής	430.000	430.000		
Ημεδαπής				
<b>Μετρητά στο ταμείο</b>	<b>46.902</b>			<b>46.902</b>
Εδρα	45.344			45.344
Υποκατάστημα	1.558			1.558
<b>Σύνολο</b>	<b>4.253.925</b>	<b>2.027.973</b>	<b>2.179.050</b>	<b>46.902</b>
<b>Συνολική έκθεση σε πιστωτικό κίνδυνο (2018)</b>	<b>4.253.925</b>	<b>2.027.973</b>	<b>2.179.050</b>	<b>46.902</b>

Σημ.: Πιστοληπτική διαβάθμιση S&P, Fitch

**Πιστοληπτική ικανότητα : Ταμείο και Ταμειακά Ισοδύναμα - 31/12/2017**

Ταμείο & ταμειακά ισοδύναμα (2017)	A	B-	CCC	N/A
<b>Καταθέσεις όψεως</b>	<b>3.082.932</b>	<b>1.912.259</b>	<b>1.170.673</b>	
Αλλοδαπής	1.912.259	1.912.259		
Ημεδαπής	1.170.673		1.170.673	
<b>Προθεσμιακές καταθέσεις</b>				
Αλλοδαπής				
Ημεδαπής				
<b>Μετρητά στο ταμείο</b>	<b>44.249</b>			<b>44.249</b>
Εδρα	42.195			42.195
Υποκατάστημα	2.054			2.054
<b>Σύνολο</b>	<b>3.127.182</b>	<b>1.912.260</b>	<b>1.170.673</b>	<b>44.249</b>
<b>Συνολική έκθεση σε πιστωτικό κίνδυνο (2017)</b>	<b>3.127.182</b>	<b>1.912.260</b>	<b>1.170.673</b>	<b>44.249</b>

Σημ.: Πιστοληπτική διαβάθμιση S&P.

### 3.3 Κίνδυνος ρευστότητας

Ο κίνδυνος ρευστότητας αναφέρεται στην ενδεχόμενη δυσκολία να ικανοποιηθούν οι υποχρεώσεις που σχετίζονται με τα χρηματοοικονομικά στοιχεία. Ο Συνεταιρισμός φροντίζει να διατηρεί ποσά μετρητών και να επενδύει σε χρηματοοικονομικά στοιχεία με υψηλή ικανότητα ρευστοποίησης προκειμένου να ελαχιστοποιεί τις ζημίες λόγω του κινδύνου ρευστότητας.

### 3.4 Κίνδυνος Αγοράς

Ο κίνδυνος της αγοράς περιλαμβάνει τον συναλλαγματικό κίνδυνο, τον κίνδυνο επιτοκίου εύλογης αξίας, τον κίνδυνο τιμών και τον κίνδυνο επιτοκίου.

### Συναλλαγματικός κίνδυνος

Είναι ο κίνδυνος της διακύμανσης της μελλοντικής αξίας των χρηματοροών ενός χρηματοοικονομικού μέσου λόγω της μεταβολής των συναλλαγματικών ισοτιμιών. Ο Συνεταιρισμός δεν εκτίθεται σε σημαντικό συναλλαγματικό κίνδυνο διότι το μεγαλύτερο μέρος των συναλλαγών του πραγματοποιείται σε ευρώ που αποτελεί το λειτουργικό του νόμισμα. Κατά συνέπεια οποιαδήποτε μεταβολή των συναλλαγματικών ισοτιμιών δε θα επέφερε αξιοσημείωτη μεταβολή στην καθαρή θέση και τα αποτελέσματα του Συνεταιρισμού.

### Κίνδυνος επιτοκίου

Είναι ο κίνδυνος διακύμανσης των μελλοντικών ταμειακών ροών ενός χρηματοοικονομικού μέσου λόγω των μεταβολών των επιτοκίων της αγοράς. Οι διακυμάνσεις των επιτοκίων επηρεάζουν σε μεγάλο βαθμό και την παρούσα αξία των αναμενόμενων χρηματικών ροών από μία επένδυση ή μια υποχρέωση. Ο Συνεταιρισμός διαθέτει χρηματοοικονομικά μέσα σταθερού επιτοκίου και συνεπώς, είναι εκτεθειμένος στον κίνδυνο των επιτοκίων της δίκαιης αξίας.

2018	Κυμαινόμενου επιτοκίου	Σταθερού επιτοκίου
<b>Χρηματοοικονομικά μέσα</b>	<b>4.463.733</b>	<b>4.463.733</b>
Ομόλογα	4.463.733	4.463.733
Ε.Γ.Ε.Δ.		
<b>Σύνολο</b>	<b>4.463.733</b>	<b>4.463.733</b>
<b>Συνολική έκθεση σε κίνδυνο επιτοκίου (2018)</b>	<b>4.463.733</b>	<b>4.463.733</b>

2017	Κυμαινόμενου επιτοκίου	Σταθερού επιτοκίου
<b>Χρηματοοικονομικά μέσα</b>	<b>4.946.120</b>	<b>4.946.120</b>
Ομόλογα	4.387.142	4.387.142
Ε.Γ.Ε.Δ.	558.978	558.978
<b>Σύνολο</b>	<b>4.946.120</b>	<b>4.946.120</b>
<b>Συνολική έκθεση σε κίνδυνο επιτοκίου (2017)</b>	<b>4.946.120</b>	<b>4.946.120</b>

### Κίνδυνος μετοχών

Είναι ο κίνδυνος διακύμανσης της αξίας ενός χρηματοοικονομικού μέσου ως αποτέλεσμα των μεταβολών στις τιμές της αγοράς που αφορούν είτε το συγκεκριμένο μέσο ειδικά ή τον εκδότη του είτε από παράγοντες που επηρεάζουν γενικά τα διαπραγματεύσιμα μέσα της αγοράς.

### 3.5 Λειτουργικός κίνδυνος

Ο λειτουργικός κίνδυνος είναι ο κίνδυνος που απορρέει από αδυναμία των συστημάτων τεχνολογίας και ελέγχων του Συνεταιρισμού καθώς και ο κίνδυνος που προέρχεται από ανθρώπινο λάθος και φυσικές καταστροφές.



### 3.6 Κίνδυνος διαχείρισης κεφαλαίου

Ο Συνεταιρισμός διαχειρίζεται τα κεφάλαια του ούτως ώστε να διασφαλίζει ότι θα συνεχίσει να λειτουργεί ως δρώσα οικονομική μονάδα και ταυτόχρονα να έχει την μέγιστη δυνατή απόδοση για τα μέλη του μέσω βελτίωσης αναλογίας ιδίων κεφαλαίου και δανεισμού.

Τα ίδια κεφάλαια του Συνεταιρισμού παρακολουθούνται από τις εποπτικές αρχές και τους εμπορικούς νόμους.

Τα Ίδια Κεφάλαια του Συνεταιρισμού την 31.12.2018 αυξήθηκαν σε ποσοστό 8,23% και ανήλθαν σε ευρώ 11.089.249,00 έναντι ευρώ 10.245.783,00 το 2017. Η Κεφαλαιακή Απαίτηση Φερεγγυότητας (SCR) διαμορφώθηκε, συμπεριλαμβανομένου στους υπολογισμούς του εν λόγω κονδυλίου σε 201% το 2018 έναντι 230% το 2017 και η Ελάχιστη Κεφαλαιακή Απαίτηση (MCR) διαμορφώθηκε σε 293% το 2018 έναντι 270% το 2017. Στην ενίσχυση των Ιδίων Κεφαλαίων συνετέλεσε πέραν της κερδοφορίας και η συνεχιζόμενη είσπραξη μέρους του οφειλόμενου Συνεταιρικού Κεφαλαίου, σύμφωνα με το εγκεκριμένο από το Δ.Σ. πρόγραμμα τμηματικής καταβολής αυτού. Η επιπλέον καταβολή του οφειλόμενου Συνεταιρικού Κεφαλαίου εντός του έτους 2019 θα ενισχύσει περαιτέρω τα Ίδια Κεφάλαια του Συνεταιρισμού.

### 3.7 Άλλοι κίνδυνοι

Το γενικότερο οικονομικό περιβάλλον που επικρατεί στην Ελλάδα και διεθνώς ενδέχεται να επηρεάσει σε σημαντικό βαθμό τις δραστηριότητες του Συνεταιρισμού. Έννοιες όπως ο πληθωρισμός, η ανεργία και εξέλιξη του ακαθάριστου εγχώριου προϊόντος είναι άμεσα συνυφασμένες με την οικονομική πορεία της κάθε χώρας και οποιαδήποτε μεταβολή αυτών και του εν γένει οικονομικού περιβάλλοντος δύναται να προκαλέσει αλυσιδωτές αντιδράσεις σε όλους τους τομείς επηρεάζοντας ανάλογα το Συνεταιρισμό.

#### 4. ΠΛΗΡΟΦΟΡΗΣΗ ΚΑΤΑ ΤΟΜΕΑ

Ο Συνεταιρισμός παρουσιάζει πληροφορίες ανά τομέα δραστηριότητας με βάση τις σημαντικότερες ασφαλιστικές δραστηριότητες. Οι τομείς δραστηριότητας που ακολουθούν προσδιορίστηκαν σύμφωνα με τον τρόπο που η Διοίκηση αντιλαμβάνεται και αξιολογεί την επιχειρηματική δραστηριότητα.

Ασφαλιστήρια συμβόλαια ζημιών για αστική ευθύνη (από χερσαία οχήματα) - Κλάδος Αυτοκινήτων: Στην κατηγορία αυτή περιλαμβάνονται τα ασφαλιστήρια συμβόλαια που καλύπτουν τον κίνδυνο της αστικής ευθύνης χερσαίων οχημάτων, των χερσαίων οχημάτων, των μεταφερόμενων εμπορευμάτων και του προσωπικού ατυχήματος.

ΚΑΤΑΣΤΑΣΗ ΣΥΝΟΛΙΚΟΥ ΕΙΣΟΔΗΜΑΤΟΣ		Λοιποί	Αστική Ευθύνη
ΚΑΤΑΣΤΑΣΗ ΣΥΝΟΛΙΚΟΥ ΕΙΣΟΔΗΜΑΤΟΣ	31/12/2018	Κλάδοι	Οχημάτων
Δεδουλευμένα (μικτά) ασφάλιστρα και συναφή έσοδα	7.760.399	2.689.622	5.070.777
Μείον: εκκωρηθέντα ασφάλιστρα	-1.576.320	-649.762	-926.558
<b>Καθαρά από αντασφάλιση εγγεγραμμένα ασφάλιστρα και συναφή έσοδα</b>	<b>6.184.079</b>	<b>2.039.860</b>	<b>4.144.219</b>
Μεταβολή αποθέματος μη δεδουλευμένων ασφαλιστρών	-234.124	-76.147	-157.976
<b>Καθαρά δεδουλευμένα ασφάλιστρα και συναφή έσοδα</b>	<b>5.949.955</b>	<b>1.963.713</b>	<b>3.986.243</b>
Δεδουλευμένες προμήθειες και έξοδα παραγωγής	-1.936.404	-580.646	-1.355.758
Αποζημιώσεις ασφαλισμένων	-1.948.556	-483.523	-1.465.032
Μεταβολή λοιπών ασφαλιστικών προβλέψεων-	-201.763	2.222	-203.985
Κέρδη από χρηματοοικονομικές πράξεις	215.389	74.650	140.739
Ζημιές από πράξεις επενδυτικού χαρτοφυλακίου	-37.992	-13.167	-24.824
Τόκοι και συναφή έσοδα	-26.547	-9.201	-17.346
<b>Κέρδη ασφαλίσεων κατά ζημιών</b>	<b>2.014.083</b>	<b>954.047</b>	<b>1.060.036</b>
Λοιπά έσοδα	387.690	355.323	32.367
Έξοδα λειτουργίας διάθεσης	-322.743	-135.324	-187.418
Έξοδα διοικητικής λειτουργίας	-1.437.601	-615.582	-822.020
Λοιπά έξοδα	-149.796	-74.898	-74.898
<b>Κέρδη προ φόρου</b>	<b>491.633</b>	<b>483.566</b>	<b>8.067</b>
Φόρος εισοδήματος	-254.951		-254.951
<b>Ζημιές / Κέρδη μετά από φόρους</b>	<b>236.682</b>		<b>236.682</b>

## 5. ΣΗΜΕΙΩΣΕΙΣ ΕΠΙ ΤΩΝ ΟΙΚΟΝΟΜΙΚΩΝ ΚΑΤΑΣΤΑΣΕΩΝ

### 5.1 Ενσώματα περιουσιακά στοιχεία

Τα ενσώματα περιουσιακά στοιχεία για τον Όμιλο και τον Συνεταιρισμό αναλύονται ως εξής:

Ιδιοχρησιμοποιούμενα ενσώματα πάγια στοιχεία	Όμιλος				Σύνολο
	Οικόπεδα	Κτίρια	Μεταφορικά Μέσα	Επιπλα και λοιπός Εξοπλισμός	
<b>Κόστος Κτήσης</b>					
<b>Υπόλοιπο την 01/01/2017</b>	<b>357.823</b>	<b>962.827</b>	<b>22.131</b>	<b>406.113</b>	<b>1.748.893</b>
Προσθήκες	0	280.617	6.635	180.633	467.886
Πωλήσεις	0	0	0	0	0
Απομείωση αξίας	10.177	81.908	0	0	92.085
<b>Υπόλοιπο την 31/12/2017</b>	<b>368.000</b>	<b>1.325.352</b>	<b>28.766</b>	<b>586.746</b>	<b>2.308.864</b>
Προσθήκες	0	176.989	7.476	75.425	259.890
Πωλήσεις	0	0	-942	-3.090	-4.033
Αναπροσαρμογή αξίας	114.050	-7.794	0	0	106.255
<b>Υπόλοιπο την 31/12/2018</b>	<b>482.050</b>	<b>1.494.546</b>	<b>35.300</b>	<b>659.081</b>	<b>2.670.976</b>
<b>Αποσβέσεις</b>					
<b>Υπόλοιπο την 01/01/2017</b>	<b>0</b>	<b>-361.270</b>	<b>-4.641</b>	<b>-276.481</b>	<b>-642.392</b>
Προσθήκες Χρήσεως	0	-60.769	-2.519	-31.334	-94.623
Μειώσεις Χρήσεως	0	0	0	0	0
<b>Υπόλοιπο την 31/12/2017</b>	<b>0</b>	<b>-361.270</b>	<b>-4.641</b>	<b>-276.481</b>	<b>-737.015</b>
Προσθήκες Χρήσεως	0	-53.673	-3.246	-43.434	-100.352
<b>Υπόλοιπο την 31/12/2018</b>	<b>0</b>	<b>-414.942</b>	<b>-7.887</b>	<b>-319.915</b>	<b>-837.367</b>
<b>Αναπόσβεστη Αξία 31/12/2017</b>	<b>368.000</b>	<b>964.082</b>	<b>24.125</b>	<b>310.265</b>	<b>1.571.849</b>
<b>Αναπόσβεστη Αξία 31/12/2018</b>	<b>482.050</b>	<b>1.079.604</b>	<b>27.412</b>	<b>339.166</b>	<b>1.833.609</b>

Αντίστοιχα για τον Συνεταιρισμό η ανάλυση των παγίων έχει ως εξής:

Συνεταιρισμός					
Ιδιοχρησιμοποιούμενα ενσώματα πάγια στοιχεία	Οικόπεδα	Κτίρια	Μεταφορικά Μέσα	Επιπλα και λοιπός Εξοπλισμός	Σύνολο
<b>Κόστος Κτήσης</b>					
Υπόλοιπο την 01/01/2017	357.823	954.229	22.131	402.752	1.736.936
Προσθήκες	0	280.617	6.635	178.436	465.688
Πωλήσεις	0	0			0
Απομείωση αξίας	10.177	81.908	0	0	92.085
Υπόλοιπο την 31/12/2017	368.000	1.316.754	28.766	581.188	2.294.709
Προσθήκες	0	176.989	7.476	68.793	253.257
Πωλήσεις	0	0	-942	-3.090	-4.033
Αναπροσαρμογή αξίας	114.050	-7.794	0	0	106.255
Υπόλοιπο την 31/12/2018	482.050	1.485.949	35.300	646.891	2.650.189
<b>Αποσβέσεις</b>					
Υπόλοιπο την 01/01/2017	0	-360.726	-4.641	-275.337	-640.705
Προσθήκες Χρήσεως	0	-60.446	-2.519	-30.908	-93.873
Μειώσεις Χρήσεως	0	0	0		0
Υπόλοιπο την 31/12/2017	0	-421.173	-7.160	-306.245	-734.578
Προσθήκες Χρήσεως	0	-53.349	-3.246	-40.590	-97.186
Υπόλοιπο την 31/12/2018	0	-474.522	-10.406	-346.836	-831.764
Αναπόσβεστη Αξία 31/12/2017	368.000	895.582	21.606	274.943	1.560.130
Αναπόσβεστη Αξία 31/12/2018	482.050	1.011.427	24.893	300.055	1.818.425

Στα Ιδιοχρησιμοποιούμενα Γήπεδα, Οικόπεδα και Κτίρια περιλαμβάνονται τα ακίνητα τα οποία χρησιμοποιούνται από τον Συνεταιρισμό αποκλειστικά για ιδιόχρηση. Επί των ακινήτων του Συνεταιρισμού δεν υφίστανται εμπράγματα βάρη.

Κατά την χρήση 2018 πραγματοποιήθηκε αναπροσαρμογή της αξίας των ακινήτων που ιδιοχρησιμοποιούνται βάσει εκτίμησης από τον ανεξάρτητο εκτιμητή ΑΞΙΕΣ Α.Ε. Η εκτίμηση των ακινήτων έλαβε χώρα ανάλογα με τις εκάστοτε συνθήκες της τοπικής αγοράς. Αποτιμήθηκε με την μέθοδο των Συγκριτικών στοιχείων ή Κτηματαγοράς. Από την επανεκτίμηση προέκυψε αύξηση (οικοπέδου και κτιρίων) ποσού € 106.255.

## 5.2 Επενδύσεις σε ακίνητα

Ο Συνεταιρισμός έχει στην κατοχή του ένα οικόπεδο συνολικής επιφάνειας 615,00 τ.μ. στην θέση Πανόραμα της Σαρωνίδας, του Δήμου Σαρωνικού. Ο Συνεταιρισμός έχει επιλέξει να αποτιμά το συγκεκριμένο οικόπεδο στην εύλογη αξία.

Κατά την χρήση 2018 πραγματοποιήθηκε αναπροσαρμογή της αξίας του οικοπέδου βάσει εκτίμησης από τον ανεξάρτητο εκτιμητή ΑΞΙΕΣ Α.Ε. Η εκτίμηση του οικοπέδου έλαβε χώρα

## ΧΡΗΜΑΤΟΟΙΚΟΝΟΜΙΚΕΣ ΚΑΤΑΣΤΑΣΕΙΣ 01.01.2018 - 31.12.2018

ανάλογα με τις εκάστοτε συνθήκες της τοπικής αγοράς. Αποτιμήθηκε με την μέθοδο των Συγκριτικών στοιχείων ή Κτηματαγοράς. Από την επανεκτίμηση δεν προέκυψε μεταβολή της αξίας.

Επί των ακινήτων του Συνεταιρισμού δεν υφίστανται εμπράγματα βάρη.

Οι επενδύσεις σε ακίνητα για τον Όμιλο και τον Συνεταιρισμό κατά την 31/12/2018 και 31/12/2017 έχουν ως ακολούθως:

Επενδύσεις σε ακίνητα	Όμιλος		Συνεταιρισμός	
	31/12/2018	31/12/2017	31/12/2018	31/12/2017
Υπόλοιπο προηγούμενης περιόδου	246.000	260.000	246.000	260.000
Απομείωση	0	-14.000	0	-14.000
<b>Σύνολο</b>	<b>246.000</b>	<b>246.000</b>	<b>246.000</b>	<b>246.000</b>

### 5.3 Άυλα περιουσιακά στοιχεία

Τα άυλα περιουσιακά στοιχεία αφορούν σχεδόν στο σύνολό τους λογισμικά προγράμματα.

Αναλυτικά τα Άυλα περιουσιακά στοιχεία για τον Όμιλο αναλύονται ως εξής:

Άυλα περιουσιακά στοιχεία	Όμιλος		
	Λογισμικά	Λοιπά	Σύνολο
<b>Κόστος Κτήσης</b>			
Υπόλοιπο την 01/01/2017	300.428	1.845	302.273
Προσθήκες	191.692	0	191.692
Υπόλοιπο την 31/12/2017	492.121	1.845	493.966
Προσθήκες	45.815	0	45.815
<b>Υπόλοιπο την 31/12/2018</b>	<b>537.936</b>	<b>1.845</b>	<b>539.781</b>
<b>Αποσβέσεις</b>			
Υπόλοιπο την 01/01/2017	-68.211	-538	-68.749
Προσθήκες Χρήσεως	-104.581	-185	-104.765
Υπόλοιπο την 31/12/2017	-172.792	-723	-173.514
Προσθήκες Χρήσεως	-97.002	-185	-97.186
<b>Υπόλοιπο την 31/12/2018</b>	<b>-269.793</b>	<b>-907</b>	<b>-270.700</b>
<b>Αναπόσβεστη Αξία 31/12/2017</b>	<b>319.329</b>	<b>1.122</b>	<b>320.451</b>
<b>Αναπόσβεστη Αξία 31/12/2018</b>	<b>268.143</b>	<b>938</b>	<b>269.080</b>

Αντίστοιχα για τον Συνεταιρισμό αναλύονται ως εξής:

Άυλα περιουσιακά στοιχεία	Συνεταιρισμός		
	Λογισμικά	Λοιπά	Σύνολο
<b>Κόστος Κτήσης</b>			
Υπόλοιπο την 01/01/2017	289.916	1.845	291.761
Προσθήκες	169.133	0	169.133
Υπόλοιπο την 31/12/2017	459.049	1.845	460.894
Προσθήκες	44.278	0	44.278
<b>Υπόλοιπο την 31/12/2018</b>	<b>503.326</b>	<b>1.845</b>	<b>505.171</b>
<b>Αποσβέσεις</b>			
Υπόλοιπο την 01/01/2017	-67.699	-538	-68.237
Προσθήκες Χρήσεως	-101.920	-185	-102.104
Υπόλοιπο την 31/12/2017	-169.618	-723	-170.341
Προσθήκες Χρήσεως	-92.197	-185	-92.381
<b>Υπόλοιπο την 31/12/2018</b>	<b>-261.815</b>	<b>-907</b>	<b>-262.722</b>
<b>Αναπόσβεστη Αξία 31/12/2017</b>	<b>289.431</b>	<b>1.122</b>	<b>290.553</b>
<b>Αναπόσβεστη Αξία 31/12/2018</b>	<b>241.511</b>	<b>938</b>	<b>242.449</b>

#### 5.4 Επενδύσεις σε θυγατρικές επιχειρήσεις

Αφορά συμμετοχή στην «ΓΕΝΙΚΗ ΠΑΝΕΛΛΑΔΙΚΗ ΜΕΣΙΤΕΣ ΑΣΦΑΛΙΣΕΩΝ ΑΝΩΝΥΜΗ ΕΤΑΙΡΕΙΑ», με διακριτικό τίτλο «G.P. Brokers AE», η οποία ιδρύθηκε από τον Συνεταιρισμό εντός του 2015 . Ο Συνεταιρισμός κατέχει το 100% των μετοχών της εταιρείας.

Σκοπός της εταιρείας είναι η κυρίως η μεσιτεία ασφαλίσεων, στα πλαίσια που ορίζει η Τράπεζα της Ελλάδος για τους ασφαλιστικούς διαμεσολαβητές, καθώς σύναψη εμπορικών συμφωνιών, η εκπόνηση μελετών, καθώς επίσης και η παροχή συμβουλών, η υποστήριξη επιχειρήσεων και η προώθηση πωλήσεων.

Αναλυτικά η κίνηση έχει ως εξής:

Επενδύσεις σε θυγατρικές	Όμιλος		Συνεταιρισμός	
	31/12/2018	31/12/2017	31/12/2018	31/12/2017
Υπόλοιπο προηγούμενης περιόδου	0	0	60.000	30.000
Προσθήκες χρήσης	0	0	0	30.000
<b>Υπόλοιπο 31/12/2017</b>	<b>0</b>	<b>0</b>	<b>60.000</b>	<b>60.000</b>
<b>Ποσοστό Συμμετοχής</b>			<b>100%</b>	<b>100%</b>

Η αύξηση του ποσού € 30.000 που πραγματοποιήθηκε τη χρήση 2017, αφορά αύξηση Μετοχικού Κεφαλαίου με καταβολή μετρητών.

#### 5.5 Επενδύσεις σε ανωτεροβάθμιο αλληλασφαλιστικό Συνεταιρισμό

Επενδύσεις σε αλληλασφαλιστικό συνεταιρισμό (Π.Α.Σ.Ι.Α. ΣΥΝ.ΠΕ)	Όμιλος		Συνεταιρισμός	
	31/12/2018	31/12/2017	31/12/2018	31/12/2017
Υπόλοιπο προηγούμενης περιόδου	586.968	336.168	586.968	336.168
Αύξηση Συνεταιριστικού Κεφαλαίου	0	250.800		250.800
Απομείωση Επένδυσης	-58.968	0	-58.968	0
<b>Σύνολο</b>	<b>528.000</b>	<b>586.968</b>	<b>528.000</b>	<b>586.968</b>

Ο Συνεταιρισμός συμμετέχει στον ανωτεροβάθμιο αλληλασφαλιστικό Συνεταιρισμό ονόματι Πανελλαδικός Αλληλασφαλιστικός Συνεταιρισμός Ιδιοκτητών Αυτοκινήτων Δημοσίας Χρήσεως Συν.Π.Ε. Κατά την 31/12/2018 κατείχε 132 συνεταιρικά μερίδια σε σύνολο 2.673 συνεταιρικών μεριδίων.

Με απόφαση της Τακτικής Γενικής Συνέλευσης των Μελών του ΠΑΣΙΑ ΣΥΝ. Π.Ε. στις 22/06/2016, αποφασίστηκε αύξηση της ονομαστικής αξίας των μεριδίων από € 2.100 έκαστο, σε € 4.000. Η αναλογία της Γενικής Πανελλαδικής ΣΥΝ. ΠΕ. στην αύξηση αυτή, είναι € 250.800.

Με βάση τον Ν. 4583/2018 άρθρο 76 παρ. 1 (ΦΕΚ 212/18.12.2018), ορίζεται ότι «Στο συνεταιίρο που αποχωρεί ή αποκλείεται από το συνεταιρισμό, αποδίδεται η συνεταιριστική μερίδα που

εισέφερε στην ονομαστική της αξία ή στην πραγματική της αξία, όποια εκ των δύο είναι μικρότερη, το αργότερο τρεις (3) μήνες από την έγκριση του ισολογισμού της χρήσης μέσα στην οποία γίνεται η αποχώρηση ή ο αποκλεισμός». Με βάση την ανωτέρω παράγραφο αποτιμήθηκε η συμμετοχή του Συνεταιρισμού στην ονομαστική της αξία, από την οποία προέκυψε απομείωση ποσού € 59 χιλ. περίπου.

Με το από 21/02/2019 πρακτικό του ΔΣ του Συνεταιρισμού, αποφασίστηκε η αποχώρηση του Συνεταιρισμού από τον Πανελλαδικός Αλληλασφαλιστικός Συνεταιρισμός Ιδιοκτητών Αυτοκινήτων Δημοσίας Χρήσεως Συν.Π.Ε. Η τελική εκκαθάριση αναμένεται να διακανονιστεί το 2020.

### 5.6 Αναβαλλόμενες φορολογικές απαιτήσεις

Η Αναβαλλόμενη φορολογία για τον Όμιλο αναλύεται ως εξής:

Όμιλος				
Αναβαλλόμενες φορολογικές απαιτήσεις	1/1/2018	Επιβάρυνση (ωφέλεια) στα αποτελέσματα	Επιβάρυνση (ωφέλεια) στα Ίδια Κεφάλαια	31/12/2018
Διαφορά αποσβέσεων ενσώματων πάγιων στοιχείων	70.624	-45.344	0	25.280
Άυλα περιουσιακά στοιχεία	1.944	-1.191	0	753
Από αναγνώριση πρόβλεψης υποχρέωσης αποχώρησης προσωπικού λόγω συνταξιοδότησης	57.514	-12.326	0	45.188
Αξιόγραφα διαθέσιμα προς πώληση - Αμοιβαία Κεφάλαια	-1.975	5.905	0	3.930
Αποθεματικό διαθεσίμων προς πώληση	-33.266	0	46.673	13.407
<b>Απαιτήσεις από αναβαλλόμενους φόρους</b>	<b>94.840</b>	<b>-52.956</b>	<b>46.673</b>	<b>88.557</b>
Επίδραση αλλαγής φορολογικού συντελεστή	0	-4.026	0	-4.026
Αναλογιστικά κέρδη	-18.314	0	5.503	-12.811
Υπεραξία Επενδυτικών οικοπέδων	-47.809	0	6.594	-41.215
<b>Υποχρεώσεις από αναβαλλόμενους φόρους</b>	<b>-66.123</b>	<b>-4.026</b>	<b>12.097</b>	<b>-58.052</b>
<b>Σύνολο</b>	<b>28.718</b>	<b>-56.982</b>	<b>58.769</b>	<b>30.505</b>

Αντίστοιχα, η Αναβαλλόμενη φορολογία για τον Συνεταιρισμό αναλύεται ως εξής:

Συνεταιρισμός				
Αναβαλλόμενες φορολογικές απαιτήσεις	1/1/2018	Επιβάρυνση (ωφέλεια) στα αποτελέσματα	Επιβάρυνση (ωφέλεια) στα Ίδια Κεφάλαια	31/12/2018
Διαφορά αποσβέσεων ενσώματων πάγιων στοιχείων	70.624	-45.344	0	25.280
Άυλα περιουσιακά στοιχεία	1.944	-1.191	0	753
Από αναγνώριση πρόβλεψης υποχρέωσης αποχώρησης προσωπικού λόγω συνταξιοδότησης	55.358	-13.148	0	42.210
Αξιόγραφα διαθέσιμα προς πώληση - Αμοιβαία Κεφάλαια	-1.975	5.905	0	3.930
Αποθεματικό διαθεσίμων προς πώληση	-33.266	0	46.673	13.407
<b>Απαιτήσεις από αναβαλλόμενους φόρους</b>	<b>92.684</b>	<b>0</b>	<b>-53.778</b>	<b>0</b>
Επίδραση αλλαγής φορολογικού συντελεστή	0	-3.795	0	-3.795
Αναλογιστικά κέρδη	-17.359	0	6.209	-11.150
Υπεραξία Επενδυτικών οικοπέδων	-47.809	0	6.594	-41.215
<b>Υποχρεώσεις από αναβαλλόμενους φόρους</b>	<b>-65.168</b>	<b>-3.795</b>	<b>12.803</b>	<b>-56.160</b>
<b>Σύνολο</b>	<b>27.516</b>	<b>-57.574</b>	<b>59.476</b>	<b>29.419</b>

### 5.7 Αξιόγραφα διαθέσιμα προς πώληση

Αξιόγραφα διαθέσιμων προς πώληση επενδύσεων	Όμιλος		Συνεταιρισμός	
	31/12/2018	31/12/2017	31/12/2018	31/12/2017
<b>ΟΜΟΛΟΓΑ</b>				
Κρατικά	2.340.750	2.403.434	2.340.750	2.403.434
Εταιρικά	2.048.511	1.945.726	2.048.511	1.945.726
<b>Μερικό Σύνολο</b>	<b>4.389.262</b>	<b>4.349.160</b>	<b>4.389.262</b>	<b>4.349.160</b>
<b>ΕΝΤΟΚΑ ΓΡΑΜΜΑΤΙΑ</b>				
Ελληνικού Δημοσίου	0	558.978	0	558.978
<b>Μερικό Σύνολο</b>	<b>0</b>	<b>558.978</b>	<b>0</b>	<b>558.978</b>
<b>ΑΠΑΙΤΗΤΟΙ ΤΟΚΟΙ</b>				
Απαιτητοί τόκοι ομολόγων	74.471	37.982	74.471	37.982
<b>Μερικό Σύνολο</b>	<b>74.471</b>	<b>37.982</b>	<b>74.471</b>	<b>37.982</b>
<b>Σύνολο</b>	<b>4.463.733</b>	<b>4.946.120</b>	<b>4.463.733</b>	<b>4.946.120</b>

Τα ανωτέρω αξιόγραφα διαθέσιμα προς πώληση κατηγοριοποιούνται με βάση το Δ.Π.Χ.Α 13 στο επίπεδο 1 το οποίο περιλαμβάνει αξιόγραφα που διαπραγματεύονται σε ενεργή αγορά.

### 5.8 Χρηματοοικονομικά στοιχεία στην εύλογη αξία μέσω αποτελεσμάτων

Χρηματοοικονομικά στοιχεία στην εύλογη αξία μέσω αποτελεσμάτων	ΤΜΧ	Όμιλος		ΤΜΧ	Συνεταιρισμός	
	31/12/2018	31/12/2018	31/12/2017	31/12/2017	31/12/2018	31/12/2017
MSCI EMERGING MARKETS UCIT	525	17.302	19.689	275	17.302	19.689
NIKKEI 225 UCITS ETF	215	31.670	33.452	125	31.670	33.452
STOXX EUROPE 600 UCITS ET	530	17.575	20.278	250	17.575	20.278
THESAURIERUNGS - ANTEILE	400	36.424	44.868	400	36.424	44.868
S&P 500 EUR HEDGED	650	36.433	0	0	36.433	0
<b>Σύνολο</b>	<b>2.320</b>	<b>139.403</b>	<b>118.286</b>	<b>1.050</b>	<b>139.403</b>	<b>118.286</b>

Στην κατηγορία αυτή ο Όμιλος αναγνώρισε αξιόγραφα που αποκτήθηκαν με σκοπό την δημιουργία κέρδους από τις βραχυχρόνιες διακυμάνσεις στην τιμή και περιλαμβάνονται μόνο μετοχές.

Τα ανωτέρω χρηματοοικονομικά στοιχεία, αποτιμώνται στο τέλος ης χρήσης στην εύλογη αξία. Οι διαφορές αποτίμησης επιβαρύνουν ή ωφελούν τα αποτελέσματα της χρήσης.

### 5.9 Απαιτήσεις από αντασφαλιστικές δραστηριότητες

Οι απαιτήσεις από αντασφαλιστικές δραστηριότητες για τον Όμιλο και τον Συνεταιρισμό, έχουν ως ακολούθως:

Απαιτήσεις από αντασφαλιστικές δραστηριότητες	Όμιλος		Συνεταιρισμός	
	31/12/2018	31/12/2017	31/12/2018	31/12/2017
Απαιτήσεις από αντασφαλιστές	1.320.105	1.385.993	1.320.105	1.385.993
Απαιτήσεις από αντασφαλιζόμενους	398.551	352.495	398.551	352.495
<b>Σύνολο</b>	<b>1.718.656</b>	<b>1.738.488</b>	<b>1.718.656</b>	<b>1.738.488</b>



### 5.10 Χρεώστες ασφαλιστρων και λοιπές απαιτήσεις

Οι Χρεώστες ασφαλιστρων αφορούν απαιτήσεις από Ασφαλιστήρια συμβόλαια που εκδόθηκαν έως την ημερομηνία σύνταξης των οικονομικών καταστάσεων και παραμένουν ανεπίπρακτα κατά την 31 Δεκεμβρίου 2018 και 31 Δεκεμβρίου 2017, αναλύονται ως εξής:

Απαιτήσεις από ασφαλισμένους	Όμιλος		Συνεταιρισμός	
	31/12/2018	31/12/2017	31/12/2018	31/12/2017
Χρεώστες ασφαλιστρων	682.850	548.909	660.154	401.068
Επιταγές και γραμμάτια εισπρακτέα	1.868.038	1.106.905	1.868.038	1.106.905
Ελληνικό Δημόσιο - παρ/νοι φόροι	331.457	309.416	331.457	309.416
Λοιπές απαιτήσεις	1.055.676	1.283.724	1.033.251	1.261.563
Προβλέψεις για επισφαλείς απαιτήσεις	-245.000	-165.000	-245.000	-165.000
<b>Σύνολο</b>	<b>3.693.021</b>	<b>3.083.955</b>	<b>3.647.900</b>	<b>2.913.952</b>

### 5.11 Ταμείο και ταμειακά ισοδύναμα

Το Ταμείο και τα Ταμειακά Διαθέσιμα την 31 Δεκεμβρίου 2018 και 31 Δεκεμβρίου 2017 αναλύονται ως εξής :

Ταμείο και ταμειακά ισοδύναμα	Όμιλος		Συνεταιρισμός	
	31/12/2018	31/12/2017	31/12/2018	31/12/2017
Μετρητά στο ταμείο	46.948	44.652	46.902	44.249
Καταθέσεις όψεως	3.797.669	3.094.577	3.777.023	3.082.932
Καταθέσεις προθεσμίας βραχείας διάρκειας	430.000	0	430.000	0
<b>Σύνολο</b>	<b>4.274.616</b>	<b>3.139.229</b>	<b>4.253.925</b>	<b>3.127.182</b>

Τα λογιστικά υπόλοιπα του ταμείου και των ταμειακών ισοδυνάμων ισοδυναμούν με την εύλογη αξία τους.

### 5.12 Προμήθειες και έξοδα παραγωγής επόμενων χρήσεων

Οι προμήθειες και τα έξοδα παραγωγής των επόμενων χρήσεων, έχουν ως ακολούθως:

Προμήθειες κι έξοδα παραγωγής επόμενων χρήσεων	Όμιλος		Συνεταιρισμός	
	31/12/2018	31/12/2017	31/12/2018	31/12/2017
Προμήθειες παραγωγής	275.186	263.524	275.186	263.524
Έξοδα επομένων χρήσεων	368.569	292.011	368.569	292.011
Έσοδα χρήσεως εισπρακτέα	39.983	29.149	39.983	29.149
<b>Σύνολο</b>	<b>683.737</b>	<b>584.684</b>	<b>683.737</b>	<b>584.684</b>

Οι προμήθειες και τα άλλα έξοδα πρόσκτησης τόσο των νέων συμβολαίων όσο και των ανανεώσεων που αναλογούν στην επόμενη χρήση κατανέμονται στις χρήσεις ανάλογα με την διάρκεια των ασφαλιστηρίων συμβολαίων. Τα μεταφερόμενα έξοδα πρόσκτησης (ΜΕΠ) όπως προκύπτουν από την αναλογιστική έκθεση τεχνικών αποθεμάτων, σύμφωνα με τις απαιτήσεις της ισχύουσας νομοθεσίας (Solvency II).

### 5.13 Συνεταιρικό κεφάλαιο

#### Μέλη του Συνεταιρισμού

Μέλη του Συνεταιρισμού, (Συνεταίροι) μπορούν να γίνουν ενήλικοι, εφ' όσον δεν τελούν υπό απαγόρευση ή δικαστική αντίληψη και συγκεντρώνουν τις προϋποθέσεις που ορίζονται στο καταστατικό του Συνεταιρισμού.

Συνεταίροι μπορούν να γίνουν ιδιοκτήτες (Φυσικά και Νομικά Πρόσωπα) Λεωφορείων.

Ιδιοκτήτης ενός λεωφορείου αυτοκινήτου ή πλείονες συνιδιοκτήτες αυτού εγγράφονται ως συνεταίροι για μία υποχρεωτική συνεταιριστική μερίδα με δυνατότητα απόκτησης έως πέντε (5) προαιρετικών μερίδων, πέραν της υποχρεωτικής.

#### Αξία Συνεταιριστικής μερίδας

Η ονομαστική αξία της κάθε υποχρεωτικής συνεταιριστικής μερίδας είναι 719,00 € (2017 - 719,00 €).

#### Συνεταιριστικό κεφάλαιο

Την 31 Δεκεμβρίου 2018, ο συνεταιρισμός απαριθμούσε 1.658 (2017: 1.480) ενεργά μέλη και 5.012 (2017: 4.437) ασφαλισμένα οχήματα.

Συνεταιριστικό κεφάλαιο	31/12/2018	31/12/2017
Ασφαλισμένα Οχήματα	5.012	4.437
Αξία Συνεταιριστικής μερίδας	719	719
<b>Σύνολο</b>	<b>3.603.628</b>	<b>3.190.203</b>
Απαίτηση οφειλόμενου Συνεταιριστικού κεφαλαίου	-1.133.638	-1.219.227
<b>Σύνολο</b>	<b>2.469.990</b>	<b>1.970.976</b>

### 5.14 Αποθεματικά

Τα αποθεματικά του Ομίλου και του Συνεταιρισμού έχουν ως ακολούθως:

Αποθεματικά	Όμιλος		Συνεταιρισμός	
	31/12/2018	31/12/2017	31/12/2018	31/12/2017
Τακτικό Αποθεματικό	1.275.161	1.275.161	1.275.161	1.275.161
Αποθεματικό αναπροσαρμογής ενσώματων περιουσιακών στοιχείων	375.997	180.911	375.997	180.911
Αποθεματικό αναπροσαρμογής αξίας αξιογράφων διαθεσίμων προς πώληση	-60.447	147.976	-60.447	147.976
Υποχρεώσεις από προγράμματα καθορισμένων παροχών (αποθεματικό αναλογιστικών (ζημιών) κερδών	-34.196	-44.837	-33.450	-42.499
Λοιπά αποθεματικά	761.548	719.307	761.548	719.307
<b>Σύνολο</b>	<b>2.318.063</b>	<b>2.278.518</b>	<b>2.318.809</b>	<b>2.280.855</b>

#### Τακτικό Αποθεματικό

Με βάση το καταστατικό του Συνεταιρισμού παρακρατείται τουλάχιστον το ένα δέκατο των ετήσιων κερδών για το σχηματισμό τακτικού αποθεματικού. Η παρακράτηση αυτή παύει να είναι

## ΧΡΗΜΑΤΟΟΙΚΟΝΟΜΙΚΕΣ ΚΑΤΑΣΤΑΣΕΙΣ 01.01.2018 - 31.12.2018

υποχρεωτική όταν το ύψος του αποθεματικού εξισωθεί με την συνολική αξία των υποχρεωτικών και των τυχόν προαιρετικών συνεταιριστικών μερίδων.

### Αποθεματικό αναπροσαρμογής ενσώματων περιουσιακών στοιχείων

Σχηματίστηκε από την επανεκτίμηση των οικοπέδων και κτιρίων του Συνεταιρισμού. Η επανεκτίμηση των οικοπέδων και των κτιρίων έγινε από ανεξάρτητους επαγγελματίες εκτιμητές.

### Αποθεματικό αναπροσαρμογής αξίας αξιογράφων διαθεσίμων προς πώληση

Το αποθεματικό αυτό έχει σχηματισθεί από την αποτίμηση των διαθεσίμων προς πώληση αξιογράφων και μεταφέρεται στα αποτελέσματα της χρήσης με την πώληση αυτών των αξιογράφων στην εύλογη αξία τους και θα φορολογηθούν με τις ισχύουσες διατάξεις.

### Αποθεματικό αναλογιστικών (ζημιών) κερδών

Το αποθεματικό αυτό έχει δημιουργηθεί σύμφωνα με τις διατάξεις του αναθεωρημένου προτύπου ΔΛΠ 19 και εμπεριέχει τα αναλογιστικά κέρδη και ζημίες των προγραμμάτων καθορισμένων παροχών.

### Λοιπά Αποθεματικά

Στο κονδύλι αυτό εμπεριέχονται αποθεματικά τα οποία έχουν σχηματιστεί στο παρελθόν με απόφαση της Γενικής Συνέλευσης των Συνεταίρων.

## 5.15 Υποχρεώσεις παροχών προς το προσωπικό

Οι προβλέψεις για παροχές στους εργαζομένους που εμφανίζονται στις οικονομικές καταστάσεις του Συνεταιρισμού την 31 Δεκεμβρίου 2018 και την 31 Δεκεμβρίου 2017, αναλύονται ως εξής :

Προβλέψεις για παροχές στους εργαζομένους	Όμιλος		Συνεταιρισμός	
	31/12/2018	31/12/2017	31/12/2018	31/12/2017
Υπόλοιπο προηγούμενης χρήσης	135.173	119.523	131.030	119.523
Μεταβολή στα αποτελέσματα χρήσης	10.966	7.055	8.469	6.204
Μεταβολή στα Ίδια Κεφάλαια	-17.556	8.595	-15.258	5.303
<b>Σύνολο</b>	<b>128.583</b>	<b>135.173</b>	<b>124.241</b>	<b>131.030</b>

### Μέθοδος Αποτίμησης

Η μέθοδος που χρησιμοποιήθηκε είναι η οριζόμενη στο Δ.Λ.Π. 19, μέθοδος προβεβλημένης πιστωτικής μονάδας (projected unit credit).

Με βάση την μεθοδολογία αυτή, κάθε έτος υπηρεσίας δημιουργεί μία επιπρόσθετη μονάδα δικαιούμενης παροχής και αποτιμάται ξεχωριστά για τον προσδιορισμό της τελικής υποχρέωσης της εταιρείας. Με αυτό τον τρόπο, η μέθοδος αυτή μας επιτρέπει να καθορίσουμε τόσο τις αποζημιώσεις που προκύπτουν από την ολοκληρωμένη υπηρεσία των μελών της εταιρείας κατά την ημερομηνία αποτίμησης όσο και τις αναμενόμενες παροχές που προκύπτουν λόγω της

απασχόλησης των εργαζομένων κατά την τρέχουσα χρήση. Επίσης, όπου καθίσταται δυνατή η εφαρμογή, με την μέθοδο αυτή προσδιορίζεται η παρούσα αξία του κόστους προϋπηρεσίας.

Σύμφωνα με την ορολογία των ΔΛΠ19, η παρούσα αξία των αναμενομένων υποχρεώσεων της εταιρείας που προέρχεται από την υπηρεσία των μελών της τόσο κατά την τρέχουσα όσο και τις προηγούμενες χρήσεις αναφέρεται ως Παρούσα αξία υποχρεώσεων καθορισμένης παροχής (DBO) ενώ η αύξηση στην παρούσα αξία της υποχρέωσης καθορισμένων παροχών που προέρχεται από την απασχόληση των εργαζομένων κατά την τρέχουσα χρήση/περίοδο αναφέρεται ως Κόστος τρέχουσας Απασχόλησης (Service Cost). Το Κόστος Προϋπηρεσίας ορίζεται ως η αύξηση στην παρούσα αξία της δέσμευσης καθορισμένων παροχών για την υπηρεσία των εργαζομένων σε προηγούμενες περιόδους, που καταλήγει στην τρέχουσα περίοδο από την εισαγωγή ή τις μεταβολές στις παροχές μετά την έξοδο από την υπηρεσία ή λοιπών μακροπρόθεσμων παροχών σε εργαζομένους (Past Service Cost).

Αναλογιστική Αποτίμηση Υποχρεώσεων Προσωπικού (ΔΛΠ19)	ΓΕΝΙΚΗ ΠΑΝΕΛΛΑΔΙΚΗ ΣΥΝ.Π.Ε. 31/12/2018	ΓΕΝΙΚΗ ΠΑΝΕΛΛΑΔΙΚΗ ΜΕΣΙΤΕΣ ΑΣΦΑΛΙΣΕΩΝ ΑΕ 31/12/2018
Παρούσα Αξία μη χρηματοδοτούμενων υποχρεώσεων	124.240,00	4.342,02
Μη καταχωρούμενα Αναλογιστικά κέρδη/ (ζημιές)	-	-
Μη καταχωρούμενο κόστος προϋπηρεσίας	-	-
<b>Καθαρή Υποχρέωση καταχωρούμενη στον Ισολογισμό</b>	<b>124.240,00 €</b>	<b>4.342,02 €</b>
<b>Κατάσταση Αποτελεσμάτων Χρήσης</b>		
Κόστος Παρούσας απασχόλησης	22.284,00	2.443,46
Κόστος Τόκων	1.573,00	53,86
Αναλογιστικά (Κέρδη)/Ζημιές που καταχωρήθηκαν στην χρήση	-	-
<b>Έξοδο Χρήσης</b>	<b>23.857,00</b>	<b>2.497,32</b>
Έξοδα επίδρασης Περικοπής/ Διακανονισμο/ Παροχής λήξης	12.329,00	-
Κόστος προϋπηρεσίας	2.929,00	11.740,15
<b>Συνολικό έξοδο/(έσοδο) χρήσης</b>	<b>15.258,00</b>	<b>14.237,47</b>
<b>Μεταβολή στην Καθαρή Υποχρέωση καταχωρούμενη στον Ισολογισμό</b>		
Καθαρή υποχρέωση στην έναρξη της χρήσης	131.029,00	4.143,00
Καταβληθείσες Αποζημιώσεις	(15.387,00)	-
Σύνολο Δαπάνης που αναγνωρίστηκε στον λογ/σμό αποτελεσμάτων	23.856,00	14.237,46
Συνολικό ποσό που αναγνωρίστηκε στην καθαρή θέση	(15.258,00)	(14.038,45)
<b>Καθαρή Υποχρέωση στο τέλος της χρήσης</b>	<b>124.240,00</b>	<b>4.342,01</b>
<b>Μεταβολή στην παρούσα αξία της υποχρέωσης</b>		
Παρούσα αξία της υποχρέωσης την 1η Ιανουαρίου	131.029,00	4.143,00
Κόστος παρούσας απασχόλησης	22.284,00	2.443,46
Κόστος Τόκων	1.573,00	53,86
Καταβληθείσες Αποζημιώσεις	(15.387,00)	-
Κόστος προϋπηρεσίας	-	11.740,15
Αναλογιστικά (Κέρδη)/Ζημιές :Χρηματοοικονομικές παραδοχές	(12.329,00)	346,68
Αναλογιστικά (Κέρδη)/Ζημιές : Εμπειρία	(2.929,00)	(14.385,13)
<b>Παρούσα αξία της υποχρέωσης την 31η Δεκεμβρίου</b>	<b>124.241,00</b>	<b>4.342,02</b>

**Οι κύριες αναλογιστικές παραδοχές που χρησιμοποιήθηκαν είναι οι εξής:**

#### Προεξοφλητικό Επιτόκιο

Στην παρούσα μελέτη χρησιμοποιήθηκε 1,56% προεξοφλητικό επιτόκιο.

#### Μελλοντική Αύξηση Μισθών

Η μέση μακροχρόνια αύξηση του μισθολογίου εκτιμήθηκε σε 1,9%.

#### Πίνακας Θνησιμότητας

## ΧΡΗΜΑΤΟΟΙΚΟΝΟΜΙΚΕΣ ΚΑΤΑΣΤΑΣΕΙΣ 01.01.2018 - 31.12.2018

Χρησιμοποιείται κατά την εκπόνηση των ο Ελληνικός Πίνακας Θνησιμότητας ΕΑΕ2012Ρ, που είναι κοινός για άνδρες και γυναίκες σύμφωνα με την απόφαση της Ευρωπαϊκής Ένωσης περί της ισότητας των δυο φύλων.

### Ποσοστό Οικειοθελούς Αποχωρήσεως

Στους υπολογισμούς χρησιμοποιήθηκε ποσοστό οικειοθελών αποχωρήσεων ίσο με 0%.

### Προϋποθέσεις Συνταξιοδότησης

Ηλικία κανονικής συνταξιοδότησης: Σύμφωνα με τις καταστατικές διατάξεις του Ταμείου Κύριας Ασφάλισης κάθε εργαζομένου και λαμβάνοντας υπόψη το Ν.4336/2015 σε κάθε εργαζόμενο ξεχωριστά.

Η ανάλυση ευαισθησίας στις ανωτέρω παραδοχές έχει ως ακολούθως:

Μεταβολές Βασικών Παραμέτρων	Αναλογιστική υποχρέωση 31/12/2018	Μεταβολή %
<b>Τεχνικό επιτόκιο: +0,50%</b>		
ΓΕΝΙΚΗ ΠΑΝΕΛΛΑΔΙΚΗ ΣΥΝ.ΠΕ.	111.965	-9,9%
ΓΕΝΙΚΗ ΠΑΝΕΛΛΑΔΙΚΗ ΜΕΣΙΤΕΣ ΑΣΦΑΛΙΣΕΩΝ Α.Ε.	3.769	-13,2%
<b>Τεχνικό επιτόκιο: -0,50%</b>		
ΓΕΝΙΚΗ ΠΑΝΕΛΛΑΔΙΚΗ ΣΥΝ.ΠΕ.	138.060	11,1%
ΓΕΝΙΚΗ ΠΑΝΕΛΛΑΔΙΚΗ ΜΕΣΙΤΕΣ ΑΣΦΑΛΙΣΕΩΝ Α.Ε.	5.007	15,3%
<b>Αύξηση μισθών: +0,25%</b>		
ΓΕΝΙΚΗ ΠΑΝΕΛΛΑΔΙΚΗ ΣΥΝ.ΠΕ.	138.336	11,3%
ΓΕΝΙΚΗ ΠΑΝΕΛΛΑΔΙΚΗ ΜΕΣΙΤΕΣ ΑΣΦΑΛΙΣΕΩΝ Α.Ε.	4.976	14,6%
<b>Μείωση μισθών: -0,25%</b>		
ΓΕΝΙΚΗ ΠΑΝΕΛΛΑΔΙΚΗ ΣΥΝ.ΠΕ.	113.611	-8,6%
ΓΕΝΙΚΗ ΠΑΝΕΛΛΑΔΙΚΗ ΜΕΣΙΤΕΣ ΑΣΦΑΛΙΣΕΩΝ Α.Ε.	3.788	-12,8%

## 5.16 Λοιπές υποχρεώσεις

Οι λοιπές υποχρεώσεις αναλύονται ως εξής:

Λοιπές υποχρεώσεις	Όμιλος		Συνεταιρισμός	
	31/12/2018	31/12/2017	31/12/2018	31/12/2017
Επιταγές πληρωτέες	146.071	206.681	146.071	206.681
Υποχρεώσεις από φόρους και τέλη	565.973	655.630	560.618	655.630
Ασφαλιστικοί Οργανισμοί	89.898	79.527	83.895	79.527
Πιστωτές διάφοροι	416.980	200.916	436.418	184.897
<b>Σύνολο</b>	<b>1.218.922</b>	<b>1.142.754</b>	<b>1.227.001</b>	<b>1.126.734</b>

### 5.17 Ασφαλιστικές προβλέψεις

Οι ασφαλιστικές προβλέψεις αφορούν μόνο τον Συνεταιρισμό. Η ανάλυσή τους έχει ως εξής:

31/12/2018	Αναλογία Συνεταιρισμού	Αναλογία Αντασφαλιστών	Σύνολο
Απόθεμα μη δεδουλευμένων ασφαλιστών	1.556.774	208.630	1.765.404
Απόθεμα Εκκρεμών αποζημιώσεων	1.849.043	118.900	1.967.943
Λοιπές ασφαλιστικές προβλέψεις ζημιών	843.546	6.878	850.424
<b>Σύνολο</b>	<b>4.249.362</b>	<b>334.409</b>	<b>4.583.771</b>

0

31/12/2017	Αναλογία Συνεταιρισμού	Αναλογία Αντασφαλιστών	Σύνολο
Απόθεμα μη δεδουλευμένων ασφαλιστών	1.322.650	172.157	1.494.807
Απόθεμα Εκκρεμών αποζημιώσεων	1.759.992	168.191	1.928.183
Λοιπές ασφαλιστικές προβλέψεις ζημιών	668.785	10.053	678.838
<b>Σύνολο</b>	<b>3.751.427</b>	<b>350.401</b>	<b>4.101.828</b>

Για τον μετριασμό της αβεβαιότητας κατά τον υπολογισμό των τεχνικών προβλέψεων, διεξάγονται αναλύσεις των εμπειρικών δεδομένων σε τακτά χρονικά διαστήματα, τουλάχιστον ετησίως, τα οποία και ενσωματώνονται στις αναλογιστικές παραδοχές.

#### Ανάλυση ευαισθησίας

Στα πλαίσια της πιστοποίησης της επάρκειας των τεχνικών αποθεμάτων, διενεργούνται μια σειρά από ελέγχους ευαισθησίας στις σημαντικότερες παραδοχές. Ειδικότερα:

#### Πρόβλεψη Εκκρεμών Αποζημιώσεων

##### Ανάλυση Ευαισθησίας στην Πρόβλεψη Εκκρεμών Αποζημιώσεων

ΣΕΝΑΡΙΟ	ΑΠΟΘΕΜΑ ΕΚΚΡΕΜΩΝ ΑΠΟΖΗΜΙΩΣΕΩΝ €	ΔΙΑΦΟΡΑ
Βάση	2.684.440	-
1.025 παράγοντας ουράς στον κλάδο Αστικής ευθύνης	2.840.105	6%
10% αύξηση στο συνολικό IBNR	2.756.059	3%
10% ψηλότερα μεταφερόμενα έξοδα	2.695.876	0,3%

Από τον ανωτέρω πίνακα, παρατηρούμε ότι η Πρόβλεψη των Εκκρεμών Αποζημιώσεων επηρεάζεται περισσότερο από μια δυσμενή διακύμανση της παραμέτρου εξέλιξης της ουράς του κλάδου αστικής ευθύνης. Για να διασφαλιστεί η εγκυρότητα αυτής της υπόθεσης, διενεργείται σε τριμηνιαία βάση ανάλυση της εμπειρίας και τα όποια αποτελέσματα ενσωματώνονται στις παραδοχές.

#### A.K.E.I

Ακόμα και με μία αύξηση του Δείκτη Ζημιών ή του δείκτη εξόδων κατά 30% δεν προκύπτει ανάγκη για A.K.E.I.

### 5.18 Εγγεγραμμένα ασφάλιστρα και συναφή έσοδα

Αφορούν έσοδα από ασφάλιστρα και δικαιώματα συμβολαίων του Συνεταιρισμού καθώς και προμήθειες πρακτόρευσης ασφαλιστρών της θυγατρικής εταιρείας και αναλύονται ως εξής:

Εγγεγραμμένα ασφάλιστρα	Όμιλος		Συνεταιρισμός	
	31/12/2018	31/12/2017	31/12/2018	31/12/2017
Εγγεγραμμένα ασφάλιστρα	6.547.677	5.980.269	6.354.315	5.861.131
Δικαιώματα συμβολαίων και λοιπά έσοδα	1.406.084	1.395.201	1.406.084	1.395.201
<b>Σύνολο</b>	<b>7.953.761</b>	<b>7.375.470</b>	<b>7.760.399</b>	<b>7.256.332</b>

Τα εγγεγραμμένα ασφάλιστρα και δικαιώματα συμβολαίων ανά κλάδο αναλύονται ως ακολούθως:

Εγγεγραμμένα ασφάλιστρα	Όμιλος		Συνεταιρισμός	
	31/12/2018	31/12/2017	31/12/2018	31/12/2017
Εγγεγραμμένα ασφάλιστρα ατυχημάτων	191.746	179.088	191.746	179.088
Εγγεγραμμένα ασφάλιστρα κερσαίων οχημάτων (εκτός σιδηροδρόμων)	2.302.976	2.061.699	2.302.976	2.061.699
Εγγεγραμμένα ασφάλιστρα μεταφερόμενων εμπορευμάτων	194.900	177.638	194.900	177.638
Εγγεγραμμένα ασφάλιστρα για αστική ευθύνη (από κερσαία οχήματα)	5.070.777	4.837.908	5.070.777	4.837.908
Προμήθειες ασφαλιστηρίων συμβολαίων	193.362	119.138	0	0
<b>Σύνολο</b>	<b>7.953.761</b>	<b>7.375.470</b>	<b>7.760.399</b>	<b>7.256.332</b>

### 5.19 Εκχωρηθέντα Ασφάλιστρα σε Αντασφαλιστές

Τα εκχωρηθέντα ασφάλιστρα αφορούν τον Συνεταιρισμό και αναλύονται κατά κλάδο ασφάλισης ως εξής:

Εκχωρηθέντα ασφάλιστρα σε αντασφαλιστές	Όμιλος		Συνεταιρισμός	
	31/12/2018	31/12/2017	31/12/2018	31/12/2017
Κλάδος αστικής ευθύνης	926.558	874.341	926.558	874.341
Κλάδος κερσαίων οχημάτων	649.762	520.860	649.762	520.860
<b>Σύνολο</b>	<b>1.576.320</b>	<b>1.395.201</b>	<b>1.576.320</b>	<b>1.395.201</b>

### 5.20 Μεταβολή Αποθέματος μη Δεδουλευμένων Ασφαλιστρών

Η μεταβολή αποθέματος μη δεδουλευμένων ασφαλιστρών αφορά τον Συνεταιρισμό αναλύεται κατά κλάδο ασφάλισης ως εξής:

Μεταβολή αποθέματος μη δεδουλευμένων ασφαλιστρών	Όμιλος		Συνεταιρισμός	
	31/12/2018	31/12/2017	31/12/2018	31/12/2017
Κλάδος αστικής ευθύνης	157.976	235.263	157.976	235.263
Κλάδος κερσαίων οχημάτων	65.352	62.749	65.352	62.749
Λοιποί κλάδοι	10.795	17.138	10.795	17.138
<b>Σύνολο</b>	<b>234.124</b>	<b>315.150</b>	<b>234.124</b>	<b>315.150</b>

### 5.21 Δεδουλευμένες προμήθειες παραγωγής

Οι δεδουλευμένες προμήθειες και έξοδα παραγωγής για τον όμιλο έχουν ως εξής:

ΟΜΙΛΟΣ			
01/01/2018 - 31/12/2018			
Δεδουλευμένες προμήθειες & έξοδα παραγωγής	Δεδουλευμένες προμήθειες	Έξοδα παραγωγής	Σύνολο
Κλάδος αστικής ευθύνης	692.281	781.052	1.473.333
Λοιποί κλάδοι	191.645	414.314	605.958
<b>Σύνολο</b>	<b>883.925</b>	<b>1.195.366</b>	<b>2.079.291</b>

ΟΜΙΛΟΣ			
01/01/2017 - 31/12/2017			
Δεδουλευμένες προμήθειες & έξοδα παραγωγής	Δεδουλευμένες προμήθειες	Έξοδα παραγωγής	Σύνολο
Κλάδος αστικής ευθύνης	435.967	850.871	1.286.838
Λοιποί κλάδοι	113.590	324.588	438.178
<b>Σύνολο</b>	<b>549.557</b>	<b>1.175.459</b>	<b>1.725.016</b>

Αντίστοιχα για τον Συνεταιρισμό:

ΣΥΝΕΤΑΙΡΙΣΜΟΣ			
01/01/2018 - 31/12/2018			
Δεδουλευμένες προμήθειες & έξοδα παραγωγής	Δεδουλευμένες προμήθειες	Έξοδα παραγωγής	Σύνολο
Κλάδος αστικής ευθύνης	692.281	687.690	1.379.970
Λοιποί κλάδοι	191.645	364.789	556.434
<b>Σύνολο</b>	<b>883.925</b>	<b>1.052.479</b>	<b>1.936.404</b>

ΣΥΝΕΤΑΙΡΙΣΜΟΣ			
01/01/2017 - 31/12/2017			
Δεδουλευμένες προμήθειες & έξοδα παραγωγής	Δεδουλευμένες προμήθειες	Έξοδα παραγωγής	Σύνολο
Κλάδος αστικής ευθύνης	435.967	788.151	1.224.118
Λοιποί κλάδοι	113.590	297.375	410.965
<b>Σύνολο</b>	<b>549.557</b>	<b>1.085.526</b>	<b>1.635.083</b>

### 5.22 Αποζημιώσεις ασφαλισμένων

Οι αποζημιώσεις ασφαλισμένων αφορούν μόνο τον Συνεταιρισμό και αναλύονται ως εξής:

Χρήση 2018	Αναλογία	Αναλογία	Σύνολο
	Συνεταιρισμού	αντασφαλιστών	
Ασφάλειες για αστική ευθύνη	1.507.650	172.249	1.679.899
Ασφάλειες χερσαίων οχημάτων	438.984	249.173	688.157
Λοιποί κλάδοι	1.922	0	1.922
<b>Σύνολο</b>	<b>1.948.556</b>	<b>421.422</b>	<b>2.369.978</b>

0

Χρήση 2017	Αναλογία	Αναλογία	Σύνολο
	Συνεταιρισμού	αντασφαλιστών	
Ασφάλειες για αστική ευθύνη	1.457.605	214.596	1.672.200
Ασφάλειες χερσαίων οχημάτων	380.936	173.418	554.354
Λοιποί κλάδοι	2.304	0	2.304
<b>Σύνολο</b>	<b>1.840.845</b>	<b>388.014</b>	<b>2.228.859</b>



### 5.23 Μεταβολή Αποθέματος λοιπών ασφαλιστικών προβλέψεων

Η μεταβολή αποθέματος λοιπών ασφαλιστικών προβλέψεων αφορά τις προβλέψεις για εκκρεμείς ζημιές του Συνεταιρισμού και αναλύεται κατά κλάδο ασφάλισης ως εξής:

Μεταβολή λοιπών ασφαλιστικών προβλέψεων- εκκρεμείς ζημιές	Όμιλος		Συνεταιρισμός	
	31/12/2018	31/12/2017	31/12/2018	31/12/2017
Ασφάλειες για αστική ευθύνη	-203.985	-453.526	-203.985	-453.526
Ασφάλειες χερσαίων οχημάτων	2.383	-8.802	2.383	-8.802
Λοιποί κλάδοι	-161	-943	-161	-943
Λοιπά έσοδα από αντασφαλιστικές εκχωρήσεις	0	356.555	0	356.555
<b>Σύνολο</b>	<b>-201.763</b>	<b>-106.716</b>	<b>-201.763</b>	<b>-106.716</b>

### 5.24 Κέρδη από χρηματοοικονομικές πράξεις

Κέρδη από χρηματοοικονομικές πράξεις	Όμιλος		Συνεταιρισμός	
	31/12/2018	31/12/2017	31/12/2018	31/12/2017
Έσοδα ομολόγων & λοιπών χρεογράφων	133.163	116.039	133.163	116.039
Κέρδη από πώληση χρεογράφων	82.226	159.293	82.226	159.293
<b>Σύνολο</b>	<b>215.389</b>	<b>275.332</b>	<b>215.389</b>	<b>275.332</b>

### 5.25 Ζημιές από πράξεις επενδυτικού χαρτοφυλακίου

Ζημιές από πράξεις επενδυτικού χαρτοφυλακίου	Όμιλος		Συνεταιρισμός	
	31/12/2018	31/12/2017	31/12/2018	31/12/2017
Έσοδα ομολόγων & χρεογράφων	12.265	17.582	12.265	17.582
Ζημιές από πώληση χρεογράφων	25.726	0	25.726	0
<b>Σύνολο</b>	<b>37.992</b>	<b>17.582</b>	<b>37.992</b>	<b>17.582</b>

### 5.26 Λοιπά έσοδα

Τα λοιπά έσοδα για τον Όμιλο και τον Συνεταιρισμό αναλύονται ως εξής:

Λοιπά έσοδα	Όμιλος		Συνεταιρισμός	
	31/12/2018	31/12/2017	31/12/2018	31/12/2017
Προμήθειες από αντασφαλιστές	338.155	297.104	338.155	297.104
Έσοδα ενοικίων	6.000	5.625	6.000	5.625
Λοιπά	41.491	8.143	43.535	8.202
<b>Σύνολο</b>	<b>385.646</b>	<b>310.872</b>	<b>387.690</b>	<b>310.931</b>

### 5.27 Έξοδα λειτουργίας διάθεσης

Τα Έξοδα λειτουργίας διάθεσης για τον Όμιλο και τον Συνεταιρισμό αναλύονται ως εξής:

Έξοδα λειτουργίας διάθεσης	Όμιλος		Συνεταιρισμός	
	31/12/2018	31/12/2017	31/12/2018	31/12/2017
Αμοιβές και έξοδα προσωπικού	160.381	119.088	152.945	111.849
Λοιπές αμοιβές παροχές τρίτων	59.509	66.644	55.824	63.893
Διάφορα έξοδα	131.557	89.442	113.973	86.426
<b>Σύνολο</b>	<b>351.447</b>	<b>275.174</b>	<b>322.743</b>	<b>262.168</b>

### 5.28 Έξοδα διοικητικής λειτουργίας

Τα Έξοδα διοικητικής λειτουργίας για τον Όμιλο και τον Συνεταιρισμό αναλύονται ως εξής:

Έξοδα διοικητικής λειτουργίας	Όμιλος		Συνεταιρισμός	
	31/12/2018	31/12/2017	31/12/2018	31/12/2017
Αμοιβές και έξοδα προσωπικού	779.623	573.730	764.727	559.244
Λοιπές αμοιβές παροχές τρίτων	274.942	320.513	267.572	315.010
Φόροι και τέλη	176.670	171.341	175.852	169.629
Διάφορα έξοδα	104.433	90.405	113.973	86.426
Αποσβέσεις	116.274	118.043	115.477	117.702
<b>Σύνολο</b>	<b>1.451.941</b>	<b>1.274.031</b>	<b>1.437.601</b>	<b>1.248.011</b>

Κατά την 31<sup>η</sup> Δεκεμβρίου 2018 ο Συνεταιρισμός απασχολεί κατά μέσο όρο 42 άτομα (2016: 36 άτομα).

### 5.29 Λοιπά έξοδα

Τα Λοιπά έξοδα για τον Όμιλο και τον Συνεταιρισμό αναλύονται ως εξής:

Λοιπά έξοδα	Όμιλος		Συνεταιρισμός	
	31/12/2018	31/12/2017	31/12/2018	31/12/2017
Έκτακτα και ανόργανα έξοδα	10.273	54.993	10.273	54.993
Έξοδα προηγούμενων χρήσεων	1.574	20.241	555	20.241
Προβλέψεις για επισφαλείς απαιτήσεις	80.000	20.000	80.000	20.000
Πρόβλεψη υποτίμησης συμμετοχών	58.968	0	58.968	0
<b>Σύνολο</b>	<b>150.815</b>	<b>95.235</b>	<b>149.796</b>	<b>95.235</b>

### 5.30 Φόροι

Φόροι	Όμιλος		Συνεταιρισμός	
	31/12/2018	31/12/2017	31/12/2018	31/12/2017
Φόρος εισοδήματος	223.546	325.359	220.712	325.359
Αναβαλλόμενος φόρος	33.649	81.303	34.239	81.527
<b>Σύνολο</b>	<b>257.195</b>	<b>406.662</b>	<b>254.951</b>	<b>406.886</b>

Ο βασικός φορολογικός συντελεστής του Συνεταιρισμού για το 2018 είναι 29%.

Οι δηλώσεις φόρου εισοδήματος υποβάλλονται σε ετήσια βάση, αλλά τα κέρδη ή οι ζημιές που δηλώνονται για φορολογικούς σκοπούς παραμένουν προσωρινά έως ότου οι φορολογικές αρχές μετά από έλεγχο οριστικοποιήσουν τις σχετικές φορολογικές υποχρεώσεις. Οι φορολογικές ζημιές, στον βαθμό που αναγνωρίζονται από τις φορολογικές αρχές, μπορούν να χρησιμοποιηθούν για τον συμψηφισμό κερδών των πέντε επόμενων χρήσεων.

Ο Συνεταιρισμός δεν έχει ανέλεγκτες φορολογικά χρήσεις. Αναφορικά με τη θυγατρική εταιρεία, η χρήση 2015 παραμένει σε εκκρεμότητα, από την οποία δεν αναμένεται να προκύψουν σημαντικές φορολογικές υποχρεώσεις.

## ΧΡΗΜΑΤΟΟΙΚΟΝΟΜΙΚΕΣ ΚΑΤΑΣΤΑΣΕΙΣ 01.01.2018 - 31.12.2018

Για τις χρήσεις 2011 και εξής οι ελληνικές εταιρείες υπόκεινται σε ετήσιο φορολογικό έλεγχο από τους τακτικούς τους ορκωτούς ελεγκτές-λογιστές, ως προς τη συμμόρφωσή τους με τις διατάξεις της κείμενης φορολογικής νομοθεσίας, την εμπρόθεσμη και ορθή υποβολή των φορολογικών δηλώσεων καθώς και για το σχηματισμό προβλέψεων για μη καταχωρηθείσες φορολογικές υποχρεώσεις. Το αποτέλεσμα αυτού του ελέγχου οδηγεί στην έκδοση φορολογικού πιστοποιητικού, το οποίο εφόσον πληρούνται οι σχετικές προϋποθέσεις υποκαθιστά τον έλεγχο από τη δημόσια αρχή και επιτρέπει στον Συνεταιρισμό να περαιώσει τις φορολογικές της υποχρεώσεις για την οικεία διαχειριστική χρήση. Ο Συνεταιρισμός ελέγχθηκε για τις χρήσεις 2011 - 2014 και 2016 - 2017 λαμβάνοντας πιστοποιητικό φορολογικής συμμόρφωσης με γνώμη χωρίς επιφύλαξη.

Για τη χρήση 2018 ο Συνεταιρισμός έχει υπαχθεί στο φορολογικό έλεγχο των Ορκωτών Ελεγκτών Λογιστών, όπως προβλέπεται από τις διατάξεις του άρθρου 65α Ν. 4174/2013. Ο έλεγχος αυτός βρίσκεται σε εξέλιξη και το σχετικό φορολογικό πιστοποιητικό προβλέπεται να χορηγηθεί μετά τη δημοσίευση των χρηματοοικονομικών καταστάσεων χρήσης 2018. Αν μέχρι την ολοκλήρωση του φορολογικού ελέγχου προκύψουν πρόσθετες φορολογικές υποχρεώσεις εκτιμούμε ότι αυτές δεν θα ασκήσουν ουσιώδη επίδραση στις χρηματοοικονομικές καταστάσεις.

### 5.31 Συναλλαγές, απαιτήσεις και υποχρεώσεις προς συνδεδεμένα Πρόσωπα.

Οι συναλλαγές του Ομίλου και του Συνεταιρισμού με τα λοιπά συνδεδεμένα μέρη, κατά την 31 Δεκεμβρίου 2018 και 31 Δεκεμβρίου 2017, παρατίθενται παρακάτω:

Ποσά σε €	2018	2017
<b>Πωλήσεις αγαθών και υπηρεσιών</b>		
Σε θυγατρική	0,00	0,00
	<u>0,00</u>	<u>0,00</u>
<b>Αγορές αγαθών και υπηρεσιών</b>		
Από θυγατρική	101.634,97	131.402,79
	<u>101.634,97</u>	<u>131.402,79</u>
<b>Υπόλοιπα τέλους χρήσης που προέρχονται από πωλήσεις αγαθών και υπηρεσιών</b>		
<b>Απαιτήσεις</b>		
Από θυγατρική	23.768,65	100.455,92
	<u>23.768,65</u>	<u>100.455,92</u>
<b>Υποχρεώσεις</b>		
Σε θυγατρική	7.256,39	5.791,21
	<u>7.256,39</u>	<u>5.791,21</u>

ΧΡΗΜΑΤΟΟΙΚΟΝΟΜΙΚΕΣ ΚΑΤΑΣΤΑΣΕΙΣ 01.01.2018 - 31.12.2018

Οι συναλλαγές του Ομίλου και του Συνεταιρισμού με τα μέλη του ΔΣ και τα διευθυντικά στελέχη της, κατά την 31 Δεκεμβρίου 2018 και 31 Δεκεμβρίου 2017, παρατίθενται παρακάτω:

Ποσά σε €	2018	2017
<b>Βραχυπρόθεσμες παροχές</b>		
- Μισθοί και έξοδα κοινωνικής ασφάλισης	147.589,69	165.854,16
- αμοιβές ΔΣ	18.691,20	5.614,14
- αμοιβές σε είδος και λοιπές παροχές	37.064,57	8.981,56
<b>Σύνολο</b>	<b>203.345,46</b>	<b>180.449,86</b>
	<b>2018</b>	<b>2017</b>
<b>Ποσά σε διευθυντές και σε βασικά διοικητικά στελέχη της εταιρείας (και των οικογενειών τους)</b>		
<b>Άρχη έτους</b>	<b>105.275,24</b>	<b>24.017,19</b>
Κίνηση περιόδου	-52.829,81	81.258,05
<b>Υπόλοιπο τέλους έτους</b>	<b>52.445,43</b>	<b>105.275,24</b>

**6. ΛΟΙΠΕΣ ΓΝΩΣΤΟΠΟΙΗΣΕΙΣ**

**Γνωστοποιήσεις Χρηματοοικονομικών μέσων**

**Χρηματοοικονομικά στοιχεία σε "Εύλογη αξία μέσω αποτελεσμάτων":**

Στο ενεργητικό του Ισολογισμού εμφανίζονται στοιχεία "Στην Εύλογη Αξία Μέσω Αποτελεσμάτων". Το συνολικό ποσό τους, με διάκριση σε αυτά που αφορούν εμπορικό χαρτοφυλάκιο και αυτά που ορίστηκαν σε αυτήν την κατηγορία με την αρχική τους καταχώριση, καθώς και οι λογαριασμοί του ενεργητικού που εμφανίζονται τα σχετικά ποσά, αναφέρονται στη συνέχεια :

Χρηματοοικονομικά στοιχεία σε "Εύλογη αξία μέσω αποτελεσμάτων"		Όμιλος		Συνεταιρισμός	
Από την αρχική αναγνώριση		31/12/2018	31/12/2017	31/12/2018	31/12/2017
Ταμείο	Ταμείο και ταμειακά ισοδύναμα	46.948	44.652	46.902	44.249
Καταθέσεις όψεως	Ταμείο και ταμειακά ισοδύναμα	3.797.669	3.094.577	3.777.023	3.082.932
<b>Μερικό Σύνολο</b>		<b>3.844.616</b>	<b>3.139.229</b>	<b>3.823.925</b>	<b>3.127.182</b>
<b>Για εμπορική εκμετάλλευση</b>					
Μετοχές εισηγμένες εσωτερικού	Χρηματοοικονομικά στοιχεία στην εύλογη αξία μέσω αποτελεσμάτων	139.403	118.286	139.403	118.286
<b>Μερικό Σύνολο</b>		<b>139.403</b>	<b>118.286</b>	<b>139.403</b>	<b>118.286</b>
<b>Γενικό Σύνολο</b>		<b>3.984.019</b>	<b>3.257.515</b>	<b>3.963.328</b>	<b>3.245.468</b>

**Χρηματοοικονομικά στοιχεία χαρακτηρισμένα “Διαθέσιμα προς πώληση”:**

Τα στοιχεία του ενεργητικού που έχουν χαρακτηριστεί ως διαθέσιμα προς πώληση αναλύονται στον παρακάτω πίνακα:

Χρηματοοικονομικά στοιχεία χαρακτηρισμένα "Διαθέσιμα προς Πώληση"		Όμιλος		Συνεταιρισμός	
		31/12/2018	31/12/2017	31/12/2018	31/12/2017
Κρατικά Ομόλογα	Αξιόγραφα διαθέσιμα προς πώληση	2.215.069	2.103.948	2.215.069	2.103.948
Υπερεθνικά Ομόλογα	Αξιόγραφα διαθέσιμα προς πώληση	181.213	321.383	181.213	321.383
Εταιρικά Ομόλογα	Αξιόγραφα διαθέσιμα προς πώληση	2.067.452	1.961.811	2.067.452	1.961.811
Εντοκα Γραμμάτια	Αξιόγραφα διαθέσιμα προς πώληση	0	558.978	0	558.978
<b>Σύνολο</b>		<b>4.463.733</b>	<b>4.946.120</b>	<b>4.463.733</b>	<b>4.946.120</b>

**Χρηματοοικονομικά στοιχεία χαρακτηρισμένα ως “Δάνεια και Απαιτήσεις”:**

Τα στοιχεία του ενεργητικού που έχουν χαρακτηριστεί ως δάνεια και απαιτήσεις κατά το ποσό που δεν έχουν απομειωθεί αναλύονται στον παρακάτω πίνακα:

Χρηματοοικονομικά στοιχεία χαρακτηρισμένα ως “Δάνεια και Απαιτήσεις”		Όμιλος		Συνεταιρισμός	
		31/12/2018	31/12/2017	31/12/2018	31/12/2017
Απαιτήσεις από χρεώστες ασφαλιστρών	Απαιτήσεις από ασφαλισμένους	682.850	548.909	660.154	401.068
Γραμμάτια και επιταγές εισπρακτέες	Απαιτήσεις από ασφαλισμένους	1.868.038	1.106.905	1.868.038	1.106.905
Ελληνικό Δημόσιο - παρ/νοι φόροι	Λοιπές απαιτήσεις	331.457	309.416	331.457	309.416
Λοιπές απαιτήσεις	Λοιπές απαιτήσεις	1.055.676	1.283.724	1.033.251	1.261.563
Απαιτήσεις από αντασφαλιστές	Απαιτήσεις από αντασφαλιστικές δραστηριότητες	1.320.105	1.385.993	1.320.105	1.385.993
Απαιτήσεις από αντασφαλιζόμενους	Απαιτήσεις από αντασφαλιστικές δραστηριότητες	398.551	352.495	398.551	352.495
Προμήθειες και άλλα έξοδα παραγωγής	Προμήθειες και άλλα έξοδα παραγωγής επομένων χρήσεων	275.186	263.524	275.186	263.524
Έξοδα επόμενης χρήσης	Προμήθειες και άλλα έξοδα παραγωγής επομένων χρήσεων	368.569	292.011	368.569	292.011
Έσοδα Χρήσεως εισπρακτέα	Προμήθειες και άλλα έξοδα παραγωγής επομένων χρήσεων	39.983	29.149	39.983	29.149
Μείον: Προβλέψεις επισφαλειών	Λοιπές απαιτήσεις	-245.000	-165.000	-245.000	-165.000
<b>Σύνολο</b>		<b>6.095.415</b>	<b>5.407.126</b>	<b>6.050.294</b>	<b>5.237.124</b>

**Επίπεδα εύλογης αξίας :**

Η εύλογη αξία των επενδύσεων που διαπραγματεύονται προσδιορίζεται από τις τρέχουσες χρηματιστηριακές τιμές της προσφοράς. Η εύλογη αξία των μη εισηγμένων τίτλων και άλλων χρηματοοικονομικών στοιχείων στις περιπτώσεις που η αγορά δεν είναι ενεργή, προσδιορίζεται με τεχνικές αποτίμησης. Αυτές οι τεχνικές περιλαμβάνουν τη χρήση πρόσφατων συναλλαγών που έγιναν σε καθαρά εμπορική βάση, την αναφορά στην τρέχουσα τιμή συγκρίσιμων στοιχείων που διαπραγματεύονται, με τις μεθόδους προεξοφλημένων ροών, αποτίμησης δικαιωμάτων προαίρεσης και άλλων μεθόδων αποτίμησης που χρησιμοποιούνται στην αγορά.

Όλα τα χρηματοοικονομικά στοιχεία που αποτιμώνται την εύλογη αξία κατηγοριοποιούνται στο τέλος κάθε χρήσης σε ένα από τα τρία επίπεδα εύλογης αξίας ανάλογα με το αν η αποτίμηση τους βασίζεται σε παρατηρήσιμα ή μη παρατηρήσιμα δεδομένα της αγοράς.

• **Επίπεδο 1:** Δημοσιευόμενες τιμές αγοράς (χωρίς τροποποίηση ή αναπροσαρμογή) για χρηματοοικονομικά στοιχεία που διαπραγματεύονται σε ενεργές χρηματαγορές.

• **Επίπεδο 2:** Παρατηρήσιμα δεδομένα για το αποτιμώμενο στοιχείο ενεργητικού και παθητικού πέραν των τιμών του επιπέδου 1, όπως τιμές διαπραγμάτευσης για παρόμοια προϊόντα, τιμές διαπραγμάτευσης σε μη ενεργές αγορές ή λοιπά στοιχεία που είτε είναι παρατηρήσιμα ή μπορούν να υποστηριχθούν από παρατηρήσιμα στοιχεία (για παράδειγμα τιμές που προκύπτουν από παρατηρήσιμα δεδομένα), για σχεδόν τη συνολική διάρκεια του χρηματοοικονομικού μέσου.

• **Επίπεδο 3:** Στοιχεία για το αποτιμώμενο στοιχείο ενεργητικού και παθητικού που δεν βασίζονται σε παρατηρήσιμα δεδομένα αγοράς (μη παρατηρήσιμα δεδομένα). Αν για τον υπολογισμό εύλογης αξίας χρησιμοποιούνται παρατηρήσιμα δεδομένα τα οποία απαιτούν σημαντικές προσαρμογές οι οποίες βασίζονται σε μη παρατηρήσιμα δεδομένα, τότε ο υπολογισμός ανήκει στο επίπεδο 3. Το επίπεδο 3 περιλαμβάνει χρηματοοικονομικά μέσα, η αξία των οποίων προσδιορίζεται με μοντέλα αποτίμησης, προεξόφληση ταμειακών ροών και παρόμοιες τεχνικές, καθώς και προϊόντα για τα οποία ο προσδιορισμός της εύλογης αξίας απαιτεί σημαντική κρίση ή εκτίμηση από την Διοίκηση.

Τα χρηματοοικονομικά στοιχεία του Ομίλου κατηγοριοποιούνται στο ΕΠΙΠΕΔΟ 1 της ιεραρχίας της εύλογης αξίας.

Στοιχεία Ενεργητικού	Όμιλος / Συνεταιρισμός 31/12/2017		Όμιλος / Συνεταιρισμός 31/12/2016	
	ΕΠΙΠΕΔΟ 1	ΣΥΝΟΛΟ	ΕΠΙΠΕΔΟ 1	ΣΥΝΟΛΟ
Χρηματοοικονομικά στοιχεία στην εύλογη αξία μ:	139.403	139.403	118.286	118.286
Αξιόγραφα διαθέσιμα προς πώληση	4.463.733	4.463.733	4.946.120	4.946.120
<b>Σύνολο</b>	<b>4.603.136</b>	<b>4.603.136</b>	<b>5.064.406</b>	<b>5.064.406</b>

## 7. ΕΝΔΕΧΟΜΕΝΕΣ ΥΠΟΧΡΕΩΣΕΙΣ

Ο Συνεταιρισμός εμπλέκεται σε διάφορες δικαστικές υποθέσεις στα πλαίσια της κανονικής λειτουργίας του. Η διοίκηση σε συνεννόηση με το νομικό σύμβουλο του Συνεταιρισμού έχει λάβει υπόψη της την πιθανή οικονομική επίδραση που θα έχει η έκβαση κάθε μίας υπόθεσης χωριστά και έχει διενεργήσει αντίστοιχες προβλέψεις που εμφανίζονται στις οικονομικές καταστάσεις. Το διοικητικό συμβούλιο θεωρεί ότι τυχόν αποκλίσεις της πραγματικής έκβασης των εκκρεμών δικαστικών υποθέσεων δεν θα έχουν σημαντική επίδραση στην οικονομική θέση του Συνεταιρισμού.

### 7.1 Δεσμεύσεις και συμβατικές υποχρεώσεις

Ο Συνεταιρισμός και ο Όμιλος δεν έχουν σημαντικές συμβάσεις λειτουργικής μίσθωσης.

### 7.2 Δεσμεύσεις για κεφαλαιουχικές επενδύσεις

Δεν υπάρχουν συμβατικές υποχρεώσεις του Ομίλου την 31 Δεκεμβρίου 2018 που να αφορούν σε δεσμεύσεις για κεφαλαιουχικές επενδύσεις.

## 8. ΓΕΓΟΝΟΤΑ ΜΕΤΑ ΤΗΝ ΗΜΕΡΟΜΗΝΙΑ ΚΑΤΑΡΤΙΣΗΣ ΤΗΣ ΟΙΚΟΝΟΜΙΚΗΣ ΘΕΣΗΣ

Με το από 21/02/2019 πρακτικό της Έκτακτης Γ.Σ. του Συνεταιρισμού, αποφασίστηκαν τα παρακάτω:

- Σύσταση Μονοπρόσωπης Ιδιωτικής Κεφαλαιουχικής Εταιρίας με την επωνυμία ΓΕΝΙΚΗ ΠΑΝΕΛΛΑΔΙΚΗ ΑΣΦΑΛΙΣΤΙΚΟΙ ΠΡΑΚΤΟΡΕΣ Μονοπρόσωπη Ιδιωτική Κεφαλαιουχική Εταιρεία και διακριτικό τίτλο G. P. Insurance Agents M. I.K.E. προκειμένου να υπάρξει εναρμόνιση με τις απαιτήσεις της IDD.
- Αποχώρηση του Συνεταιρισμού από μέλος του «Πανελλαδικού Αλληλασφαλιστικού Συνεταιρισμού Αυτοκινήτων Δημοσίας Χρήσεως Συν.Π.Ε.». Με την από 26/06/2019 απόφαση της Γενικής Συνέλευσης ο «Πανελλαδικός Αλληλασφαλιστικός Συνεταιρισμός Αυτοκινήτων Δημοσίας Χρήσεως Συν.Π.Ε.». ενέκρινε τη διαγραφή του Συνεταιρισμού από μέλος του. Η εκκαθάριση θα πραγματοποιηθεί εντός του 2020.

Αθήνα, 20 Αυγούστου 2019

Ο Πρόεδρος ΔΣ

Ο Οικονομικός Διευθυντής

Ο Υπεύθυνος Αναλογιστής

Θεόδωρος Καραμήτρος  
Α.Δ.Τ. Χ189400

Ανδρέας Καλλίνωσης  
Α.Δ.Τ. Ξ286002  
Α.Μ. Ο.Ε.Ε. 112957 Α' Τάξης

Δημήτριος Δημητρίου  
Α.Δ.Τ. 751735  
ΑΡ. ΑΔ. (Ην. Βασίλειο) 14363