

**ΓΕΝΙΚΗ ΠΑΝΕΛΛΑΔΙΚΗ ΣΥΝ.Π.Ε.  
ΑΛΛΗΛΑΣΦΑΛΙΣΗΣ ΙΔΙΟΚΤΗΤΩΝ ΛΕΩΦΟΡΕΙΩΝ**



ειδική μας ασφάλιση!

**ΕΤΗΣΙΕΣ  
ΧΡΗΜΑΤΟΟΙΚΟΝΟΜΙΚΕΣ ΚΑΤΑΣΤΑΣΕΙΣ ΤΟΥ  
ΟΜΙΛΟΥ ΚΑΙ ΤΟΥ ΣΥΝΕΤΑΙΡΙΣΜΟΥ  
ΓΙΑ ΤΗ ΧΡΗΣΗ ΠΟΥ ΕΛΗΞΕ ΤΗΝ  
31 ΔΕΚΕΜΒΡΙΟΥ 2017**

Βουλής 7, 105 62, Αθήνα  
[www.genikipanelladiki.gr](http://www.genikipanelladiki.gr)  
ΤΗΛ. 210 32.17.801  
Α.Φ.Μ. 096002793  
Αρ. Γ.Ε.ΜΗ 2079801000

**ΠΙΝΑΚΑΣ ΠΕΡΙΧΟΜΕΝΩΝ**

ΕΚΘΕΣΗ ΤΟΥ ΔΙΟΙΚΗΤΙΚΟΥ ΣΥΜΒΟΥΛΙΟΥ ΤΗΣ ΓΕΝΙΚΗΣ ΠΑΝΕΛΛΑΔΙΚΗΣ ΣΥΝ.Π.Ε. ΑΛΛΗΛΑΣΦΑΛΙΣΗΣ ..	- 5 -
ΕΚΘΕΣΗ ΑΝΕΞΑΡΤΗΤΟΥ ΟΡΚΩΤΟΥ ΕΛΕΓΚΤΗ ΛΟΓΙΣΤΗ .....	- 17 -
ΚΑΤΑΣΤΑΣΗ ΟΙΚΟΝΟΜΙΚΗΣ ΘΕΣΗΣ .....	- 23 -
ΚΑΤΑΣΤΑΣΗ ΣΥΝΟΛΙΚΟΥ ΕΙΣΟΔΗΜΑΤΟΣ.....	- 24 -
ΚΑΤΑΣΤΑΣΗ ΤΑΜΕΙΑΚΩΝ ΡΟΩΝ .....	- 25 -
ΠΙΝΑΚΑΣ ΜΕΤΑΒΟΛΩΝ ΙΔΙΩΝ ΚΕΦΑΛΑΙΩΝ .....	- 26 -
1. ΓΕΝΙΚΕΣ ΠΛΗΡΟΦΟΡΙΕΣ ΓΙΑ ΤΟΝ ΣΥΝΕΤΑΙΡΙΣΜΟ.....	- 28 -
1.1 Κανονιστικό Πλαίσιο .....	- 29 -
2. ΒΑΣΙΚΕΣ ΛΟΓΙΣΤΙΚΕΣ ΠΟΛΙΤΙΚΕΣ .....	- 30 -
2.1 Πλαίσιο κατάρτισης Οικονομικών Καταστάσεων.....	- 30 -
2.2 Ενσώματα πάγια περιουσιακά στοιχεία (Ιδιοχρησιμοποιούμενα) .....	- 31 -
2.3 Άυλα περιουσιακά στοιχεία.....	- 32 -
2.4 Επενδύσεις σε Ακίνητα .....	- 33 -
2.5 Επενδύσεις σε Χρηματοοικονομικά Περιουσιακά Στοιχεία πλην Παραγώγων .....	- 33 -
2.6 Μεταφορά χρηματοοικονομικών μέσων .....	- 35 -
2.7 Εύλογη αξία χρηματοοικονομικών μέσων.....	- 36 -
2.8 Μεταφερόμενα Έξοδα Πρόσκτησης Συμβολαίων.....	- 37 -
2.9 Επενδύσεις σε ανωτεροβάθμιο αλληλασφαλιστικό Συνεταιρισμό .....	- 37 -
2.10 Απαιτήσεις κατά χρεωστών ασφαλιστρων .....	- 37 -
2.11 Ταμείο και ταμειακά ισοδύναμα.....	- 38 -
2.12 Προβλέψεις .....	- 38 -
2.13 Παροχές προς εργαζομένους .....	- 38 -
2.14 Ασφαλιστήρια συμβόλαια - Ασφαλιστικές προβλέψεις.....	- 40 -
2.15 Έλεγχος επάρκειας ασφαλιστικών προβλέψεων .....	- 42 -
2.16 Αντασφαλιστικές συμβάσεις .....	- 42 -
2.17 Συνεταιρικό κεφάλαιο .....	- 42 -
2.18 Φόροι - Αναβαλλόμενος φόρος εισοδήματος .....	- 43 -

ΧΡΗΜΑΤΟΟΙΚΟΝΟΜΙΚΕΣ ΚΑΤΑΣΤΑΣΕΙΣ 01.01.2017 - 31.12.2017

2.19 Αναγνώριση εσόδων - εξόδων.....	44 -
2.20 Έσοδα-Έξοδα Επενδύσεων .....	45 -
2.21 Μισθώσεις.....	45 -
2.22 Πληροφόρηση κατά τομέα .....	46 -
2.23 Συμψηφισμός .....	47 -
2.24 Παύση απεικόνισης .....	47 -
2.25 Συναλλαγές με συνδεδεμένα μέρη .....	47 -
2.26 Γεγονότα μετά την ημερομηνία αναφοράς .....	48 -
2.27 Προβλέψεις, ενδεχόμενες απαιτήσεις ή υποχρεώσεις.....	48 -
2.28 Νέα πρότυπα , διερμηνείες και αναθεωρήσεις υφιστάμενων προτύπων.....	49 -
3. ΔΙΑΧΕΙΡΙΣΗ ΑΣΦΑΛΙΣΤΙΚΩΝ ΚΑΙ ΧΡΗΜΑΤΟΟΙΚΟΝΟΜΙΚΩΝ ΚΙΝΔΥΝΩΝ .....	54 -
3.1 Ασφαλιστικός κίνδυνος.....	54 -
3.2 Πιστωτικός κίνδυνος.....	54 -
3.3 Κίνδυνος ρευστότητας.....	60 -
3.4 Κίνδυνος Αγοράς .....	60 -
3.5 Λειτουργικός κίνδυνος .....	61 -
3.6 Κίνδυνος διαχείρισης κεφαλαίου .....	62 -
3.7 Άλλοι κίνδυνοι .....	62 -
4. ΠΛΗΡΟΦΟΡΗΣΗ ΚΑΤΑ ΤΟΜΕΑ .....	62 -
5. ΣΗΜΕΙΩΣΕΙΣ ΕΠΙ ΤΩΝ ΟΙΚΟΝΟΜΙΚΩΝ ΚΑΤΑΣΤΑΣΕΩΝ .....	64 -
5.1 Ενσώματα περιουσιακά στοιχεία .....	64 -
5.2 Επενδύσεις σε ακίνητα .....	65 -
5.3 Άυλα περιουσιακά στοιχεία.....	66 -
5.4 Επενδύσεις σε θυγατρικές επιχειρήσεις .....	67 -
5.5 Επενδύσεις σε ανωτεροβάθμιο αλληλασφαλιστικό Συνεταιρισμό .....	68 -
5.6 Αναβαλλόμενες φορολογικές απαιτήσεις .....	68 -
5.7 Αξιόγραφα διαθέσιμα προς πώληση .....	69 -
5.8 Χρηματοοικονομικά στοιχεία στην εύλογη αξία μέσω αποτελεσμάτων .....	70 -

ΧΡΗΜΑΤΟΟΙΚΟΝΟΜΙΚΕΣ ΚΑΤΑΣΤΑΣΕΙΣ 01.01.2017 - 31.12.2017

5.9	Απαιτήσεις από αντασφαλιστικές δραστηριότητες .....	- 70 -
5.10	Χρεώστες ασφαλιστρων και λοιπές απαιτήσεις .....	- 70 -
5.11	Ταμείο και ταμειακά ισοδύναμα .....	- 70 -
5.12	Προμήθειες και έξοδα παραγωγής επόμενων χρήσεων .....	- 71 -
5.13	Συνεταιρικό κεφάλαιο .....	- 71 -
5.14	Αποθεματικά .....	- 72 -
5.15	Υποχρεώσεις παροχών προς το προσωπικό .....	- 73 -
5.16	Λοιπές υποχρεώσεις.....	- 74 -
5.17	Μαθηματικά αποθέματα και τεχνικές ασφαλιστικές προβλέψεις.....	- 74 -
5.18	Δεδουλευμένα μικτά ασφάλιστρα και συναφή έσοδα .....	- 75 -
5.19	Εκχωρηθέντα Ασφάλιστρα σε Αντασφαλιστές .....	- 75 -
5.20	Μεταβολή Αποθέματος μη Δεδουλευμένων Ασφαλιστρων .....	- 76 -
5.21	Δεδουλευμένες προμήθειες παραγωγής .....	- 76 -
5.22	Αποζημιώσεις ασφαλισμένων.....	- 77 -
5.23	Μεταβολή Αποθέματος λοιπών ασφαλιστικών προβλέψεων .....	- 77 -
5.24	Κέρδη από χρηματοοικονομικές πράξεις .....	- 77 -
5.25	Ζημιές από πράξεις επενδυτικού χαρτοφυλακίου.....	- 77 -
5.26	Λοιπά έσοδα .....	- 78 -
5.27	Έξοδα λειτουργίας διάθεσης.....	- 78 -
5.28	Έξοδα διοικητικής λειτουργίας.....	- 78 -
5.29	Λοιπά έξοδα.....	- 78 -
5.30	Φόροι .....	- 79 -
5.31	Συναλλαγές, απαιτήσεις και υποχρεώσεις προς συνδεδεμένα Πρόσωπα. ....	- 80 -
6.	ΛΟΙΠΕΣ ΓΝΩΣΤΟΠΟΙΗΣΕΙΣ.....	- 80 -
7.	ΕΝΔΕΧΟΜΕΝΕΣ ΥΠΟΧΡΕΩΣΕΙΣ .....	- 83 -
8.	ΓΕΓΟΝΟΤΑ ΜΕΤΑ ΤΗΝ ΗΜΕΡΟΜΗΝΙΑ ΚΑΤΑΡΤΙΣΗΣ ΤΗΣ ΟΙΚΟΝΟΜΙΚΗΣ ΘΕΣΗΣ.....	- 83 -

**ΕΚΘΕΣΗ ΤΟΥ ΔΙΟΙΚΗΤΙΚΟΥ ΣΥΜΒΟΥΛΙΟΥ ΤΗΣ ΓΕΝΙΚΗΣ ΠΑΝΕΛΛΑΔΙΚΗΣ ΣΥΝ.Π.Ε. \_  
ΑΛΛΗΛΑΣΦΑΛΙΣΗΣ ΙΔΙΟΚΤΗΤΩΝ ΛΕΩΦΟΡΕΙΩΝ ΕΠΙ ΤΩΝ ΧΡΗΜΑΤΟΟΙΚΟΝΟΜΙΚΩΝ  
ΚΑΤΑΣΤΑΣΕΩΝ ΓΙΑ ΤΗΝ ΧΡΗΣΗ 01.01.2017 - 31.12.2017**

Το Διοικητικό Συμβούλιο παρουσιάζει την Έκθεση Διαχείρισης και τις Ετήσιες Οικονομικές καταστάσεις της χρήσης που έληξε στις 31 Δεκεμβρίου 2017.

**Εξέλιξη της Ελληνικής Ασφαλιστικής Αγοράς το 2017**

Το έτος 2017 ήταν έτος επιστροφής της Ελληνικής οικονομίας σε τροχιά ανάπτυξης μετά από μία πολυετή προσπάθεια οικονομικής προσαρμογής. Ο ρυθμός αύξησης του ΑΕΠ διαμορφώθηκε σε 1,4% για το έτος 2017, σύμφωνα με τα προσωρινά στοιχεία της Ελληνικής Στατιστικής Αρχής, σε αντίθεση με την οριακή πτώση που παρουσίασε το 2016. Εντός του έτους 2017, ολοκληρώθηκε με επιτυχία η δεύτερη αξιολόγηση του τρίτου Προγράμματος Δημοσιονομικής Προσαρμογής, ενώ στις αρχές του έτους 2018 ανακοινώθηκε η ολοκλήρωση και της τρίτης αξιολόγησης. Στο πλαίσιο αυτό έχει εμπεδωθεί η χρηματοπιστωτική σταθερότητα, έχουν εκδηλωθεί σαφή δείγματα ανάκαμψης του επενδυτικού ενδιαφέροντος για την Ελλάδα και έχουν διαμορφωθεί θετικές προσδοκίες για να υπάρξει αναπτυξιακή τροχιά.

Η Ελληνική ασφαλιστική αγορά επηρεάστηκε σαφώς από τις μακροοικονομικές εξελίξεις. Το έτος 2017 για δεύτερη συνεχόμενη χρονιά ο ασφαλιστικός κλάδος παρουσίασε σημάδια σταθεροποίησης και οριακής αύξησης της συνολικής δραστηριότητας. Ωστόσο, σημειώνεται ότι ο περιορισμός της κίνησης κεφαλαίων παρά την μερική χαλάρωση εξακολουθεί να αποτελεί εμπόδιο στην απρόσκοπτη λειτουργία της Ελληνικής ασφαλιστικής αγοράς.

Σύμφωνα με τα διαθέσιμα στοιχεία, η συνολική παραγωγή ασφαλιστρων ανέρχεται στη χρήση 2017 σε € 3.785,3 εκατ. (2016: € 3.783,5 εκατ. 1), εκ των οποίων € 1.914,1 εκατ. αφορούν σε γενικές ασφαλίσεις και € 1.871,1 εκατ. σε ασφαλίσεις ζωής. Σε σχέση με το 2016, η παραγωγή ασφαλιστρων στην τρέχουσα χρήση παρουσιάζεται οριακά αυξημένη κατά 0,05% περίπου (2016: 4,6%), ενώ ειδικότερα οι γενικές ασφαλίσεις αυξήθηκαν κατά 2,1% (2016: 3,1%) και οι ασφαλίσεις ζωής μειώθηκαν κατά 2,0% (2016: 6,1%). Από τους κλάδους ασφάλισης κατά ζημιών οι κλάδοι ασφάλισης πλην αυτοκινήτων καταγράφουν αύξηση της τάξης του 3,4% περίπου σε σχέση με το 2016 ενώ ο κλάδος ασφάλισης αυτοκινήτων καταγράφει οριακή αύξηση της τάξης του 0,2% για πρώτη φορά μετά από έξι έτη μείωσης της παραγωγής ασφαλιστρων. Από τους κλάδους ασφάλισης ζωής, ο κλάδος ασφαλίσεων ζωής συνδεδεμένων με επενδύσεις παρουσίασε αύξηση κατά 8,7%, ενώ οι παραδοσιακές ασφαλίσεις ζωής και η διαχείριση συλλογικών συνταξιοδοτικών κεφαλαίων κατέγραψαν μείωση κατά -4,1% και -1,5% αντίστοιχα.

## ΧΡΗΜΑΤΟΟΙΚΟΝΟΜΙΚΕΣ ΚΑΤΑΣΤΑΣΕΙΣ 01.01.2017 - 31.12.2017

Και αυτή την χρονιά η Ελληνική ασφαλιστική αγορά συνέχισε την ποιοτική της βελτίωση και την συνεχή της προσαρμογή στο αυστηρό Ευρωπαϊκό Κανονιστικό πλαίσιο, γεγονός που ενισχύει την αξιοπιστία της. Στα σημαντικότερα θέματα κανονιστικής συμμόρφωσης που απασχόλησαν τις ελληνικές ασφαλιστικές επιχειρήσεις την χρονιά που πέρασε περιλαμβάνονται: η συνεχής προσαρμογή με το πλαίσιο της Φερεγγυότητας II (Solvency II) και η προετοιμασία για τον Κανονισμό σχετικά την προστασία των προσωπικών δεδομένων (GDPR).

Η συμμόρφωση με το πλαίσιο Solvency II, το οποίο τέθηκε σε ισχύ από 1.1.2016 ήταν καθοριστικής σημασίας για τις ασφαλιστικές επιχειρήσεις για μία ακόμη χρονιά. Τον Μάιο του 2017, οι Ελληνικές ασφαλιστικές επιχειρήσεις ανταποκρίθηκαν για πρώτη φορά με επάρκεια στην υποχρέωση δημοσίευσης της «Έκθεσης Φερεγγυότητας και Χρηματοοικονομικής Κατάστασης» για τη χρήση 2016, γνωστή και ως SFCR (Solvency & Financial Condition Report). Η συμβολή, τέλος της Διεύθυνσης Εποπτείας Ιδιωτικής Ασφάλισης (ΔΕΙΑ) της Τράπεζας της Ελλάδος ήταν πολύ σημαντική, καθώς με την εποπτική της δράση και τους ελέγχους της ενίσχυσε περαιτέρω τις προσπάθειες των ασφαλιστικών επιχειρήσεων για την εφαρμογή του νέου καθεστώτος.

### Πορεία Εργασιών - Συνοπτικά Μεγέθη

Κατά την διάρκεια του έτους 2017 ο Συνεταιρισμός επέτυχε σημαντική αύξηση στην παραγωγή ασφαλιστρών. Πιο συγκεκριμένα, κατάφερε, εντός του δύσκολου οικονομικού περιβάλλοντος και του συνεχιζόμενου έντονου ανταγωνισμού στις τιμές που βιώνει ο Κλάδος Αυτοκινήτου στην Ελλάδα, να αυξήσει την εγγεγραμμένη παραγωγή ασφαλιστρών του Κλάδου Αυτοκινήτων σε ποσοστό 9,70% σε σχέση με το 2016, αποτέλεσμα σαφέστατα καλύτερο από αυτό που κατέγραψε η αγορά στο σύνολο της.

Η Διοίκηση, στα πλαίσια του στρατηγικού σχεδιασμού του Συνεταιρισμού ο οποίος έχει χαραχθεί με γνώμονα την συνετή προσέγγιση στην ασφάλιση, την διατήρηση της κερδοφορίας και την διαρκή ενίσχυση της κεφαλαιακής επάρκειας, αύξησε περαιτέρω το μερίδιο αγοράς στον Κλάδο Ασφάλισης Τουριστικών Λεωφορείων ενώ ταυτόχρονα, με γνώμονα την υψηλή εξειδίκευση, αύξησε το μερίδιο αγοράς στην ασφάλιση και άλλων χρήσεων λεωφορείων (δημοσίας και ιδιωτικής χρήσης) υποστηριζόμενος και την χρονιά αυτή από ισχυρές αντασφαλιστικές συμβάσεις. Ταυτόχρονα ο Συνεταιρισμός συνέχισε να δίνει ιδιαίτερη βαρύτητα στην πλήρη εφαρμογή του καθεστώτος Φερεγγυότητα II και ανταπεξήλθε επιτυχώς σε όλες τις απαιτήσεις τακτικές και έκτακτες της Εποπτικής Αρχής.

Τα κέρδη προ φόρων του Συνεταιρισμού για το 2017 ανήλθαν σε ευρώ 902.385,00 έναντι ευρώ 869.798,00 το 2016. Τα δε μετά από φόρους καθαρά κέρδη για την χρήση 2017 διαμορφώθηκαν σε ευρώ 495.499,00 έναντι ευρώ 536.780,00 το 2016. Στα κέρδη του Συνεταιρισμού σημαντική συνεισφορά είχαν τα Έσοδα Επενδύσεων, τα οποία ανήλθαν σε €0,39εκ. το 2017 έναντι €0,15εκ. το

## ΧΡΗΜΑΤΟΟΙΚΟΝΟΜΙΚΕΣ ΚΑΤΑΣΤΑΣΕΙΣ 01.01.2017 - 31.12.2017

2016. Τα κέρδη εξακολουθούν να κρίνονται ως ιδιαίτερα ικανοποιητικά, καθώς ο Συνεταιρισμός διατηρεί αξιόλογη κερδοφορία επιχειρώντας σε αντίξοες μακροοικονομικές συνθήκες.

Τα λειτουργικά κέρδη της χρήσης 2017 αυξήθηκαν σε ποσοστό 7,46% (2017: 2.196.868,00, 2016: 2.044.316). Στα κέρδη του Συνεταιρισμού σημαντικά συνεισέφεραν τα εμφανώς αυξημένα έσοδα Επενδύσεων, τα οποία ανήλθαν σε ευρώ 233.531,00 κατά το 2017 έναντι ευρώ 104.829,00 κατά το 2016 (αύξηση 122,77%).

### Βασικά Αποτελέσματα Δραστηριότητας

<b>Κέρδη προ φόρων</b> 2017: €0,90εκ.	↑ +3,7% 2016: €0,87εκ.
<b>Εγγεγραμμένα (μικτά) Ασφάλιστρα</b> 2017: €7,26εκ.	↑ +9,7% 2016: €6,62εκ.
<b>Έσοδο Επενδύσεων</b> 2017: €0,39εκ.	↑ +155,9% 2016: €0,15εκ.
<b>Ίδια Κεφάλαια</b> 2017: €10,3εκ.	↑ +13,7% 2016: €9,0εκ.
<b>Ασφαλιστικές Προβλέψεις</b> 2017: €4,10εκ.	↑ +8,0% 2016: €3,81εκ.

### Ίδια Κεφάλαια - Διαθέσιμο Περιθώριο Φερεγγυότητας

Τα Ίδια Κεφάλαια του Συνεταιρισμού την 31.12.2017 αυξήθηκαν σε ποσοστό 13,35% και ανήλθαν σε ευρώ 10.245.789,00 έναντι ευρώ 9.039.237,00 το 2016. Κατά συνέπεια η Κεφαλαιακή Απαίτηση Φερεγγυότητας (SCR) διαμορφώθηκε σε 230% το 2017 έναντι 229% το 2016 και η Ελάχιστη Κεφαλαιακή Απαίτηση (MCR) διαμορφώθηκε σε 270% το 2017 έναντι 235% το 2016. Στην ενίσχυση των Ιδίων Κεφαλαίων και κατ' επέκταση της Φερεγγυότητας συνετέλεσε πέραν της κερδοφορίας και η συνέχιση είσπραξης μέρους του οφειλόμενου Συνεταιρικού Κεφαλαίου, σύμφωνα με το εγκεκριμένο από την Γ.Σ. πρόγραμμα τμηματικής καταβολής αυτού. Η επιπλέον καταβολή του οφειλόμενου Συνεταιρικού Κεφαλαίου θα ενισχύσει ανάλογα τα Ίδια Κεφάλαια του Συνεταιρισμού και το 2018.

### Βασικοί Δείκτες

<b>Κεφαλαιακή Απαίτηση Φερεγγυότητας</b> 2017: €4,34εκ.	↑ +13,7% 2016: €3,85εκ.
<b>Ελάχιστη Κεφαλαιακή Απαίτηση</b> 2017: €3,70εκ.	- 2016: €3,70εκ.

<b>Επιλέξιμα Ίδια Κεφάλαια</b> 2017: €9,99εκ.	<b>↑ +13,7%</b> 2016: €8,79εκ.
<b>Δείκτης Κεφαλαιακής Απαιτήσης (SCR Ratio)</b> 2017: 230%	2016: 229%
<b>Δείκτης Ελάχιστης Κεφαλαιακής Απαιτήσης (MCR Ratio)</b> 2017: 270%	2016: 235%

### Πρόταση διανομής αποτελεσμάτων

Η Διοίκηση της εταιρείας προτείνει την μεταφορά του υπόλοιπου κερδών εις νέο μετά φόρων της χρήσης 01/01/2017 - 31/12/2017, στα κέρδη εις νέο, με σκοπό την περεταίρω ενίσχυση των Ιδίων Κεφαλαίων του Συνεταιρισμού.

### Δίκτυο

Τα προϊόντα του Συνεταιρισμού διατίθενται σε όλη την Ελλάδα, κατά κύριο λόγο μέσω της απευθείας πώλησης (direct selling), από τα Κεντρικά Γραφεία Αθηνών και το Υποκατάστημα Θεσσαλονίκης. Εξίσου σημαντικό χαρακτηρίζεται το δίκτυο πωλήσεων του Συνεταιρισμού το οποίο αποτελείται από συνεργαζόμενους Ασφαλιστικούς Διαμεσολαβητές (Ασφαλιστικούς Συμβούλους, Πράκτορες και Μεσίτες) με σημαντική διασπορά στην Ελληνική Επικράτεια. Το έτος 2017 λειτούργησε για δεύτερη χρονιά το Γραφείο Εξυπηρέτησης Ασφαλισμένων Δυτικής Κρήτης με έδρα τα Χανιά.

### Εταιρική Διακυβέρνηση

Ο Συνεταιρισμός, επιδιώκει να διασφαλίσει την ύπαρξη ενός πλέγματος κατάλληλων πολιτικών, διαδικασιών και δικλίδων ασφαλείας, ικανών να υποστηρίξουν τις απαιτήσεις διακυβέρνησης που υπαγορεύονται κατά κύριο λόγο από το κανονιστικό πλαίσιο και προσαρμόζονται στις ανάγκες του ακολουθώντας βέλτιστες πρακτικές της χρηματοπιστωτικής αγοράς.

Προκειμένου να επιτευχθεί το περιβάλλον αυτό, ο Συνεταιρισμός στηρίζεται στον προγραμματισμό, την οργανωτική δομή και το ανθρώπινο δυναμικό του. Συγκεκριμένα, διατηρεί και αναμορφώνει το οργανωτικό του σχήμα ώστε να καθιστά σαφή τη λειτουργική διάρθρωση των επιχειρηματικών του λειτουργιών και των αρμοδιοτήτων των στελεχών τους, αποσαφηνίζει την κατανομή και ιεράρχηση των καθηκόντων στις επιμέρους επιχειρησιακές μονάδες και τον συντονισμό μεταξύ τους.

Ειδικότερα, ο Συνεταιρισμός προσεγγίζει την εταιρική διακυβέρνηση υιοθετώντας τις ακόλουθες βασικές αρχές:



**Κουλτούρα ηθικής και δεοντολογίας:** Εμπιστοσύνη, καταλληλόλητα, ακεραιότητα, καλή φήμη, ευρωστία, διαφάνεια αποτελούν τον πυρήνα της προσέγγισης που υιοθετεί και ακολουθεί το Δ.Σ. αποδεικνύοντας έτσι τον καθορισμό του τόνου από την κορυφή. Η καλλιέργεια και η ενίσχυση των ηθικών αξιών σε όλες τις επιχειρηματικές λειτουργίες και δραστηριότητες του Συνεταιρισμού είναι προτεραιότητα του Δ.Σ. ώστε να διασφαλίζεται η φήμη του Συνεταιρισμού και η μεγιστοποίηση της οικονομικής του αξίας σε συνεχή βάση.

**Αφοσίωση:** Τα μέλη του Δ.Σ. αφιερώνουν τον απαραίτητο χρόνο για την επίβλεψη και την αντικειμενική αξιολόγηση των θεμάτων που αφορούν στον Συνεταιρισμό, παρέχοντας την απαραίτητη καθοδήγηση με κάθε τρόπο, ώστε να διασφαλίζονται τα συμφέροντα των ενδιαφερόμενων μερών. Για τον λόγο αυτό, το Δ.Σ. επιζητά συνεχώς να εγκαθιδρύσει και να ενισχύσει μία εταιρική κουλτούρα που στηρίζεται στην ακεραιότητα, ώστε οι αποφάσεις να λαμβάνονται αμερόληπτα και με δίκαιο τρόπο.

**Επίβλεψη της επιχειρηματικής στρατηγικής:** Τα μέλη του Δ.Σ. συμμετέχουν ενεργά στον καθορισμό της επιχειρηματικής στρατηγικής θέτοντας τους μακροχρόνιους στόχους, παρέχοντας συμβουλές, επισκοπώντας και εγκρίνοντας τα επιχειρηματικά πλάνα και σχέδια, τους προϋπολογιστικούς, χρηματοοικονομικούς και κεφαλαιακής διαχείρισης στόχους, και τέλος, επιβλέποντας τον τρόπο υλοποίησης και επίτευξης των στόχων.

**Επίβλεψη της επιχειρηματικής στρατηγικής:** Τα μέλη του Δ.Σ. συμμετέχουν ενεργά στον καθορισμό της επιχειρηματικής στρατηγικής, θέτοντας τους μακροχρόνιους στόχους, παρέχοντας συμβουλές, επισκοπώντας και εγκρίνοντας τα επιχειρηματικά πλάνα και σχέδια, τους προϋπολογιστικούς, χρηματοοικονομικούς και κεφαλαιακής διαχείρισης στόχους, και τέλος, επιβλέποντας τον τρόπο υλοποίησης και επίτευξης των στόχων.

**Επίβλεψη της στρατηγικής διαχείρισης κινδύνων:** Τα μέλη του Δ.Σ. έχουν ως προτεραιότητα την καλλιέργεια και τη διάχυση αρχών συνετούς διαχείρισης των κινδύνων σε κάθε επιχειρηματική λειτουργία. Για το σκοπό αυτό, επιβλέπουν το πλαίσιο διαχείρισης κινδύνων, διαμορφώνουν και εγκρίνουν τις πολιτικές και μεθοδολογίες που εφαρμόζονται για τη διαδικασία αναγνώρισης, αξιολόγησης, διαχείρισης και παρακολούθησης όλων των κινδύνων στους οποίους εκτίθεται ή ενδέχεται να αναλάβει ο Συνεταιρισμός. Επιπλέον, εγκρίνει τα συστήματα και παρακολουθεί την αποτελεσματικότητά τους, τα οποία ενσωματώνονται στις λειτουργίες του Συνεταιρισμού για τη διαχείριση των κινδύνων. Το Δ.Σ. έχει την ευθύνη να καθορίζει και να παρακολουθεί τη διάθεση ανάληψης κινδύνων, να εγκρίνει τα όρια ανοχής κινδύνων και να παρακολουθεί το γενικό προφίλ κινδύνων. Επιπλέον, επιδιώκει να διασφαλίζει ότι οι ενέργειες και οι αποφάσεις αποφέρουν την ανάλογη απόδοση σε σχέση με τους κινδύνους που αναλαμβάνονται, ώστε να δημιουργείται η

αναμενόμενη αξία για τα μέλη και να εξασφαλίζεται η Φερεγγυότητα σε όρους κεφαλαιακής επάρκειας.

**Ανεξαρτησία:** Η ανεξαρτησία είναι σημαντική για την εκπλήρωση των καθηκόντων των μελών του, και για το λόγο αυτό το Δ.Σ. θεσπίζει απαραίτητους μηχανισμούς διαχείρισης και αποτροπής σύγκρουσης συμφερόντων. Οι σχέσεις με τα πρόσωπα που ουσιαστικά διοικούν το Συνεταιρισμό, τα επιχειρηματικά συμφέροντα (συμπεριλαμβανομένων και στενών συγγενών) δηλώνονται και αξιολογούνται.

**Συνεχής Βελτίωση:** Το Δ.Σ., κατόπιν εισηγήσεων του Εποπτικού Συμβουλίου (Εφεξής “Ε.Σ.”) ή και με πρωτοβουλία του Μικτού Συμβουλίου (εφεξής “Μ.Σ.”), σε συνεχή και προκαθορισμένη βάση, εκτός και αν απαιτούν οι συνθήκες διαφορετικά, αναθεωρηθεί, επισκοπεί και προσαρμόζει ανάλογα το Πλαίσιο Εταιρικής Διακυβέρνησης.

**Υπευθυνότητα:** Το Δ.Σ. καθορίζει με σαφήνεια τις προσδοκίες και το πλαίσιο των αρμοδιοτήτων των μελών του, των Επιτροπών, των Βασικών λειτουργιών (δηλαδή αναλογιστική, διαχείριση κινδύνων, εσωτερικός έλεγχος και κανονιστική συμμόρφωση) και των προσώπων που ουσιαστικά διοικούν τον Συνεταιρισμό (δηλαδή των επιχειρηματικών μονάδων). Η διαφάνεια είναι βασική αρχή για τη συνετή εταιρική διακυβέρνηση και το Δ.Σ. επιδιώκει την ουσιαστική και εποικοδομητική επικοινωνία με τη Γενική Συνέλευση (εφεξής “Γ.Σ.”) των μελών, καθώς και τη σαφή, συνεπή και διαφανή δημοσιοποίηση των οικονομικών και εποπτικών καταστάσεων και αναφορών.

## Οργανόγραμμα

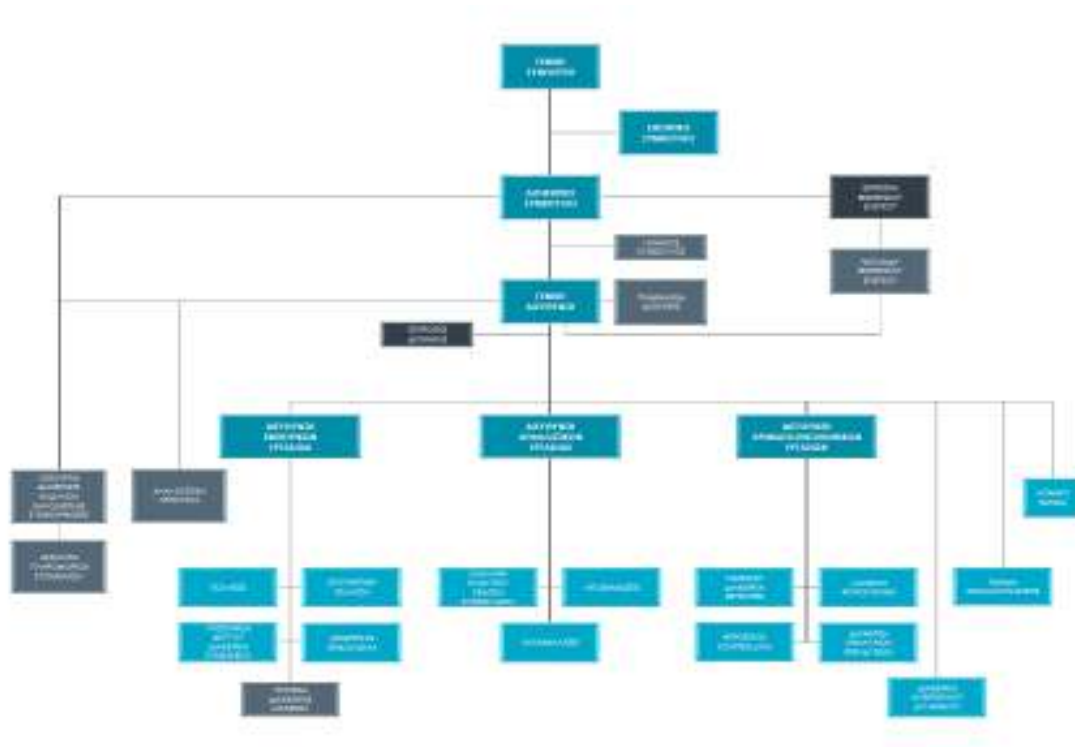

### Σύστημα Εσωτερικού Ελέγχου

Ο Συνεταιρισμός ως σύστημα εσωτερικού ελέγχου του χρησιμοποιεί τις τρεις γραμμές άμυνας που έχει συστήσει με στόχο την διασφάλιση της ορθότερης και αποτελεσματικότερης αναγνώρισης και διαχείρισης των κινδύνων που αφορούν την επιχειρηματική δραστηριότητά του. Ο σημαντικός μετριασμός των επιπτώσεων των κινδύνων του Συνεταιρισμού εξασφαλίζει την προστασία των ασφαλισμένων, των δικαιούχων αποζημίωσης και των συμφερόντων των εταίρων και των επενδυτών. Κάθε γραμμή άμυνας συμβάλλει σημαντικά στις επιχειρηματικές προσδοκίες, στόχους και στρατηγική του συνεταιρισμού σε θέματα του πεδίου ευθύνης της.

#### Πρώτη γραμμή άμυνας: Επιχειρηματικές Μονάδες/Διευθύνσεις

- κατέχουν την ιδιοκτησία των κινδύνων των εργασιών τους
- προσδιορίζουν τους λειτουργικούς κινδύνους του Συνεταιρισμού
- σχεδιάζουν, υιοθετούν και εφαρμόζουν διαδικασίες και ελέγχους για την διαχείριση τους
- διαχειρίζονται τον περιορισμό των επιπτώσεών

#### Δεύτερη γραμμή άμυνας: Βασικές Λειτουργίες

- παρέχουν ανεξάρτητη εποπτεία
- συμβάλουν στην ανάπτυξη των τρόπων διαχείρισης των κινδύνων και των επιπτώσεών τους

- συνεργάζονται με την πρώτη γραμμή άμυνας για την αναγνώριση και ορθή διαχείριση των λειτουργικών κινδύνων του Συνεταιρισμού
- διασφαλίζουν τη συμμόρφωση με το νόμο κανονιστικό και ρυθμιστικό πλαίσιο

#### **Τρίτη γραμμή άμυνας:** Εσωτερικός Έλεγχος

- παρέχει διαβεβαίωση για την εφαρμογή και τήρηση των αποφάσεων του συνεταιρισμού
- παρέχει συμβουλευτική συνδρομή για την βελτιστοποίηση διαδικασιών και λειτουργιών του συνεταιρισμού.

#### **Λειτουργία Εσωτερικού Ελέγχου**

Ο Συνεταιρισμός έχει συστήσει Λειτουργία Εσωτερικού Ελέγχου (εφεξής 'Λ.Ε.Ε.') η οποία αποτελείται από στελέχη με επαρκή κατάρτιση, που δεν είναι επιφορτισμένα με θέματα της καθημερινής διοίκησης και διαχείρισης του και είναι απαλλαγμένα, με ευθύνη της Επιτροπής Εσωτερικού Ελέγχου από σχέσεις και αρμοδιότητες που είναι δυνατό να υπονομεύσουν την ανεξαρτησία και αντικειμενικότητα για την έκφραση γνώμης τους.

Η Λειτουργία Εσωτερικού ως ανεξάρτητη, αντικειμενική, διαβεβαιωτική και συμβουλευτική δραστηριότητα του Συνεταιρισμού έχει για βασική αποστολή να προσθέτει αξία και να βελτιώνει τις λειτουργίες του Συνεταιρισμού καλύπτοντας χρηματοοικονομικούς, ασφαλιστικούς, λειτουργικούς κινδύνους καθώς και κινδύνους συμμόρφωσης και πληροφοριακών συστημάτων. Διενεργεί συστηματική, ανεξάρτητη και αντικειμενική αξιολόγηση του συστήματος εσωτερικού ελέγχου σε σχέση με την ύπαρξη, υιοθέτηση, συμμόρφωση και εφαρμογή :

- του συστήματος εσωτερικών δικλίδων ασφαλείας,
- του συστήματος διαχείρισης κινδύνων,
- του συστήματος διαχείρισης και διοίκησης,
- των επιχειρηματικών πολιτικών, πρότυπων και βέλτιστων πρακτικών
- του εφαρμοστέου νόμο κανονιστικού πλαισίου και τις βέλτιστες πρακτικές εταιρικής οργάνωσης,
- του συστήματος κατάλληλης γνωστοποίησης της απαραίτητης πληροφόρησης στους χρήστες των συναφών αναφορών.

και εκπληρώνει τους ακόλουθους αντικειμενικούς στόχους:

- τη βελτίωση της αξιοπιστίας και της αποτελεσματικότητας του συστήματος εσωτερικών δικλίδων ασφαλείας,
- την παρακολούθηση της υλοποίησης σχεδίου βελτιωτικών ενεργειών του συστήματος εσωτερικού ελέγχου
- τη διασφάλιση της αντικειμενικότητας και ανεξαρτησίας των στελεχών της λειτουργίας
- την υποβολή προκαθορισμένου πλαισίου αναφορών στην Ε.Ε.Ε

## ΧΡΗΜΑΤΟΟΙΚΟΝΟΜΙΚΕΣ ΚΑΤΑΣΤΑΣΕΙΣ 01.01.2017 - 31.12.2017

- την διαβεβαίωση της υποβολής των εσωτερικών και εξωτερικών αναφορών συμπεριλαμβανομένων ποιοτικών και ποσοτικών/χρηματοοικονομικών σύμφωνα με το σύστημα υποβολής εσωτερικών αναφορών.

Οι αρμοδιότητες της λειτουργίας εσωτερικού ελέγχου όπως αυτές περιγράφονται και στον κανονισμό λειτουργίας της, είναι οι ακόλουθες:

- κατάρτιση/αναθεώρηση ετήσιου προγράμματος εσωτερικού ελέγχου βάσει του οποίου διενεργούνται οι τακτικοί και έκτακτοι έλεγχοι και να το υποβάλλει στο Δ.Σ μέσω της Ε.Ε.Ε. για επισκόπηση και έγκριση,
- υιοθέτηση προσέγγισης βασισμένης στην αναγνώριση και αξιολόγηση των κινδύνων του Συνεταιρισμού, για την προτεραιοποίηση και πραγματοποίηση των εργασιών της,
- σύνταξη και υποβολή περιοδικών αναφορών στο Δ.Σ. μέσω της Ε.Ε.Ε. σχετικά με τη δραστηριότητα της και τα συμπεράσματα των ελέγχων που διενεργεί.,
- διενέργεια τακτικών ελέγχων σύμφωνα με το ετήσιο πρόγραμμα εσωτερικού ελέγχου καθώς και εκτάκτων ελέγχων έπειτα από ανάθεση από την Ε.Ε.Ε ή το Δ.Σ.,
- σύνταξη και υποβολή τρίμηνων περιοδικών αναφορών στο Δ.Σ. μέσω της Ε.Ε.Ε. σχετικά με τη δραστηριότητα της και τα συμπεράσματα των ελέγχων που διενεργεί., τις αξιολογήσεις των περιοχών ελέγχου και την ενημέρωση για την εξέλιξη των διενεργούμενων βελτιωτικών ενεργειών στις αποκλίσεις που τυχόν εμφανίζονται.

### Διαχείριση Ασφαλιστικών και Χρηματοοικονομικών Κινδύνων

#### Πλαίσιο Διαχείρισης Κινδύνων

Ο Γενικός Διευθυντής είναι αρμόδιος να επισκοπεί το Πλαίσιο Διαχείρισης Κινδύνων, και όπου κρίνεται απαραίτητο να προσλαμβάνει εξειδικευμένους συμβούλους έτσι ώστε να συνδράμει στο εποπτικό έργο του Δ.Σ. με:

- την παρακολούθηση της διαμόρφωσης και εφαρμογής πολιτικών και διαδικασιών διαχείρισης κινδύνων σχετικά με την αναγνώριση, αξιολόγηση, αποτίμηση, διαχείριση και παρακολούθηση αυτών, με προτεραιότητα στους κινδύνους που ο Συνεταιρισμός έχει ή ενδέχεται να έχει τη μεγαλύτερη έκθεση,
- τη διατύπωση προτάσεων για την ανάγκη αναθεώρησης της διάθεσης ανάληψης κινδύνων ώστε να συνδέεται με την επιχειρηματική στρατηγική,
- την αξιολόγηση του γενικού προφίλ κινδύνων και την τήρηση των ορίων ανοχής,
- την παρακολούθηση των πολιτικών και διαδικασιών για τον υπολογισμό των τεχνικών προβλέψεων,
- το συντονισμό της διαδικασίας διεξαγωγής αξιολόγησης ιδίων κινδύνων,
- την παρακολούθηση της συμμόρφωσης με τις εποπτικές απαιτήσεις,
- την παρακολούθηση της διαχείρισης των κεφαλαίων,

- την παρακολούθηση και αξιολόγηση της αποτελεσματικότητας της λειτουργίας Διαχείρισης Κινδύνων και Κανονιστικής Συμμόρφωσης και της Αναλογιστικής λειτουργίας.

### Ασφαλιστικός Κίνδυνος

Τα ασφαλιστήρια συμβόλαια που εκδίδει ο Συνεταιρισμός περιλαμβάνουν ασφαλιστικό κίνδυνο που αφορά στην πιθανότητα επέλευσης του ασφαλισμένου γεγονότος και της επακόλουθης ζημιάς. Ο κίνδυνος βασίζεται σε τυχαία γεγονότα και ως εκ τούτου θεωρείται απρόβλεπτος.

Ο Συνεταιρισμός επιχειρεί να μετριάξει τον ασφαλιστικό κίνδυνο μέσω της διασποράς του σε ένα πολυπληθές χαρτοφυλάκιο ασφαλιστηρίων συμβολαίων. Επίσης εφαρμόζει κατάλληλες πολιτικές ανάληψης κινδύνων και αντασφαλιστικές πολιτικές. Η τιμολογιακή πολιτική βασίζεται σε παραδοχές και εμπειρικά δεδομένα και λαμβάνονται υπόψη οι τρέχουσες συνθήκες της αγοράς. Στόχος του Συνεταιρισμού είναι να βασίσει περαιτέρω την τιμολογιακή πολιτική του και σε εξειδικευμένες στατιστικές και αναλογιστικές μελέτες.

### Πιστωτικός Κίνδυνος

Το μέγιστο ύψος της έκθεσης του Συνεταιρισμού σε πιστωτικό κίνδυνο αντανακλάται απο το ύψος του κάθε στοιχείου του ενεργητικού. Κύριοι αντισυμβαλλόμενοι στους οποίους ο Συνεταιρισμός είναι εκτεθειμένος σε πιστωτικό κίνδυνο είναι αφενός οι ασφαλισμένοι, εφόσον μπορεί να μην δύνανται να καταβάλλουν τα απαιτητά ποσά ασφαλιστρών, οι συνεργάτες, εφόσον μπορεί να μην δύνανται να αποδώσουν στον Συνεταιρισμό τα ήδη εκδοθέντα και εισπραγμένα για λογαριασμό του Συνεταιρισμού ασφάλιστρα και οι αντασφαλιστές, εφόσον δεν θα είναι σε θέση να καλύψουν την αναλογία τους επί των ασφαλιστικών αποζημιώσεων που θα έχουν ήδη καταβληθεί στους δικαιούχους.

Ο Συνεταιρισμός επιχειρεί να συνάπτει συναλλαγές με τρίτους που ικανοποιούν υψηλά επίπεδα πιστωτικής αξιοπιστίας.

### Κίνδυνος Ρευστότητας

Ο Συνεταιρισμός διαχειρίζεται τις χρηματορροές του με τρόπο που να διασφαλίζονται συνεχώς επαρκή ρευστά διαθέσιμα.

### Κίνδυνος Αγοράς

Ο κίνδυνος αγοράς αφορά στην πιθανότητα απωλειών λόγω μεταβολής στο επίπεδο ή στην μεταβλητότητα των τιμών αγοράς, όπως είναι οι τιμές των μετοχών, επιτοκίων και συναλλαγματικών διαφορών. Ο Συνεταιρισμός μετρά τον κίνδυνο αγοράς μέσω της μονάδας διαχείρισης κινδύνων.

### Κίνδυνος Συγκέντρωσης

Ο Συνεταιρισμός διαχειρίζεται τον κίνδυνο συγκέντρωσης με την διαφοροποίηση του χαρτοφυλακίου ασφαλιστηρίων συμβολαίων και με την σύναψη αντασφαλιστικών συμβάσεων.

### Λειτουργικός Κίνδυνος

Ο λειτουργικός κίνδυνος αφορά στις περιπτώσεις που οι εσωτερικές διαδικασίες καθώς και τα συστήματα του Συνεταιρισμού δεν λειτουργούν με συνέπεια την δημιουργία ποσοτικών και ποιοτικών ζημιών. Ο Συνεταιρισμός μέσω της δημιουργίας επαρκούς μηχανισμού εσωτερικού ελέγχου και αναφορών, είναι στην διαδικασία εντοπισμού, αξιολόγησης, διαχείρισης και καταγραφής του λειτουργικού κινδύνου. Ταυτόχρονα ενισχύει την λειτουργία του Εσωτερικού Ελέγχου με την συνεχή εκπαίδευση του Υπευθύνου της Μονάδας Εσωτερικού Ελέγχου και την βελτίωση του ελεγκτικού πλαισίου με την συνεργασία ανεξάρτητου εξωτερικού συμβούλου.

### Γεγονότα μετά την ημερομηνία ισολογισμού

Μέχρι την ημερομηνία υποβολής της Έκθεσης αυτής δεν έχει συμβεί κανένα άλλο γεγονός, που θα μπορούσε να επηρεάσει σημαντικά την οικονομική θέση και την πορεία του Συνεταιρισμού.

### Προοπτικές για το 2018

Η επιτυχής ολοκλήρωση του τρίτου προγράμματος Δημοσιονομικής Προσαρμογής τον Αύγουστο του 2018 θα σηματοδοτήσει το τέλος μιας μακράς περιόδου ύφεσης και μπορεί, υπό προϋποθέσεις, να αποδειχθεί αφετηρία διατηρήσιμης ανάπτυξης. Ο ρυθμός αύξησης του ΑΕΠ αναμένεται να διαμορφωθεί σε 2,4% και 2,5% το 2018 και το 2019 αντίστοιχα, σύμφωνα με την Έκθεση του Διοικητή της Τράπεζας της Ελλάδος για το 2017. Για να συμβούν όμως αυτά, πρέπει πρώτα να αντιμετωπιστούν οι υφιστάμενες εκκρεμότητες, να εφαρμοστούν τα μέτρα που συμφωνήθηκαν στην τρίτη αξιολόγηση και να γίνει επαρκής προετοιμασία για την έγκαιρη ολοκλήρωση της τέταρτης και τελευταίας αξιολόγησης. Οι εξελίξεις αυτές αναμένεται να οδηγήσουν σταδιακά στην επάνοδο του Ελληνικού Δημοσίου στις διεθνείς κεφαλαιαγορές, στην αποκατάσταση της εμπιστοσύνη προς την Ελληνική οικονομία και στην επιτάχυνση της άρσης των περιορισμών στην κίνηση κεφαλαίων.

Με βάση τα ανωτέρω, οι προσδοκίες για την προοπτική της ασφαλιστικής αγοράς είναι θετικές. Έχοντας καταφέρει να προσαρμοστεί στις νέες συνθήκες, διαφαίνεται ότι ο ασφαλιστικός κλάδος είναι έτοιμος να πετύχει ανάπτυξη και να δημιουργήσει αξία για όλα τα εμπλεκόμενα μέρη, ασφαλισμένους, ασφαλιστές, εργαζόμενους, μετόχους, κοινωνία.

Στη χρήση 2018, ο Συνεταιρισμός εκτιμάται ότι θα συνεχίσει να λειτουργεί με θετικές προοπτικές εκμεταλλευόμενος το προαναφερόμενο κλίμα που δημιουργείται στην Ελληνική Οικονομία. Η θετική προοπτική αφορά αφενός στην διατήρηση της κυρίαρχης θέσης του στον τομέα ασφάλισης που δραστηριοποιείται και αφετέρου στην εξασφάλιση σταθερής κερδοφορίας και περαιτέρω ενίσχυσης της κεφαλαιακής του επάρκειας. Παράλληλα, στοχεύει να συνεχίσει να προσφέρει καινοτόμες λύσεις για τους ασφαλισμένους - μέλη του, προσαρμοσμένες στις απαιτήσεις τους, παρέχοντας υψηλό

#### ΧΡΗΜΑΤΟΟΙΚΟΝΟΜΙΚΕΣ ΚΑΤΑΣΤΑΣΕΙΣ 01.01.2017 - 31.12.2017

επιπέδου υπηρεσίες, προχωρώντας σε επιπλέον λειτουργική ανάπτυξη, αξιοποιώντας αποτελεσματικά τους ανθρώπινους πόρους του.

Ο Συνεταιρισμός αναμένει εντός του 2018, την ολοκλήρωση, χωρίς περαιτέρω καθυστέρηση, της διαδικασίας υποβολής φακέλου αδειοδότησης του από την Εποπτική Αρχή και για άλλους πλην Αστικής Ευθύνης Αυτοκινήτων, Κλάδους Ασφάλισης γεγονός που, σύμφωνα με το εγκεκριμένο επιχειρηματικό πλάνο, θα ενισχύσει περαιτέρω την παραγωγική του βάση και μέσω της λελογισμένης ανάπτυξης την κεφαλαιακή επάρκεια και κατ' επέκταση φερεγγυότητα του.

Για το 2018 τέλος, ο Συνεταιρισμός προετοιμάζεται δυναμικά για την εναρμόνισή του με το νέο κανονιστικό πλαίσιο GDPR και την οδηγία IDD, προσαρμόζοντας αντίστοιχα την κουλτούρα του, τις δομές και διαδικασίες του καθώς και τα μηχανογραφικά συστήματα με απόλυτο προσανατολισμό στον ασφαλισμένο ενώ παράλληλα αναμένεται να ξεκινήσει την διαδικασία εκπόνησης μελέτης για τον προσδιορισμό της επίπτωσης που θα επιφέρει η υιοθέτηση του Δ.Π.Χ.Α 17.

#### Τα Μέλη του Διοικητικού Συμβουλίου

Θεόδωρος - Βασίλειος Καραμήτρος	Πρόεδρος , Εκτελεστικό Μέλος
Αριστείδης Μαρίνης	Αντιπρόεδρος , Μη Εκτελεστικό Μέλος
Κωνσταντίνος Παπαδάκης	Γενικός Γραμματέας , Μη Εκτελεστικό Μέλος
Ευστάθιος Βασιλειάδης	Ταμίας , Μη Εκτελεστικό Μέλος
Ηλίας Κακαγιάς	Μη Εκτελεστικό Μέλος
Βασίλειος Μαρούλης	Μη Εκτελεστικό Μέλος
Ευάγγελος Τσόκας	Μη Εκτελεστικό Μέλος

Αθήνα, 10 Αυγούστου 2018

Ο Πρόεδρος του Δ.Σ.

Θεόδωρος - Βασίλειος Καραμήτρος





ΧΡΗΜΑΤΟΟΙΚΟΝΟΜΙΚΕΣ ΚΑΤΑΣΤΑΣΕΙΣ 01.01.2017 - 31.12.2017

## ΕΚΘΕΣΗ ΑΝΕΞΑΡΤΗΤΟΥ ΟΡΚΩΤΟΥ ΕΛΕΓΚΤΗ ΛΟΓΙΣΤΗ

Προς τα μέλη του Συνεταιρισμού της Γενικής Πανελλαδικής Συν.Π.Ε. Αλληλασφάλισης Ιδιοκτητών Λεωφορείων

### Έκθεση Ελέγχου επί των Εταιρικών και Ενοποιημένων Οικονομικών Καταστάσεων

#### Γνώμη

Έχουμε ελέγξει τις συνημμένες εταιρικές και ενοποιημένες οικονομικές καταστάσεις του Συνεταιρισμού «Γενική Πανελλαδική Συν.Π.Ε. Αλληλασφάλισης Ιδιοκτητών Λεωφορείων (ο «Συνεταιρισμός»)), οι οποίες αποτελούνται από την εταιρική και ενοποιημένη κατάσταση χρηματοοικονομικής θέσης της 31<sup>ης</sup> Δεκεμβρίου 2017, τις εταιρικές και ενοποιημένες καταστάσεις συνολικού εισοδήματος, μεταβολών ιδίων κεφαλαίων και ταμειακών ροών της χρήσεως που έληξε την ημερομηνία αυτή, καθώς και περίληψη σημαντικών λογιστικών αρχών και μεθόδων και λοιπές επεξηγηματικές πληροφορίες.

Κατά τη γνώμη μας, οι συνημμένες εταιρικές και ενοποιημένες οικονομικές καταστάσεις παρουσιάζουν εύλογα, από κάθε ουσιώδη άποψη, την οικονομική θέση του Συνεταιρισμού «Γενικής Πανελλαδικής Συν.Π.Ε. Αλληλασφάλισης Ιδιοκτητών Λεωφορείων» και της θυγατρικής αυτού (ο Όμιλος) κατά την 31<sup>η</sup> Δεκεμβρίου 2017, τη χρηματοοικονομική τους επίδοση και τις ενοποιημένες ταμειακές τους ροές για τη χρήση που έληξε την ημερομηνία αυτή σύμφωνα με τα Διεθνή Πρότυπα Χρηματοοικονομικής Αναφοράς, όπως αυτά έχουν υιοθετηθεί από την Ευρωπαϊκή Ένωση.

#### Βάση γνώμης

Διενεργήσαμε τον έλεγχο μας σύμφωνα με τα Διεθνή Πρότυπα Ελέγχου (ΔΠΕ) όπως αυτά έχουν ενσωματωθεί στην Ελληνική Νομοθεσία. Οι ευθύνες μας, σύμφωνα με τα πρότυπα αυτά περιγράφονται περαιτέρω στην παράγραφο της έκθεσής μας «Ευθύνες ελεγκτή για τον έλεγχο των εταιρικών και ενοποιημένων οικονομικών καταστάσεων». Είμαστε ανεξάρτητοι από την Εταιρεία και την ενοποιούμενη θυγατρική της καθ' όλη τη διάρκεια του διορισμού μας σύμφωνα με τον Κώδικα Δεοντολογίας για Επαγγελματίες Ελεγκτές του Συμβουλίου Διεθνών Προτύπων Δεοντολογίας Ελεγκτών, όπως αυτός έχει ενσωματωθεί στην Ελληνική Νομοθεσία και τις απαιτήσεις δεοντολογίας που σχετίζονται με τον έλεγχο των εταιρικών και ενοποιημένων οικονομικών καταστάσεων στην Ελλάδα και έχουμε εκπληρώσει τις δεοντολογικές μας υποχρεώσεις σύμφωνα με τις απαιτήσεις της ισχύουσας νομοθεσίας και του προαναφερόμενου Κώδικα Δεοντολογίας. Πιστεύουμε ότι τα ελεγκτικά τεκμήρια που έχουμε αποκτήσει είναι επαρκή και κατάλληλα να παρέχουν βάση για τη γνώμη μας.

### Σημαντικότερα θέματα ελέγχου

Τα σημαντικότερα θέματα ελέγχου είναι εκείνα τα θέματα που, κατά την επαγγελματική μας κρίση, ήταν εξέχουσας σημασίας στον έλεγχό μας επί των εταιρικών και ενοποιημένων οικονομικών καταστάσεων της τρέχουσας χρήσεως. Τα θέματα αυτά και οι σχετιζόμενοι κίνδυνοι ουσιώδους ανακρίβειας αντιμετωπίστηκαν στο πλαίσιο του ελέγχου των εταιρικών και ενοποιημένων οικονομικών καταστάσεων ως σύνολο, για τη διαμόρφωση της γνώμης μας επί αυτών και δεν εκφέρουμε ξεχωριστή γνώμη για τα θέματα αυτά.

#### Σημαντικότερο θέμα ελέγχου

#### Αντιμετώπιση ελεγκτικού θέματος

##### Ασφαλιστικές προβλέψεις εκκρεμών ζημιών

Όπως παρουσιάζεται στη σημείωση 5.17 των οικονομικών καταστάσεων, το υπόλοιπο των ασφαλιστικών προβλέψεων εκκρεμών ζημιών και λοιπών ασφαλιστικών προβλέψεων ασφαλίσεων ζημιών του Ομίλου και της Εταιρείας την 31η Δεκεμβρίου 2017 ανέρχεται σε ποσό €1.928 χιλ. και 679 χιλ. περίπου αντίστοιχα.

Οι ασφαλιστικές προβλέψεις της Εταιρείας επιμετρώνται με βάση το ΔΠΧΑ 4. Το ύψος της εκτιμώμενης πρόβλεψης προσδιορίζεται με βάση τις διαθέσιμες πληροφορίες την ημερομηνία σύνταξης των οικονομικών καταστάσεων, όπως πραγματογνωμοσύνες, ιατρικές εκθέσεις και δικαστικές αποφάσεις.

Λόγω της σημαντικότητας της αξίας του παραπάνω κονδυλίου, της υποκειμενικότητας των παραδοχών της Διοίκησης και τις σημαντικές κρίσεις και εκτιμήσεις αυτής για τον προσδιορισμό του ύψους της πρόβλεψης, θεωρούμε ότι η εκτίμηση των ασφαλιστικών προβλέψεων είναι ένα εκ των σημαντικότερων θεμάτων του ελέγχου μας.

Οι γνωστοποιήσεις του Ομίλου και της Εταιρείας

Η προσέγγιση του ελέγχου μας έγινε με βάση τον ελεγκτικό κίνδυνο και περιλαμβάνει, μεταξύ άλλων, τη διενέργεια των ακόλουθων βασικών διαδικασιών:

- Κατανοήσαμε την πολιτική αποθεματοποίησης της Εταιρείας και της διαδικασίας καταγραφής των εκκρεμών ζημιών.
- Ελέγξαμε, σε δειγματοληπτική βάση, φακέλους ζημιών ώστε να αποκτήσουμε τεκμήρια για την ακρίβεια και την πληρότητα των δεδομένων που χρησιμοποιήθηκαν.
- Ελέγξαμε, σε δειγματοληπτική βάση, το κατά πόσο η εκτίμηση της υποχρέωσης έχει διενεργηθεί με βάση τα πιο πρόσφατα διαθέσιμα στοιχεία, καθώς και τη συνέπεια αυτών των εκτιμήσεων.
- Λάβαμε υπόψη τις μεταβολές των αποθεμάτων που σχετίζονται με ζημιές που συνέβησαν στις προηγούμενες χρήσεις για να αξιολογήσουμε το εύλογο των εκτιμήσεων, καθώς και τη συνέπεια της μεθοδολογίας που χρησιμοποιήθηκε.
- Εξετάσαμε την τάση της διαχρονικής εξέλιξης των ζημιών.
- Αξιολογήσαμε την επάρκεια και την καταλληλότητα των σχετικών

αναφορικά με τη λογιστική πολιτική που εφαρμόζεται καθώς και τις κρίσεις και εκτιμήσεις που χρησιμοποιήθηκαν περιλαμβάνονται στις σημειώσεις 2.14, 2.15 και 5.17 των Οικονομικών Καταστάσεων.

#### **Άλλες πληροφορίες**

Η διοίκηση είναι υπεύθυνη για τις άλλες πληροφορίες. Οι άλλες πληροφορίες περιλαμβάνονται στην Έκθεση Διαχείρισης του Διοικητικού Συμβουλίου, για την οποία γίνεται σχετική αναφορά στην «Έκθεση επί Άλλων Νομικών και Κανονιστικών Απαιτήσεων» και στις Δηλώσεις των Μελών του Διοικητικού Συμβουλίου, αλλά δεν περιλαμβάνουν τις οικονομικές καταστάσεις και την έκθεση ελέγχου επί αυτών.

Η γνώμη μας επί των εταιρικών και ενοποιημένων οικονομικών καταστάσεων δεν καλύπτει τις άλλες πληροφορίες και δεν εκφράζουμε με τη γνώμη αυτή οποιασδήποτε μορφής συμπέρασμα διασφάλισης επί αυτών.

Σε σχέση με τον έλεγχό μας επί των εταιρικών και ενοποιημένων οικονομικών καταστάσεων, η ευθύνη μας είναι να αναγνώσουμε τις άλλες πληροφορίες και, με τον τρόπο αυτό, να εξετάσουμε εάν οι άλλες πληροφορίες είναι ουσιωδώς ασυνεπείς με τις εταιρικές και ενοποιημένες οικονομικές καταστάσεις ή τις γνώσεις που αποκτήσαμε κατά τον έλεγχο ή αλλιώς φαίνεται να είναι ουσιωδώς εσφαλμένες. Εάν, με βάση τις εργασίες που έχουμε εκτελέσει, καταλήξουμε στο συμπέρασμα ότι υπάρχει ουσιώδες σφάλμα σε αυτές τις άλλες πληροφορίες, είμαστε υποχρεωμένοι να αναφέρουμε το γεγονός αυτό. Δεν έχουμε τίποτα να αναφέρουμε σχετικά με το θέμα αυτό.

#### **Ευθύνες της διοίκησης και των υπευθύνων για τη διακυβέρνηση επί των εταιρικών και ενοποιημένων οικονομικών καταστάσεων**

Η διοίκηση έχει την ευθύνη για την κατάρτιση και εύλογη παρουσίαση των εταιρικών και ενοποιημένων οικονομικών καταστάσεων σύμφωνα με τα ΔΠΧΑ όπως αυτά έχουν υιοθετηθεί από την Ευρωπαϊκή Ένωση, όπως και για εκείνες τις δικλίδες εσωτερικού ελέγχου που η διοίκηση καθορίζει ως απαραίτητες, ώστε να καθίσταται δυνατή η κατάρτιση των εταιρικών και ενοποιημένων οικονομικών καταστάσεων απαλλαγμένων από ουσιώδες σφάλμα, που οφείλεται είτε σε απάτη είτε σε λάθος.

Κατά την κατάρτιση των εταιρικών και ενοποιημένων οικονομικών καταστάσεων, η διοίκηση είναι υπεύθυνη για την αξιολόγηση της ικανότητας της Εταιρείας και του Ομίλου να συνεχίσουν τη δραστηριότητά τους, γνωστοποιώντας όπου συντρέχει τέτοια περίπτωση, τα θέματα που σχετίζονται με τη συνεχιζόμενη δραστηριότητα και τη χρήση της λογιστικής βάσης της συνεχιζόμενης δραστηριότητας, εκτός και εάν η διοίκηση είτε προτίθεται να ρευστοποιήσει την Εταιρεία και τον

Όμιλο ή να διακόψει τη δραστηριότητά τους ή δεν έχει άλλη ρεαλιστική εναλλακτική επιλογή από το να προχωρήσει σ αυτές τις ενέργειες.

Η Επιτροπή Ελέγχου (άρθ. 44 ν.4449/2017) της Εταιρείας έχει την ευθύνη εποπτείας της διαδικασίας χρηματοοικονομικής αναφοράς της Εταιρείας και του Ομίλου.

### **Ευθύνες ελεγκτή για τον έλεγχο των εταιρικών και ενοποιημένων οικονομικών καταστάσεων**

Οι στόχοι μας είναι να αποκτήσουμε εύλογη διασφάλιση για το κατά πόσο οι εταιρικές και ενοποιημένες οικονομικές καταστάσεις, στο σύνολο τους, είναι απαλλαγμένες από ουσιώδες σφάλμα, που οφείλεται είτε σε απάτη είτε σε λάθος και να εκδώσουμε έκθεση ελεγκτή, η οποία περιλαμβάνει τη γνώμη μας. Η εύλογη διασφάλιση συνιστά διασφάλιση υψηλού επιπέδου, αλλά δεν είναι εγγύηση ότι ο έλεγχος που διενεργείται σύμφωνα με τα ΔΠΕ, όπως αυτά έχουν ενσωματωθεί στην Ελληνική Νομοθεσία, θα εντοπίζει πάντα ένα ουσιώδες σφάλμα, όταν αυτό υπάρχει. Σφάλματα δύναται να προκύψουν από απάτη ή από λάθος και θεωρούνται ουσιώδη όταν, μεμονωμένα ή αθροιστικά, θα μπορούσε εύλογα να αναμένεται ότι θα επηρέαζαν τις οικονομικές αποφάσεις των χρηστών, που λαμβάνονται με βάση αυτές τις εταιρικές και ενοποιημένες οικονομικές καταστάσεις.

Ως καθήκον του ελέγχου, σύμφωνα με τα ΔΠΕ όπως αυτά έχουν ενσωματωθεί στην Ελληνική Νομοθεσία, ασκούμε επαγγελματική κρίση και διατηρούμε επαγγελματικό σκεπτικισμό καθ' όλη τη διάρκεια του ελέγχου. Επίσης:

- Εντοπίζουμε και αξιολογούμε τους κινδύνους ουσιώδους σφάλματος στις εταιρικές και ενοποιημένες οικονομικές καταστάσεις, που οφείλεται είτε σε απάτη είτε σε λάθος, σχεδιάζοντας και διενεργώντας ελεγκτικές διαδικασίες που ανταποκρίνονται στους κινδύνους αυτούς και αποκτούμε ελεγκτικά τεκμήρια που είναι επαρκή και κατάλληλα για να παρέχουν βάση για την γνώμη μας. Ο κίνδυνος μη εντοπισμού ουσιώδους σφάλματος που οφείλεται σε απάτη είναι υψηλότερος από αυτόν που οφείλεται σε λάθος, καθώς η απάτη μπορεί να εμπεριέχει συμπαιγνία, πλαστογραφία, εσκεμμένες παραλείψεις, ψευδείς διαβεβαιώσεις ή παράκαμψη των δικλίδων εσωτερικού ελέγχου.
- Κατανοούμε τις δικλίδες εσωτερικού ελέγχου που σχετίζονται με τον έλεγχο, με σκοπό το σχεδιασμό ελεγκτικών διαδικασιών κατάλληλων για τις περιστάσεις, αλλά όχι με σκοπό την διατύπωση γνώμης επί της αποτελεσματικότητας των δικλίδων εσωτερικού ελέγχου της Εταιρείας και του Ομίλου.
- Αξιολογούμε την καταλληλότητα των λογιστικών αρχών και μεθόδων που χρησιμοποιήθηκαν και το εύλογο των λογιστικών εκτιμήσεων και των σχετικών γνωστοποιήσεων που έγιναν από τη Διοίκηση.
- Αποφαινόμαστε για την καταλληλότητα της χρήσης από τη διοίκηση της λογιστικής βάσης της συνεχιζόμενης δραστηριότητας και με βάση τα ελεγκτικά τεκμήρια που αποκτήθηκαν για το εάν υπάρχει ουσιώδης αβεβαιότητα σχετικά με γεγονότα ή συνθήκες που μπορεί να υποδηλώνουν ουσιώδη αβεβαιότητα ως προς την ικανότητα της Εταιρείας και του Ομίλου να συνεχίσουν τη δραστηριότητά τους. Εάν συμπεράνουμε ότι υφίσταται ουσιώδης αβεβαιότητα, είμαστε υποχρεωμένοι στην έκθεση ελεγκτή να επιστήσουμε την προσοχή στις σχετικές γνωστοποιήσεις των εταιρικών και ενοποιημένων οικονομικών καταστάσεων ή εάν αυτές οι γνωστοποιήσεις είναι ανεπαρκείς να

διαφοροποιήσουμε τη γνώμη μας. Τα συμπεράσματά μας βασίζονται σε ελεγκτικά τεκμήρια που αποκτώνται μέχρι την ημερομηνία της έκθεσης ελεγκτή. Ωστόσο, μελλοντικά γεγονότα ή συνθήκες ενδέχεται να έχουν ως αποτέλεσμα η Εταιρεία και ο Όμιλος να παύσουν να λειτουργούν ως συνεχιζόμενη δραστηριότητα.

- Αξιολογούμε τη συνολική παρουσίαση, τη δομή και το περιεχόμενο των εταιρικών και ενοποιημένων οικονομικών καταστάσεων, συμπεριλαμβανομένων των γνωστοποιήσεων, καθώς και το κατά πόσο οι εταιρικές και ενοποιημένες οικονομικές καταστάσεις απεικονίζουν τις υποκείμενες συναλλαγές και τα γεγονότα με τρόπο που επιτυγχάνεται η εύλογη παρουσίαση.
- Συλλέγουμε επαρκή και κατάλληλα ελεγκτικά τεκμήρια αναφορικά με την χρηματοοικονομική πληροφόρηση των οντοτήτων ή των επιχειρηματικών δραστηριοτήτων εντός του Ομίλου για την έκφραση γνώμης επί των εταιρικών και ενοποιημένων οικονομικών καταστάσεων. Είμαστε υπεύθυνοι για την καθοδήγηση, την επίβλεψη και την εκτέλεση του ελέγχου της Εταιρείας και των θυγατρικών της. Παραμένουμε αποκλειστικά υπεύθυνοι για την ελεγκτική μας γνώμη.

Μεταξύ άλλων θεμάτων, κοινοποιούμε στους υπεύθυνους για τη διακυβέρνηση, το σχεδιαζόμενο εύρος και το χρονοδιάγραμμα του ελέγχου, καθώς και σημαντικά ευρήματα του ελέγχου, συμπεριλαμβανομένων όποιων σημαντικών ελλείψεων στις δικλίδες εσωτερικού ελέγχου εντοπίζουμε κατά τη διάρκεια του ελέγχου μας.

Επιπλέον, δηλώνουμε προς τους υπεύθυνους για τη διακυβέρνηση ότι έχουμε συμμορφωθεί με τις σχετικές απαιτήσεις δεοντολογίας περί ανεξαρτησίας και γνωστοποιούμε προς αυτούς όλες τις σχέσεις και άλλα θέματα που μπορεί εύλογα να θεωρηθεί ότι επηρεάζουν την ανεξαρτησία μας και τα σχετικά μέτρα προστασίας, όπου συντρέχει περίπτωση.

Από τα θέματα που γνωστοποιήθηκαν στους υπεύθυνους για τη διακυβέρνηση, καθορίζουμε τα θέματα εκείνα που ήταν εξέχουσας σημασίας για τον έλεγχο των εταιρικών και ενοποιημένων οικονομικών καταστάσεων της τρέχουσας περιόδου και ως εκ τούτου αποτελούν τα σημαντικότερα θέματα ελέγχου.

### **Έκθεση επί Άλλων Νομικών και Κανονιστικών Απαιτήσεων**

#### **1. Έκθεση Διαχείρισης Διοικητικού Συμβουλίου**

Λαμβάνοντας υπόψη ότι η διοίκηση έχει την ευθύνη για την κατάρτιση της Έκθεσης Διαχείρισης του Διοικητικού Συμβουλίου, κατ' εφαρμογή των διατάξεων της παραγράφου 5 του άρθρου 2 του Ν. 4336/2015 (μέρος Β), σημειώνουμε ότι:

- α) Κατά τη γνώμη μας η Έκθεση Διαχείρισης του Διοικητικού Συμβουλίου έχει καταρτισθεί σύμφωνα με τις ισχύουσες νομικές απαιτήσεις των άρθρων 43α και 107Α του κ.ν. 2190/1920 και το περιεχόμενο αυτής αντιστοιχεί με τις συνημμένες οικονομικές καταστάσεις της χρήσης που έληξε την 31/12/2017.



ΧΡΗΜΑΤΟΟΙΚΟΝΟΜΙΚΕΣ ΚΑΤΑΣΤΑΣΕΙΣ 01.01.2017 - 31.12.2017

β) Με βάση τη γνώση που αποκτήσαμε κατά το έλεγχό μας, για τον Συνεταιρισμό «Γενική Πανελλαδική Συν.Π.Ε. Αλληλασφάλισης Ιδιοκτητών Λεωφορείων» και το περιβάλλον του, δεν έχουμε εντοπίσει ουσιώδεις ανακρίβειες στην Έκθεση Διαχείρισης του Διοικητικού της Συμβουλίου.

## 2. Συμπληρωματική Έκθεση προς την Επιτροπή Ελέγχου

Η γνώμη μας επί των συνημμένων εταιρικών και ενοποιημένων οικονομικών καταστάσεων είναι συνεπής με τη Συμπληρωματική Έκθεσή μας προς την Επιτροπή Ελέγχου της Εταιρείας, που προβλέπεται από το άρθρο 11 του κανονισμού της Ευρωπαϊκής Ένωσης (ΕΕ) αριθ. 537/2014.

## 3. Παροχή Μη Ελεγκτικών Υπηρεσιών

Δεν παρείχαμε στην Εταιρεία και την θυγατρική της μη ελεγκτικές υπηρεσίες που απαγορεύονται σύμφωνα με το άρθρο 5 του κανονισμού της Ευρωπαϊκής Ένωσης (ΕΕ) αριθ. 537/2014 ή λοιπές επιτρεπόμενες μη ελεγκτικές υπηρεσίες.

## 4. Διορισμός Ελεγκτή

Διοριστήκαμε για πρώτη φορά ως Ορκωτοί Ελεγκτές Λογιστές της Εταιρείας με την από 30/06/2015 απόφαση της ετήσιας τακτικής γενικής συνέλευσης των μελών του Συνεταιρισμού. Έκτοτε ο διορισμός μας έχει αδιαλείπτως ανανεωθεί για μια συνολική περίοδο 4 ετών με βάση τις κατ' έτος λαμβανόμενες αποφάσεις της τακτικής γενικής συνέλευσης των μελών.



BDO Ορκωτοί Ελεγκτές Α.Ε.  
Λ. Μεσογείων 449, Αγ. Παρασκευή  
ΑΜ ΣΟΕΛ: 173

Αγ. Παρασκευή, 20 Αυγούστου 2018  
Ο Ορκωτός Ελεγκτής Λογιστής

Ιωάννης Β. Καλογερόπουλος  
ΑΜ/ΣΟΕΛ: 10741

ΧΡΗΜΑΤΟΟΙΚΟΝΟΜΙΚΕΣ ΚΑΤΑΣΤΑΣΕΙΣ 01.01.2017 - 31.12.2017

**ΚΑΤΑΣΤΑΣΗ ΟΙΚΟΝΟΜΙΚΗΣ ΘΕΣΗΣ**

(Ποσά σε Ευρώ)

ΚΑΤΑΣΤΑΣΗ ΟΙΚΟΝΟΜΙΚΗΣ ΘΕΣΗΣ	ΚΑΤΑΣΤΑΣΗ ΟΙΚΟΝΟΜΙΚΗΣ ΘΕΣΗΣ				
	Σημ.	31/12/2017	31/12/2016	31/12/2017	31/12/2016
				<b>ΟΜΙΛΟΣ</b>	<b>ΣΥΝΕΤΑΙΡΙΣΜΟΣ</b>
<b>ΕΝΕΡΓΗΤΙΚΟ</b>					
Ιδιοχρησιμοποιούμενα ενσώματα πάγια στοιχεία	5.1	1.571.849	1.106.501	1.560.130	1.096.230
Επενδύσεις σε ακίνητα	5.2	246.000	246.000	246.000	246.000
Άυλα περιουσιακά στοιχεία	5.3	320.451	233.524	290.553	223.524
Επενδύσεις σε θυγατρικές επιχειρήσεις	5.4	0	0	60.000	60.000
Επενδύσεις σε ανωτεροβάθμιο αλληλασφαλιστικό συνεταιρισμό	5.5	586.968	336.168	586.968	336.168
Αναβαλλόμενες φορολογικές απαιτήσεις	5.6	28.718	84.078	27.517	84.055
Αξιόγραφα διαθεσίμων προς πώληση επενδύσεων	5.7	4.946.120	4.728.984	4.946.120	4.728.984
Χρηματοοικονομικά στοιχεία στην εύλογη αξία μέσω αποτελεσμάτων	5.8	118.286	76.042	118.286	76.042
Απαιτήσεις από αντισταθμιστικές δραστηριότητες	5.9	1.738.488	1.435.770	1.738.488	1.435.770
Απαιτήσεις από ασφαλισμένους & λοιπές απαιτήσεις	5.10	3.083.955	2.779.331	2.913.952	2.733.196
Ταμείο και ταμειακά ισοδύναμα	5.11	3.139.229	2.747.052	3.127.182	2.714.359
Προμήθειες και άλλα έξοδα παραγωγής επομένων χρήσεων	5.12	584.684	370.365	584.684	370.365
<b>Σύνολο περιουσιακών στοιχείων</b>		<b>16.364.748</b>	<b>14.140.708</b>	<b>16.199.880</b>	<b>14.104.695</b>
<b>ΙΔΙΑ ΚΕΦΑΛΑΙΑ ΚΑΙ ΥΠΟΧΡΕΩΣΕΙΣ</b>					
Συνεταιρικό κεφάλαιο	5.13	1.970.976	1.642.663	1.970.976	1.642.663
Διαφορά από έκδοση υπέρ το άρτιο		307.732	307.732	307.732	307.732
Λοιπά αποθεματικά	5.14	2.278.518	1.961.547	2.280.855	1.961.547
Αποτελέσματα εις νέον		5.676.838	5.128.085	5.686.219	5.127.296
<b>Σύνολο Ιδίων Κεφαλαίων (α)</b>		<b>10.234.065</b>	<b>9.040.026</b>	<b>10.245.783</b>	<b>9.039.237</b>
Υποχρεώσεις προς ασφαλιστές, πράκτορες και συνεργάτες πωλήσεων		156.423	31.045	0	0
Υποχρεώσεις αντισταθμιστικών δραστηριοτήτων		594.505	0	594.505	0
Προβλέψεις για παροχές στους εργαζομένους	5.15	135.173	119.602	131.030	119.523
Λοιπές υποχρεώσεις	5.16	1.142.754	1.137.847	1.126.734	1.133.746
<b>Σύνολο Υποχρεώσεων (β)</b>		<b>2.028.855</b>	<b>1.288.494</b>	<b>1.852.269</b>	<b>1.253.269</b>
Ασφαλιστικές προβλέψεις εκκρεμών ζημιών	5.17	1.928.183	1.746.705	1.928.183	1.746.705
Προβλέψεις για μη δεδουλευμένα ασφάλιστρα	5.17	1.494.807	1.139.598	1.494.807	1.139.598
Λοιπές ασφαλιστικές προβλέψεις ασφαλίστως ζημιών	5.17	678.838	925.885	678.838	925.885
<b>Σύνολο Ασφαλιστικών Προβλέψεων (γ)</b>		<b>4.101.828</b>	<b>3.812.188</b>	<b>4.101.828</b>	<b>3.812.188</b>
<b>Σύνολο Ιδίων Κεφαλαίων, Υποχρεώσεων και Προβλέψεων (α)+(β)+(γ)</b>		<b>16.364.748</b>	<b>14.140.708</b>	<b>16.199.880</b>	<b>14.104.695</b>

Οι επεξηγηματικές σημειώσεις αποτελούν αναπόσπαστο μέρος αυτών των οικονομικών καταστάσεων.

ΧΡΗΜΑΤΟΟΙΚΟΝΟΜΙΚΕΣ ΚΑΤΑΣΤΑΣΕΙΣ 01.01.2017 - 31.12.2017

**ΚΑΤΑΣΤΑΣΗ ΣΥΝΟΛΙΚΟΥ ΕΙΣΟΔΗΜΑΤΟΣ**

(Ποσά σε Ευρώ)

ΚΑΤΑΣΤΑΣΗ ΣΥΝΟΛΙΚΟΥ ΕΙΣΟΔΗΜΑΤΟΣ	ΚΑΤΑΣΤΑΣΗ ΣΥΝΟΛΙΚΟΥ ΕΙΣΟΔΗΜΑΤΟΣ				
	Σημ.	ΟΜΙΛΟΣ		ΣΥΝΕΤΑΙΡΙΣΜΟΣ	
		31/12/2017	31/12/2016	31/12/2017	31/12/2016
Δεδουλευμένα (μικτά) ασφάλιστρα και συναφή έσοδα	5.18	7.375.470	6.643.937	7.256.332	6.616.142
<u>Μείον: εκχωρηθέντα ασφάλιστρα</u>	5.19	-1.395.201	-1.381.434	-1.395.201	-1.381.434
Καθαρά από αντασφάλιση εγγεγραμμένα ασφάλιστρα και συναφή έσοδα		0	0		
		5.980.269	5.262.503	5.861.131	5.234.708
<u>Μεταβολή αποθέματος μη δεδουλευμένων ασφαλίσεων</u>	5.20	-315.150	-46.189	-315.150	-46.189
Καθαρά δεδουλευμένα ασφάλιστρα και συναφή έσοδα		5.796.522	5.216.314	5.545.981	5.188.519
Δεδουλευμένες προμήθειες και έξοδα παραγωγής	5.21	-1.725.016	-1.145.703	-1.635.083	-1.120.289
Αποζημιώσεις ασφαλισμένων	5.22	-1.840.845	-2.004.695	-1.840.845	-2.004.695
Μεταβολή λοιπών ασφαλιστικών προβλέψεων- εκκρεμείς ζημιές	5.23	-106.716	-124.049	-106.716	-124.049
Κέρδη από χρηματοοικονομικές πράξεις	5.24	275.332	133.209	275.332	133.209
Ζημιές από πράξεις επενδυτικού χαρτοφυλακίου	5.25	-17.582	-11.568	-17.582	-11.568
<u>Τόκοι και συναφή έσοδα</u>		-24.732	-17.045	-24.219	-16.812
Κέρδη ασφαλίσεων κατά ζημιών		2.225.560	2.046.464	2.196.868	2.044.316
Λοιπά έσοδα	5.26	310.872	339.367	310.931	337.345
Έξοδα λειτουργίας διάθεσης	5.27	-275.174	-225.905	-262.168	-224.793
Έξοδα διοικητικής λειτουργίας	5.28	-1.274.031	-1.125.516	-1.248.011	-1.122.982
<u>Λοιπά έξοδα</u>	5.29	-95.235	-164.088	-95.235	-164.088
<b>Κέρδη προ φόρου</b>		<b>891.992</b>	<b>870.322</b>	<b>902.385</b>	<b>869.798</b>
<u>Φόρος εισοδήματος</u>	5.30	-406.662	-333.436	-406.886	-333.018
<b>Ζημιές / Κέρδη μετά από φόρους</b>		<b>485.329</b>	<b>536.886</b>	<b>495.499</b>	<b>536.780</b>
Έσοδα-Έξοδα καταχωρηθέντα κατ' ευθεία στα Ίδια					
Αποτίμηση διαθεσίμων προς πώληση χρηματοοικονομικών		106.867,47	126.436,47	106.867,47	126.436,47
Αναλογιστικά κέρδη / (ζημιές)		-6.742,82	-9.632,00	-4.404,82	-9.632,00
Ενσώματα πάγια		92.277,34	-38.355,89	92.277,34	-38.355,89
<u>Σύνολο</u>		<u>192.401,99</u>	<u>78.448,58</u>	<u>194.739,99</u>	<u>78.448,58</u>
<u>Συγκεντρωτικό συνολικό εισόδημα</u>		<u>677.731</u>	<u>615.334</u>	<u>690.239</u>	<u>615.229</u>
Οι ζημιές / κέρδη κατανέμονται σε:					
Ιδιοκτήτες της Μητρικής		485.329	536.886	495.499	536.780
Τα συνολικό εισόδημα κατανέμεται σε:					
Ιδιοκτήτες της Μητρικής		677.731	615.334	690.239	615.229

Οι επεξηγηματικές σημειώσεις αποτελούν αναπόσπαστο μέρος αυτών των οικονομικών καταστάσεων.



**ΚΑΤΑΣΤΑΣΗ ΤΑΜΕΙΑΚΩΝ ΡΟΩΝ**

(Ποσά σε Ευρώ)

ΚΑΤΑΣΤΑΣΗ ΤΑΜΕΙΑΚΩΝ ΡΟΩΝ	ΟΜΙΛΟΣ		ΣΥΝΕΤΑΙΡΙΣΜΟΣ	
	31/12/2017	31/12/2016	31/12/2017	31/12/2016
<b>Ταμειακές ροές από λειτουργικές δραστηριότητες</b>				
<b>Κέρδη/ (Ζημίες) πρό φόρων από συνεχιζόμενες δραστηριότητες</b>	<b>891.992</b>	<b>870.322</b>	<b>902.385</b>	<b>869.798</b>
<b>Προσαρμογές για:</b>				
Αποσβέσεις ενσώματων ακινητοποιήσεων	94.623	72.171	93.873	70.484
Αποσβέσεις αύλων παγίων	104.765	41.143	102.104	40.631
Απομείωση παγίων	-92.085	42.413	-92.085	42.414
Κέρδος / (ζημιά) από αποτίμηση επενδύσεων	101.169	4.843	101.169	4.843
Εσοδα από χρεόγραφα	-121.713	-121.357	-121.713	-121.357
Κέρδη / (ζημιά) από πώληση χρεογράφων	-159.293	284	-159.293	284
Αύξηση / (Μείωση) προβλέψεων αποζημίωσης προσωπικού	15.571	11.546	11.506	11.468
Αύξηση / (Μείωση) λοιπών προβλέψεων	20.000	0	20.000	0
<u>Αύξηση/ (Μείωση) ασφαλιστικών προβλέψεων</u>	<u>289.640</u>	<u>154.059</u>	<u>289.640</u>	<u>154.059</u>
<b>Λειτουργικό κέρδος προ μεταβολών κεφαλαίου κίνησης (Αύξηση)/ Μείωση σε:</b>	<b>1.144.669</b>	<b>1.075.424</b>	<b>1.147.587</b>	<b>1.072.623</b>
Απαιτήσεις	-472.438	-832.518	-341.945	-781.449
Υποχρεώσεις	606.821	420.627	469.301	376.664
<u>Φόροι Εισοδήματος πληρωθείς</u>	<u>-225.269</u>	<u>-356.928</u>	<u>-225.269</u>	<u>-356.928</u>
	<b>-90.886</b>	<b>-768.819</b>	<b>-97.914</b>	<b>-761.713</b>
<b>Ταμειακές ροές από λειτουργικές δραστηριότητες</b>	<b>1.053.783</b>	<b>306.605</b>	<b>1.049.673</b>	<b>310.910</b>
<b>Ταμειακές ροές από επενδυτικές δραστηριότητες</b>				
Αγορές Ενσώματων και Αύλων Ακινητοποιήσεων	-659.578	-233.095	-634.821	-210.625
Πωλήσεις & λήξη αξιογράφων	4.699.884	1.872.901	4.699.884	1.872.901
Αγορές αξιογράφων	-4.783.937	-2.484.888	-4.783.423	-2.484.888
Εισπραθέντα ενοίκια	0	7.500	0	0
Αύξηση Μετοχικού Κεφαλαίου θυγατρικές και λοιπές εταιρείες	-250.800	0	-250.800	-30.000
<u>Τόκοι εισπραθέντες</u>	<u>4.509</u>	<u>-1.279</u>	<u>3.995</u>	<u>-1.279</u>
<b>Ταμιακές ροές από επενδυτικές δραστηριότητες</b>	<b>-989.921</b>	<b>-838.861</b>	<b>-965.164</b>	<b>-853.891</b>
<b>Ταμειακές ροές από χρηματοδοτικές δραστηριότητες</b>				
Συνεταιριστικό κεφάλαιο και υπερ το άρτιο	328.314	423.864	328.314	423.864
<b>Ταμειακές ροές από χρηματοδοτικές δραστηριότητες</b>	<b>328.314</b>	<b>423.864</b>	<b>328.314</b>	<b>423.864</b>
<b>(Μείωση)/Αύξηση Χρηματικών Διαθεσίμων</b>	<b>392.176</b>	<b>-108.392</b>	<b>412.823</b>	<b>-119.117</b>
<b>Χρηματικά Διαθέσιμα στην Αρχή της Οικονομικής Χρήσης</b>	<b>2.747.052</b>	<b>2.855.444</b>	<b>2.714.359</b>	<b>2.833.476</b>
<b>Χρηματικά Διαθέσιμα στο Τέλος της Οικονομικής Χρήσης</b>	<b>3.139.228</b>	<b>2.747.052</b>	<b>3.127.182</b>	<b>2.714.359</b>

Οι επεξηγηματικές σημειώσεις αποτελούν αναπόσπαστο μέρος αυτών των οικονομικών καταστάσεων.

ΧΡΗΜΑΤΟΟΙΚΟΝΟΜΙΚΕΣ ΚΑΤΑΣΤΑΣΕΙΣ 01.01.2017 - 31.12.2017

**ΠΙΝΑΚΑΣ ΜΕΤΑΒΟΛΩΝ ΙΔΙΩΝ ΚΕΦΑΛΑΙΩΝ**

(Ποσά σε Ευρώ)

ΟΜΙΛΟΣ 2016	Συνεταιρικό κεφάλαιο	Διαφορά από έκδοση υπέρ το άρτιο	Τακτικό αποθεματικό	Αποθεματικό αναπροσαρμογής ενσώματων περιουσιακών στοιχείων	Αποθεματικά "διαθεσίμων για πώληση χρηματοοικ. Περιουσ. στοιχείων"	Λοιπά αποθεματικά	Αποτελέσματα εις νέο	Σύνολο καθαρής θέσης
<b>Υπόλοιπα, κατά την 1 Ιανουαρίου 2016, κατά τα Διεθνή Λογιστικά Πρότυπα</b>	<b>1.165.593</b>	<b>360.938</b>	<b>1.275.161</b>	<b>126.989</b>	<b>-85.328</b>	<b>597.456</b>	<b>4.564.696</b>	<b>8.005.505</b>
Είσπραξη οφειλόμενου κεφαλαίου	477.070	-53.206						423.864
Μείωση συνεταιριστικού κεφαλαίου								0
Κέρδος χρήσης, μετά από φόρους							536.886	536.886
Αποτίμηση διαθεσίμων προς πώληση χρηματοοικονομικών στοιχείων					126.436			126.436
Από αναπροσαρμογή παγίων				-38.356				-38.356
Λοιπά αποθεματικά				0		-40.813	26.503	-14.309
<b>Υπόλοιπα, κατά την 31 Δεκεμβρίου 2016, κατά τα Διεθνή Λογιστικά Πρότυπα</b>	<b>1.642.663</b>	<b>307.732</b>	<b>1.275.161</b>	<b>88.633</b>	<b>41.109</b>	<b>556.644</b>	<b>5.128.085</b>	<b>9.040.026</b>

ΟΜΙΛΟΣ 2017	Συνεταιρικό κεφάλαιο	Διαφορά από έκδοση υπέρ το άρτιο	Τακτικό αποθεματικό	Αποθεματικό αναπροσαρμογής ενσώματων περιουσιακών στοιχείων	Αποθεματικά "διαθεσίμων για πώληση χρηματοοικ. Περιουσ. στοιχείων"	Λοιπά αποθεματικά	Αποτελέσματα εις νέο	Σύνολο καθαρής θέσης
<b>Υπόλοιπα, κατά την 1 Ιανουαρίου 2017, κατά τα Διεθνή Λογιστικά Πρότυπα</b>	<b>1.642.663</b>	<b>307.732</b>	<b>1.275.161</b>	<b>88.633</b>	<b>41.109</b>	<b>556.644</b>	<b>5.128.085</b>	<b>9.040.026</b>
Είσπραξη οφειλόμενου κεφαλαίου	328.314					-2.338		325.976
Μείωση συνεταιριστικού κεφαλαίου								0
Κέρδος χρήσης, μετά από φόρους							485.329	485.329
Αποτίμηση διαθεσίμων προς πώληση χρηματοοικονομικών στοιχείων					106.867			106.867
Από αναπροσαρμογή παγίων				92.277				92.277
Λοιπά αποθεματικά				0		120.164	63.425	183.589
<b>Υπόλοιπα, κατά την 31 Δεκεμβρίου 2017, κατά τα Διεθνή Λογιστικά Πρότυπα</b>	<b>1.970.976</b>	<b>307.732</b>	<b>1.275.161</b>	<b>180.911</b>	<b>147.976</b>	<b>674.470</b>	<b>5.676.839</b>	<b>10.234.065</b>

ΧΡΗΜΑΤΟΟΙΚΟΝΟΜΙΚΕΣ ΚΑΤΑΣΤΑΣΕΙΣ 01.01.2017 - 31.12.2017

ΣΥΝΕΤΑΙΡΙΣΜΟΣ 2016	Συνεταιρικό κεφάλαιο	Διαφορά από έκδοση υπέρ το άρτιο	Τακτικό αποθεματικό	Αποθεματικό αναπροσαρμογής ενσώματων περιουσιακών στοιχείων	Αποθεματικά "διαθεσίμων για πώληση χρηματοοικ. Περιουσ. στοιχείων"	Λοιπά αποθεματικά	Αποτελέσματα εις νέο	Σύνολο καθαρής θέσης
<b>Υπόλοιπα, κατά την 1 Ιανουαρίου 2016, κατά τα Διεθνή Λογιστικά Πρότυπα</b>	<b>1.165.593</b>	<b>360.938</b>	<b>1.275.161</b>	<b>126.989</b>	<b>-85.328</b>	<b>597.456</b>	<b>4.563.990</b>	<b>8.004.799</b>
Είσπραξη οφειλόμενου κεφάλαιο	477.070	-53.206						423.864
Μείωση συνεταιριστικού κεφαλαίου								0
Κέρδος χρήσης, μετά από φόρους							536.780	536.780
Αποτίμηση διαθεσίμων προς πώληση χρηματοοικονομικών στοιχείων						126.436		126.436
Από αναπροσαρμογή παγίων				-38.356				-38.356
Λοιπά αποθεματικά				0		-40.813	26.526	-14.287
<b>Υπόλοιπα, κατά την 31 Δεκεμβρίου 2016, κατά τα Διεθνή Λογιστικά Πρότυπα</b>	<b>1.642.663</b>	<b>307.732</b>	<b>1.275.161</b>	<b>88.633</b>	<b>41.109</b>	<b>556.644</b>	<b>5.127.296</b>	<b>9.039.237</b>

ΣΥΝΕΤΑΙΡΙΣΜΟΣ 2017	Συνεταιρικό κεφάλαιο	Διαφορά από έκδοση υπέρ το άρτιο	Τακτικό αποθεματικό	Αποθεματικό αναπροσαρμογής ενσώματων περιουσιακών στοιχείων	Αποθεματικά "διαθεσίμων για πώληση χρηματοοικ. Περιουσ. στοιχείων"	Λοιπά αποθεματικά	Αποτελέσματα εις νέο	Σύνολο καθαρής θέσης
<b>Υπόλοιπα, κατά την 1 Ιανουαρίου 2016, κατά τα Διεθνή Λογιστικά Πρότυπα</b>	<b>1.642.663</b>	<b>307.732</b>	<b>1.275.161</b>	<b>88.633</b>	<b>41.109</b>	<b>556.644</b>	<b>5.127.296</b>	<b>9.039.237</b>
Είσπραξη οφειλόμενου κεφάλαιο	328.314							328.314
Μείωση συνεταιριστικού κεφαλαίου								0
Κέρδος χρήσης, μετά από φόρους							495.499	495.499
Αποτίμηση διαθεσίμων προς πώληση χρηματοοικονομικών στοιχείων						106.867		106.867
Από αναπροσαρμογή παγίων				92.277				92.277
Λοιπά αποθεματικά				0		120.164	63.424	183.588
<b>Υπόλοιπα, κατά την 31 Δεκεμβρίου 2017, κατά τα Διεθνή Λογιστικά Πρότυπα</b>	<b>1.970.976</b>	<b>307.732</b>	<b>1.275.161</b>	<b>180.911</b>	<b>147.976</b>	<b>676.808</b>	<b>5.686.219</b>	<b>10.245.783</b>

Οι επεξηγηματικές σημειώσεις αποτελούν αναπόσπαστο μέρος αυτών των οικονομικών καταστάσεων.



## ΣΗΜΕΙΩΣΕΙΣ ΕΠΙ ΤΩΝ ΧΡΗΜΑΤΟΟΙΚΟΝΟΜΙΚΩΝ ΚΑΤΑΣΤΑΣΕΩΝ

### 1. ΓΕΝΙΚΕΣ ΠΛΗΡΟΦΟΡΙΕΣ ΓΙΑ ΤΟΝ ΣΥΝΕΤΑΙΡΙΣΜΟ

Η Γενική Πανελλαδική Συν.Π.Ε. Αλληλασφάλισης Ιδιοκτητών Λεωφορείων (εφεξής ο «Συνεταιρισμός») ιδρύθηκε το 1978 με βάση την εγκριτική απόφαση 57437/1978 του Νομάρχη Αττικής (Διεύθυνσης Εργασίας) ως Συνεταιρισμός Περιορισμένης Ευθύνης σύμφωνα με τις διατάξεις περί Αστικών Συνεταιρισμών σε συνδυασμό με το Ν.Δ. 400/1970 περί ιδιωτικής επιχειρήσεως ασφαλίσεως, τον Ν. 2496/1997 περί ασφαλιστικής συμβάσεως, τον Ν.Δ, 102/1973 περί οργανώσεως των δια λεωφορείων αυτοκινήτων εκτελούμενων επιβατικών συγκοινωνιών, το Ν. 489/1976 περί υποχρεωτικής ασφαλίσεως της εξ αυτοκινητικών ατυχημάτων αστικής ευθύνης και του Ν. 2696/1999 για την κύρωση του Κώδικα Οδικής Κυκλοφορίας.

- Η εγγεγραμμένη έδρα του Συνεταιρισμού είναι στην Αθήνα, οδός Βουλής αριθμός 7.
- Ο καταστατικός σκοπός του Συνεταιρισμού είναι η άσκηση αμοιβαίας ασφάλισης ή αλληλασφάλισης των οχημάτων των μελών του.
- Η καταστατική διάρκεια του Συνεταιρισμού είναι 60ετής, δυναμένη να παραταθεί με απόφαση της Γενικής Συνέλευσης, λαμβανομένη ένα έτος προ της λήξεως της διάρκειας αυτού.
- Συνεταίροι μπορούν να γίνουν ιδιοκτήτες (Φυσικά και Νομικά Πρόσωπα) Λεωφορείων.
- Το λειτουργικό νόμισμα και το νόμισμα αναφοράς του Συνεταιρισμού είναι το Ευρώ και τα οικονομικά μεγέθη που παρουσιάζονται σε αυτές τις Οικονομικές Καταστάσεις εκφράζονται σε Ευρώ εκτός εάν αναφέρεται διαφορετικά.

Οι Οικονομικές Καταστάσεις του Συνεταιρισμού για το έτος 2017 εγκρίθηκαν από το Διοικητικό Συμβούλιο στις 10 Αυγούστου 2018. Οι οικονομικές καταστάσεις τελούν υπό την έγκριση της τακτικής Γενικής Συνέλευσης του Συνεταιρισμού.

### Εποπτεύουσα Αρχή

Ο Συνεταιρισμός λειτουργεί σύμφωνα με την Ελληνική νομοθεσία και εποπτεύεται από τη Διεύθυνση Εποπτείας Ιδιωτικής Ασφάλισης (Δ.Ε.Ι.Α.) της Τράπεζας της Ελλάδος (ΤτΕ). Ο Συνεταιρισμός πληροί τους όρους κεφαλαιακής επάρκειας και ασφαλιστικής τοποθέτησης των αποθεμάτων της για τη χρήση 2017 σύμφωνα με την Διεύθυνση Εποπτείας Ιδιωτικής Ασφάλισης της Τράπεζας Ελλάδος.



### Θυγατρική Εταιρεία

Ο Συνεταιρισμός κατέχει ποσοστό συμμετοχής 100% του μετοχικού κεφαλαίου της εταιρείας ΓΕΝΙΚΗ ΠΑΝΕΛΛΑΔΙΚΗ Μεσίτες Ασφαλίσεων Α.Ε. (GP Brokers A.E.). Η εταιρεία συστήθηκε στις 13.03.2015 με σκοπό και αντικείμενο τη μεσιτεία ασφαλίσεων στα πλαίσια που ορίζει η ΤτΕ, για τους ασφαλιστικούς διαμεσολαβητές, καθώς και τη σύναψη εμπορικών συμφωνιών, την εκπόνηση μελετών, ερευνών και επιχειρηματικών σχεδίων, την παροχή συμβουλών, και την άσκηση γενικών εμπορικών πράξεων, η οποία εξυπηρετεί τους σκοπούς της εταιρείας.

Η έδρα της εταιρείας είναι Μάρκου Μπότσαρη 49 & Λεωφόρος Συγγρού, 11742 Αθήνα.

Σκοπός της εταιρείας είναι η κυρίως η μεσιτεία ασφαλίσεων, στα πλαίσια που ορίζει η Τράπεζα της Ελλάδος για τους ασφαλιστικούς διαμεσολαβητές, καθώς σύναψη εμπορικών συμφωνιών, η εκπόνηση μελετών, καθώς επίσης και η παροχή συμβουλών, η υποστήριξη επιχειρήσεων και η πρόωθηση πωλήσεων.

#### 1.1 Κανονιστικό Πλαίσιο

Η «Γενική Πανελλαδική Συν.Π.Ε. Αλληλασφάλισης Ιδιοκτητών Λεωφορείων» διέπεται από τις διατάξεις του Ν.2190/1920 «Περί Ανωνύμων Εταιριών» και από τις ειδικότερες διατάξεις του Ν.4364/2016 «Προσαρμογή της ελληνικής νομοθεσίας στην Οδηγία 2009/138/ΕΚ του Ευρωπαϊκού Κοινοβουλίου και του Συμβουλίου, της 25ης Νοεμβρίου 2009, σχετικά με την ανάληψη και την άσκηση δραστηριοτήτων ασφάλισης και αντασφάλισης (Φερεγγυότητα II), στα άρθρα 2 και 8 της Οδηγίας 2014/51/ΕΕ του Ευρωπαϊκού Κοινοβουλίου και του Συμβουλίου της 16ης Απριλίου 2014 σχετικά με την τροποποίηση των Οδηγιών 2003/71/ΕΚ και 2009/138/ΕΚ, και των Κανονισμών (ΕΚ) αριθ. 1060/2009, (ΕΕ) αριθ. 1094/2010 και (ΕΕ) αριθ. 1095/2010, όσον αφορά τις εξουσίες της Ευρωπαϊκής Αρχής Ασφαλίσεων και Επαγγελματικών Συντάξεων (εφεξής ΕΑΑΕΣ) και της Ευρωπαϊκής Αρχής Κινητών Αξιών και Αγορών, καθώς και στο άρθρο 4 της Οδηγίας 2011/89/ΕΕ του Ευρωπαϊκού Κοινοβουλίου και του Συμβουλίου, της 16ης Νοεμβρίου 2011, σχετικά με τη συμπληρωματική εποπτεία των χρηματοπιστωτικών οντοτήτων που ανήκουν σε χρηματοπιστωτικούς ομίλους ετερογενών δραστηριοτήτων και συναφείς διατάξεις της νομοθεσίας περί της ιδιωτικής ασφάλισης και άλλες διατάξεις.», όπως ισχύουν σήμερα.

Εποπτεύουσα αρχή είναι η Διεύθυνση Εποπτείας Ιδιωτικής Ασφάλισης της Τραπέζης της Ελλάδος.



## **2. ΒΑΣΙΚΕΣ ΛΟΓΙΣΤΙΚΕΣ ΠΟΛΙΤΙΚΕΣ**

Οι κύριες λογιστικές πολιτικές που εφαρμόστηκαν για την σύνταξη των Οικονομικών Καταστάσεων της χρήσης που έληξε την 31 Δεκεμβρίου 2017 παρατίθενται παρακάτω. Οι λογιστικές πολιτικές έχουν εφαρμοστεί με συνέπεια σε όλα τα έτη εκτός εάν έχει δηλωθεί διαφορετικά.

### **2.1 Πλαίσιο κατάρτισης Οικονομικών Καταστάσεων**

Οι οικονομικές καταστάσεις της Γενικής Πανελλαδικής Συν.Π.Ε. Αλληλασφάλισης Ιδιοκτητών Λεωφορείων για το έτος που έληξε στις 31 Δεκεμβρίου 2017 έχουν συνταχθεί σύμφωνα με τα Διεθνή Πρότυπα Χρηματοοικονομικής Αναφοράς (ΔΠΧΑ) που έχουν εκδοθεί από τη Διεθνή Επιτροπή Διεθνών Λογιστικών Προτύπων (IASB), καθώς και των Διερμηνειών τους, οι οποίες έχουν εκδοθεί από την Επιτροπή Ερμηνείας Προτύπων (I.F.R.I.C.) και έχουν υιοθετηθεί από την Ευρωπαϊκή Ένωση («ΕΕ») και έχουν υιοθετηθεί από την Ευρωπαϊκή Ένωση με τον κανονισμό αριθ. 1606/2002 της Ευρωπαϊκής Ένωσης και ισχύουν κατά την 31 Δεκεμβρίου 2017.

Οι οικονομικές καταστάσεις παρουσιάζουν την οικονομική θέση, τα αποτελέσματα και τις ταμειακές ροές του Συνεταιρισμού με βάση την αρχή της συνεχιζόμενης δραστηριότητας. Λαμβάνοντας τα ανωτέρω θέματα υπόψη, η Διοίκηση θεωρεί ότι: (α) η αρχή της συνεχιζόμενης δραστηριότητας αποτελεί την κατάλληλη βάση προετοιμασίας της παρούσας οικονομικής πληροφόρησης, (β) τα περιουσιακά στοιχεία και οι υποχρεώσεις του Συνεταιρισμού παρουσιάζονται εύλογα σύμφωνα με τις λογιστικές αρχές που εφαρμόζει ο Συνεταιρισμός.

Οι Οικονομικές Καταστάσεις έχουν συνταχθεί με βάση την αρχή του ιστορικού κόστους με εξαίρεση το χαρτοφυλάκιο επενδύσεων διαθεσίμων προς πώληση το οποίο η Διοίκηση του Συνεταιρισμού έχει επιλέξει να τα αποτιμά στην εύλογη αξία του σύμφωνα με τα Δ.Π.Χ.Α. Τα ποσά στις Οικονομικές Καταστάσεις παρουσιάζονται σε Ευρώ που αποτελεί το λειτουργικό νόμισμα της Εταιρείας.

Η σύνταξη των οικονομικών καταστάσεων σύμφωνα με τα Διεθνή Πρότυπα Χρηματοοικονομικής Αναφοράς, απαιτεί άσκηση κρίσης από την Διοίκηση του Συνεταιρισμού καθώς επίσης και εκτιμήσεις στη διαδικασία εφαρμογής των λογιστικών αρχών για τον υπολογισμό των διαφόρων λογιστικών μεγεθών. Οι περιοχές που χρήζουν μεγαλύτερου βαθμού υποκειμενικότητας ή είναι αυξημένης πολυπλοκότητας ή όπου οι υποθέσεις ή οι εκτιμήσεις είναι σημαντικές για τις οικονομικές καταστάσεις αναφέρονται στη Σημείωση 3 «Σημαντικές λογιστικές εκτιμήσεις και παραδοχές». Οι εκτιμήσεις αυτές βασίζονται στην αντίληψη των γεγονότων και ενεργειών από τη Διοίκηση του Συνεταιρισμού και τα πραγματικά γεγονότα μπορεί να διαφέρουν από τις εκτιμήσεις αυτές.

Ως συνέπεια των παραπάνω η διοίκηση της εταιρείας είναι υπεύθυνη να:

- επιλέγει τις λογιστικές αρχές σύμφωνα με τα Διεθνή Λογιστικά Πρότυπα (Δ.Λ.Π.) και τα Διεθνή Πρότυπα Χρηματοοικονομικής Αναφοράς (Δ.Π.Χ.Α.) και να τις εφαρμόζει πάγια.
- επιλέγει τις κατάλληλες λογιστικές αρχές οι οποίες συμβάλλουν στην ακριβοδίκαιη παρουσίαση της οικονομικής κατάστασης, της περιουσιακής διάρθρωσης, των αποτελεσμάτων και των ταμειακών ροών της, όπου κάποιο θέμα δεν καλύπτεται από κάποιο πρότυπο ή διερμηνεία, και να τις εφαρμόζει πάγια. Διενεργεί λογικές εκτιμήσεις όπου απαιτείται, και συντάσσει τις οικονομικές καταστάσεις σύμφωνα με την αρχή της συνέχειας της επιχειρηματικής δραστηριότητας.

Οι εύλογες αξίες των χρηματοοικονομικών περιουσιακών στοιχείων και υποχρεώσεων του Συνεταιρισμού είναι περίπου οι ίδιες όπως και τα ποσά που εμφανίζονται στις οικονομικές καταστάσεις.

## 2.2 Ενσώματα πάγια περιουσιακά στοιχεία (ιδιοχρησιμοποιούμενα)

Τα ενσώματα πάγια περιλαμβάνουν κυρίως οικοπέδα, κτίρια (επαγγελματικοί χώροι, γραφεία με αποθηκευτικούς χώρους), δαπάνες προσθηκών και βελτιώσεων σε μισθωμένα ακίνητα και κινητό εξοπλισμό (έπιπλα, γραφεία κλπ), τα οποία ιδιοχρησιμοποιούνται από το Συνεταιρισμό. Τα ενσώματα περιουσιακά στοιχεία εκτός των ακινήτων αποτιμώνται στο κόστος κτήσεως μείον τις συσσωρευμένες αποσβέσεις, με την χρήση της μεθόδου της σταθερής απόσβεσης.

Τα ιδιοχρησιμοποιούμενα ακίνητα αποτιμώνται σε αναπροσαρμοσμένες αξίες, όπως αυτές προσδιορίζονται από ανεξάρτητους εκτιμητές. Οι μεταβολές αναγνωρίζονται στην καθαρή θέση.

Οι σωρευμένες αποσβέσεις την ημερομηνία της νέας εκτίμησης διαγράφονται και το καθαρό ποσό της εκτίμησης του παγίου πιστώνεται σε ειδικό αποθεματικό. Οι αυξήσεις που προκύπτουν από την αναπροσαρμογή της αξίας των ενσώματων ακινήτων πιστώνονται σε αποθεματικό αναπροσαρμογής αξίας λοιπών περιουσιακών στοιχείων, το οποίο βρίσκεται στα Ίδια Κεφάλαια. Αντιστρόφως, οι μειώσεις αξίας που προκύπτουν από τις αναπροσαρμογές μειώνουν το αποθεματικό.

Τυχόν δαπάνες οι οποίες αποτελούν άμεσα σχετιζόμενο έξοδο απόκτησης ενός οικοπέδου - κτιρίου όπως είναι οι φόροι μεταβίβασης, συμβολαιογραφικά έξοδα, μεσιτικές αμοιβές κτλ. προσαυξάνουν την αξία κτήσης του.

Μεταγενέστερα κόστη προσαυξάνουν την αξία κτήσης του παγίου μόνο όταν είναι βέβαιο ότι θα προκύψουν οικονομικά οφέλη. Όλα τα υπόλοιπα έξοδα συντήρησης και εγκατάστασης που παρουσιάζονται καταχωρούνται στην κατάσταση συνολικού εισοδήματος της χρήσης.



Ως ενσώματα περιουσιακά στοιχεία θεωρούνται και οι ακινητοποιήσεις υπό εκτέλεση ασχέτως από την μελλοντική χρήση του ενσώματου περιουσιακού στοιχείου. Αυτές αποτιμώνται με βάση το ιστορικό κόστος, δηλαδή το κόστος που έχει καταβάλλει η Εταιρεία ως το τρέχον στάδιο κατασκευής του. Δεν διενεργούνται αποσβέσεις σε αυτού του είδους τα ενσώματα στοιχεία. Οι αποσβέσεις διενεργούνται με την ολοκλήρωσή τους και την έναρξη χρήσης αυτών για παραγωγικούς ή επενδυτικούς σκοπούς.

Όταν ολοκληρωθούν, τότε μεταφέρονται είτε στους ανάλογους λογαριασμούς των ενσώματων περιουσιακών στοιχείων (π.χ. οικόπεδα, κτίρια) εάν η χρήση προβλέπεται να εξυπηρετήσει λειτουργικούς σκοπούς της Εταιρείας είτε στις επενδύσεις σε ακίνητα, εάν πρόκειται για επένδυση. Ως αρχική αξία αυτών των ενσώματων περιουσιακών στοιχείων λογίζεται το ιστορικό κόστος ολοκλήρωσής τους. Μετέπειτα όμως, εάν πρόκειται για οικόπεδο ή κτίριο, η αξία του αναπροσαρμόζεται όπως αναφέρεται και παραπάνω.

Η Εταιρεία αποσβένει τα ενσώματα πάγια στοιχεία με τη μέθοδο της σταθερής ετήσιας απόσβεσης κατά την διάρκεια της ωφέλιμης ζωής τους. Οι ωφέλιμες ζωές των ενσώματων περιουσιακών στοιχείων είναι οι εξής:

Κατηγορία Περιουσιακού Στοιχείου	Ωφέλιμη ζωή
Γήπεδα	Απεριόριστη
Κτίρια *	30 Έτη
Μεταφορικά μέσα	10 Έτη
Έπιπλα και λοιπός εξοπλισμός	10 Έτη
Ηλεκτρονικοί Υπολογιστές	5 Έτη

Τα κτίρια σε ακίνητα τρίτων αποσβένονται αναλογικά σύμφωνα με τα έτη που διαρκεί η περίοδος μίσθωσης.

(\*) Η υπολειμματική αξία υπολογίζεται μηδενική.

### 2.3 Άυλα περιουσιακά στοιχεία

Τα άυλα περιουσιακά στοιχεία περιλαμβάνουν δαπάνες για λογισμικά που ελέγχει ο Συνεταιρισμός και από τα οποία αναμένεται να προκύψουν μελλοντικά οφέλη για διάστημα μεγαλύτερο του ενός έτους. Δαπάνες που βελτιώνουν ή επεκτείνουν τη λειτουργία των λογισμικών προγραμμάτων πέρα από τις αρχικές προδιαγραφές τους, κεφαλαιοποιούνται και προστίθενται στην αρχική αξία κτήσης τους. Τα λογισμικά αποσβένονται με την σταθερή μέθοδο κατά τη διάρκεια της ωφέλιμης ζωής σε περίοδο 5 ετών με συντελεστή 20%.





## 2.4 Επενδύσεις σε Ακίνητα

Στην κατηγορία αυτή περιλαμβάνεται οικόπεδο το οποίο κατέχει ο Συνεταιρισμός με σκοπό την αποκόμιση κεφαλαιακών κερδών. Οι επενδύσεις σε ακίνητα αναγνωρίζονται αρχικά στο κόστος κτήσης τους. Μετά την αρχική αναγνώριση, οι επενδύσεις σε ακίνητα αναγνωρίζονται στην εύλογη αξία. Η εύλογη αξία των ακινήτων προσδιορίζεται από μελέτες ανεξάρτητων επαγγελματιών μελών του Σώματος Ορκωτών Εκτιμητών, σύμφωνα με οδηγίες που εκδίδονται από την Διεθνή Επιτροπή Προτύπων Αποτίμησης (International Valuation Standards Committee). Η εύλογη αξία των επενδύσεων σε ακίνητα απεικονίζει, μεταξύ άλλων, έσοδα από ενοίκια υφιστάμενων μισθώσεων και παραδοχές σχετικά με τα έσοδα από ενοίκια από μελλοντικές μισθώσεις, υπό το φως των τρεχουσών συνθηκών που ισχύουν στην αγορά. Επίσης αντικατοπτρίζει, σε παρόμοια βάση, οποιαδήποτε ταμειακή εκροή που θα ήταν αναμενόμενη, από κάθε ακίνητο.

Μεταγενέστερες δαπάνες προστίθενται στην λογιστική αξία του ακινήτου μόνο όταν είναι πιθανόν ότι μελλοντικά οικονομικά οφέλη, που σχετίζονται με το εν λόγω ακίνητο, θα εισρεύσουν στην Εταιρεία και ότι τα σχετικά κόστη μπορούν να μετρηθούν αξιόπιστα. Τα έξοδα επιδιορθώσεων και συντηρήσεων επιβαρύνουν τα αποτελέσματα της χρήσης κατά την οποία πραγματοποιούνται. Οι μεταβολές στην εύλογη αξία αναγνωρίζονται στην κατάσταση συνολικού εισοδήματος.

## 2.5 Επενδύσεις σε Χρηματοοικονομικά Περιουσιακά Στοιχεία πλην Παραγώγων

### Χαρτοφυλάκιο επενδύσεων

Οι επενδύσεις του Συνεταιρισμού σε χρηματοοικονομικά περιουσιακά στοιχεία ταξινομούνται ως Αξιόγραφα Διαθέσιμα προς Πώληση και Αξιόγραφα Διακρατούμενα έως τη Λήξη.

### Αρχική αναγνώριση

Το χαρτοφυλάκιο επενδύσεων αρχικά αναγνωρίζεται στην εύλογη αξία (συμπεριλαμβανομένων των δαπανών συναλλαγής) και περιλαμβάνει τίτλους που ταξινομούνται ως ακολούθως:

- Διαθέσιμοι προς πώληση
- Διακρατούμενοι μέχρι τη λήξη
- Δάνεια και απαιτήσεις
- Χρηματοοικονομικά στοιχεία στην εύλογη αξία μέσω αποτελεσμάτων

Βάσει των χαρακτηριστικών των τίτλων και της πρόθεσης της Διοίκησης του Συνεταιρισμού κατά την ημερομηνία αγοράς των τίτλων. Οι αγορές και πωλήσεις των τίτλων αυτών καταχωρούνται στις οικονομικές καταστάσεις κατά την ημερομηνία συναλλαγής, η οποία



αντιστοιχεί στην ημερομηνία κατά την οποία ο Συνεταιρισμός δεσμεύεται να αγοράσει ή να πωλήσει το περιουσιακό στοιχείο. Όλες οι υπόλοιπες αγορές ή πωλήσεις περιουσιακών στοιχείων οι οποίες δεν εντάσσονται στις πρακτικές της αγοράς, καταχωρούνται μέχρι την ημερομηνία του διακανονισμού τους, ως προθεσμιακές συναλλαγές παράγωγων χρηματοπιστωτικών μέσων.

#### Μεταγενέστερη αναγνώριση

Οι διαθέσιμοι προς πώληση επενδυτικοί τίτλοι καταχωρούνται μεταγενέστερα της αρχικής αναγνώρισης στην εύλογη αξία τους. Στην περίπτωση όπου η εύλογη αξία των συγκεκριμένων τίτλων δε δύναται να προσδιοριστεί κατά τρόπο αξιόπιστο και αντικειμενικό, τότε οι τίτλοι αυτοί απεικονίζονται στην αξία κτήσης τους. Τα μη πραγματοποιηθέντα κέρδη και ζημίες που προκύπτουν από μεταβολές της εύλογης αξίας των διαθεσίμων προς πώληση τίτλων καταχωρούνται στα λοιπά συνολικά έσοδα, μετά την αφαίρεση του φόρου που τους αναλογεί (όπου απαιτείται), έως ότου οι συγκεκριμένοι τίτλοι πωληθούν, εισπραχθούν ή διατεθούν με οποιοδήποτε άλλο τρόπο ή έως ότου διαπιστωθεί ότι υπάρχει απομείωση της αξίας τους.

Οι διαθέσιμοι προς πώληση επενδυτικοί τίτλοι είναι δυνατόν να πωληθούν προκειμένου να καλυφθούν ανάγκες ρευστότητας ή να αντιμετωπισθούν μεταβολές στα επιτόκια, στις συναλλαγματικές ισοτιμίες και στις τιμές χρεογράφων. Στη περίπτωση όπου ένας διαθέσιμος προς πώληση τίτλος πωλείται ή υφίσταται απομείωση της αξίας του, τα σωρευμένα μη πραγματοποιηθέντα κέρδη ή ζημίες, που περιλαμβάνονται στα λοιπά συνολικά έσοδα, μεταφέρονται από τα ίδια κεφάλαια στην κατάσταση λογαριασμού αποτελεσμάτων στο λογαριασμό «αποτελέσματα χρηματοοικονομικών πράξεων και τίτλων επενδυτικού χαρτοφυλακίου».

Οι διακρατούμενοι μέχρι τη λήξη επενδυτικοί τίτλοι περιλαμβάνουν τίτλους που δεν είναι παράγωγα, διαπραγματεύονται σε οργανωμένες αγορές, με καθορισμένες ή προσδιοριστέες πληρωμές και έχουν καθορισμένη λήξη, και για τους οποίους υπάρχει, από τη διοίκηση του Συνεταιρισμού, πρόθεση και ικανότητα διαρκούς κατοχής τους μέχρι την ημερομηνία λήξης τους.

Οι επενδυτικοί τίτλοι που έχουν κατηγοριοποιηθεί ως δάνεια και απαιτήσεις περιλαμβάνουν τίτλους που δεν είναι παράγωγα, έχουν καθορισμένες ή προσδιοριστέες πληρωμές και δεν διαπραγματεύονται σε ενεργές αγορές. Οι επενδυτικοί τίτλοι που έχουν κατηγοριοποιηθεί ως διακρατούμενοι μέχρι τη λήξη ή δάνεια και απαιτήσεις καταχωρούνται στην αποσβεσμένη αξία τους εφαρμόζοντας τη μέθοδο του πραγματικού επιτοκίου, μετά την αφαίρεση οποιασδήποτε απομείωσης της αξίας τους.



Επιπλέον, ο υπολογισμός της αποσβεσμένης αξίας περιλαμβάνει οποιαδήποτε υπέρ (Premium) ή υπό (Discount) το άρτιο διαφορά προέκυψε κατά την ημερομηνία απόκτησης, πλέον των εξόδων συναλλαγής και προμηθειών.

**Απομείωση:** Ο Συνεταιρισμός εκτιμά σε κάθε ημερομηνία σύνταξης οικονομικών καταστάσεων εάν υπάρχει αντικειμενική ένδειξη ότι ένας επενδυτικός τίτλος ή ομάδα αυτών έχει υποστεί απομείωση της αξίας του. Ειδικά για επενδυτικούς μετοχικούς τίτλους που έχουν χαρακτηρισθεί ως διακρατούμενοι προς πώληση, η σημαντική ή παρατεταμένη μείωση της εύλογης αξίας ενός χρεογράφου χαμηλότερα της αξίας κτήσης χρησιμοποιείται ως κριτήριο αξιολόγησης αν τα στοιχεία αυτά έχουν απομειωθεί.

Αν υπάρχουν κάποιες αντικειμενικές ενδείξεις απομείωσης για τα διακρατούμενα προς πώληση περιουσιακά στοιχεία, η σωρευμένη ζημία (που επιμετράται ως η διαφορά μεταξύ της τιμής κτήσης και της τρέχουσας εύλογης αξίας, μειωμένη από τυχόν πρόβλεψη απομείωσης στο στοιχείο αυτό, η οποία είχε αναγνωρισθεί στο παρελθόν στα αποτελέσματα) μεταφέρεται από τα λοιπά συνολικά έσοδα στην κατάσταση αποτελεσμάτων. Πρόβλεψη απομείωσης καταχωρημένη στα αποτελέσματα που αφορά σε μετοχικούς τίτλους δεν αντιλογίζεται στα αποτελέσματα. Αν σε μια μεταγενέστερη περίοδο, η εύλογη αξία ενός διαθεσίμου προς πώληση χρεωστικού τίτλου αυξηθεί, και η αύξηση μπορεί αντικειμενικά να συσχετισθεί με ένα γεγονός που συνέβη μετά την καταχώρηση στα αποτελέσματα της πρόβλεψης απομείωσης, η πρόβλεψη απομείωσης αντιλογίζεται στην κατάσταση αποτελεσμάτων.

Για τους τίτλους του επενδυτικού χαρτοφυλακίου στις κατηγορίες διακρατούμενα στη λήξη και δάνεια και απαιτήσεις, τα οποία αποτιμώνται στο αποσβεσμένο κόστος, το ποσό της πρόβλεψης απομείωσης της αξίας τους, υπολογίζεται ως η διαφορά μεταξύ της λογιστικής αξίας τους και της παρούσας αξίας των αναμενόμενων μελλοντικών ταμειακών ροών, προεξοφλημένων με το αρχικό πραγματικό επιτόκιο του χρηματοοικονομικού περιουσιακού στοιχείου. Τα έσοδα από τόκους που αφορούν τίτλους χαρτοφυλακίου επενδύσεων καταχωρούνται στα έσοδα από τόκους. Τα έσοδα από μερίσματα αναγνωρίζονται όταν έχει κατοχυρωθεί το δικαίωμα είσπραξης των μερισμάτων. Αυτή είναι η ημερομηνία κατοχύρωσης των μερισμάτων, τα οποία απεικονίζονται ξεχωριστά στον λογαριασμό «Καθαρά λοιπά έσοδα/ (έξοδα)»

## **2.6 Μεταφορά χρηματοοικονομικών μέσων**

Ο Συνεταιρισμός μεταφέρει μη παράγωγα χρεόγραφα από το χαρτοφυλάκιο διαθεσίμων προς πώληση στο χαρτοφυλάκιο δανείων και απαιτήσεων, εφόσον τα χρεόγραφα ικανοποιούν τον ορισμό της κατηγορίας αυτής κατά την ημερομηνία της μεταφοράς και ο Συνεταιρισμός έχει την

πρόθεση και δυνατότητα να κρατήσει τα χρεόγραφα για το προσεχές μέλλον ή μέχρι την λήξη τους. Εάν υπάρχει μεταβολή στη πρόθεση ή την δυνατότητα διακράτησης ενός αξιογράφου μέχρι τη λήξη, ο Συνεταιρισμός μεταφέρει τα χρεόγραφα αυτά από την κατηγορία διαθέσιμα προς πώληση στην κατηγορία διακρατούμενα στη λήξη εφόσον τα μέσα ικανοποιούν τον ορισμό της τελευταίας κατά την ημερομηνία της μεταφοράς.

## 2.7 Εύλογη αξία χρηματοοικονομικών μέσων

Ο Συνεταιρισμός υπολογίζει την εύλογη αξία των χρηματοοικονομικών μέσων βάσει ενός πλαισίου υπολογισμού της εύλογης αξίας που κατατάσσει τα χρηματοοικονομικά μέσα σε μια ιεραρχία τριών επιπέδων των δεδομένων που χρησιμοποιούνται στην αποτίμηση, όπως περιγράφεται κατωτέρω.

**Επίπεδο 1:** Χρηματιστηριακές τιμές σε ενεργή αγορά πανομοιότυπων χρηματοοικονομικών μέσων. Στο Επίπεδο 1 περιλαμβάνονται χρεόγραφα, μετοχές και παράγωγα που διαπραγματεύονται σε ενεργή αγορά.

**Επίπεδο 2:** Παρατηρήσιμα δεδομένα εκτός από τιμές του Επιπέδου 1, όπως χρηματιστηριακές τιμές παρόμοιων μέσων, τιμές από αγορές που δεν είναι ενεργές, ή άλλα δεδομένα που είναι παρατηρήσιμα ή μπορούν να επιβεβαιωθούν από παρατηρήσιμα δεδομένα (για παράδειγμα τιμές που προκύπτουν από παρατηρήσιμα δεδομένα) για σχεδόν το σύνολο της διάρκειας του μέσου.

Στο Επίπεδο 2 περιλαμβάνονται χρεόγραφα με τιμές σε μη ενεργές αγορές, καθώς και χρεόγραφα χωρίς τιμή από κάποια αγορά και παράγωγα των οποίων οι αξίες υπολογίζονται χρησιμοποιώντας μοντέλα αποτίμησης, προεξόφλησης ταμειακών ροών ή παρόμοιες τεχνικές, με δεδομένα που είναι παρατηρήσιμα στην αγορά ή μπορούν να υπολογιστούν ή να επιβεβαιωθούν από παρατηρήσιμα στοιχεία από την αγορά. Αυτή η κατηγορία γενικά περιλαμβάνει κρατικά και εταιρικά ομόλογα με τιμές σε αγορές που δεν είναι ενεργές και κάποια παράγωγα.

**Επίπεδο 3:** Μη παρατηρήσιμα δεδομένα που υποστηρίζονται από λίγες ή καθόλου συναλλαγές σε ενεργή αγορά και επηρεάζουν σημαντικά την εύλογη αξία. Εάν η αποτίμηση ενός στοιχείου χρησιμοποιεί παρατηρήσιμα δεδομένα που απαιτούν σημαντικές προσαρμογές βασισμένες σε μη παρατηρήσιμα δεδομένα, αυτό το μέσο κατατάσσεται στο Επίπεδο 3. Σε αυτό το επίπεδο περιλαμβάνονται χρηματοοικονομικά μέσα των οποίων η αξία υπολογίζεται χρησιμοποιώντας μοντέλα αποτίμησης, προεξόφληση ταμειακών ροών ή παρόμοιες τεχνικές, καθώς και μέσα για τα οποία ο προσδιορισμός της εύλογης αξίας απαιτεί κρίση ή εκτίμηση από τη Διοίκηση. Το



επίπεδο στην ιεραρχία εύλογης αξίας στο οποίο κατατάσσεται ένας υπολογισμός εύλογης αξίας προσδιορίζεται με βάση το κατώτερο επίπεδο δεδομένων που χρησιμοποιούνται στον υπολογισμό της εύλογης αξίας και έχουν σημαντική επίδραση. Για το σκοπό αυτό η σημαντικότητα ενός δεδομένου αξιολογείται σε σχέση με τη συνολική εύλογη αξία.

## **2.8 Μεταφερόμενα Έξοδα Πρόσκτησης Συμβολαίων**

Οι προμήθειες και τα άλλα έξοδα πρόσκτησης που αναλογούν στην επόμενη χρήση τόσο των νέων συμβολαίων όσο και των ανανεώσεων των υφιστάμενων συμβολαίων απεικονίζονται στο κονδύλι του Ενεργητικού «Προμήθειες και άλλα έξοδα παραγωγής επομένων χρήσεων» και κατανέμονται στις χρήσεις ανάλογα με τη διάρκεια των ασφαλιστηρίων συμβολαίων.

## **2.9 Επενδύσεις σε ανωτεροβάθμιο αλληλασφαλιστικό Συνεταιρισμό**

Στις οικονομικές καταστάσεις του Συνεταιρισμού η επένδυση στον ανωτεροβάθμιο αλληλασφαλιστικό Συνεταιρισμό έχει καταχωρηθεί στο κόστος κτήσης μείον τυχόν πρόβλεψη απομείωσης.

### **2.9.1 Έλεγχος απομείωσης**

Ο Συνεταιρισμός ελέγχει σε κάθε ημερομηνία αναφοράς, εάν υπάρχει ένδειξη ότι η επένδυση έχει υποστεί απομείωση. Εάν υπάρχει τέτοια ένδειξη, ο Συνεταιρισμός εκτιμά την ανακτήσιμη αξία της επένδυσης. Όταν η λογιστική αξία μιας επένδυσης υπερβαίνει την εκτιμώμενη ανακτήσιμη αξία, τότε η λογιστική αξία απομειώνεται στην ανακτήσιμη.

## **2.10 Απαιτήσεις κατά χρεωστών ασφαλιστρών**

Οι απαιτήσεις κατά χρεωστών ασφαλιστρών περιλαμβάνουν ασφάλιστρα από ασφαλισμένους, συνεργάτες με δικαίωμα είσπραξης και επίδικες υποθέσεις. Ο Συνεταιρισμός έχει καταρτίσει συμβάσεις για την παροχή πίστωσης χρόνου στους συνεργάτες για την είσπραξη των ασφαλιστρών.

Οι εισπράξεις των ασφαλιστρών γενικά πραγματοποιούνται με τους ασφαλισμένους με μέση διάρκεια είσπραξης 45 ημέρες από την έκδοση των συμβολαίων. Οι απαιτήσεις κατά χρεωστών ασφαλιστρών καταχωρούνται στις οικονομικές καταστάσεις την ημερομηνία έκδοσης των Ασφαλιστηρίων Συμβολαίων.

### **2.10.1 Προβλέψεις για απομείωση της αξίας των χρεωστών ασφαλιστρών**

Πρόβλεψη για απομείωση της αξίας μιας απαίτησης σχηματίζεται όταν υπάρχουν βάσιμες ενδείξεις ότι ο Συνεταιρισμός δεν πρόκειται να εισπράξει το σύνολο των απαιτήσεων που είναι απαιτητά στα πλαίσια της σύμβασης και σύμφωνα με τους αρχικούς όρους.

Ο Συνεταιρισμός εξετάζει εάν υπάρχουν βάσιμες ενδείξεις για πιθανές ζημίες στο χαρτοφυλάκιο απαιτήσεων κατά ασφαλισμένων. Μία απαίτηση υπόκειται σε απομείωση της αξίας της όταν σύμφωνα με τους όρους της σύμβασης, παρουσιάζει περισσότερο από 90 ημέρες και / ή όταν υπάρχουν βάσιμες ενδείξεις, κατά την ημερομηνία εκτίμησης, οι οποίες καταδεικνύουν ότι οι χρεώστες ασφαλιστών δεν έχουν τη δυνατότητα να ανταποκριθούν στις υποχρεώσεις τους.

Σε κάθε ημερομηνία ισολογισμού όλες οι καθυστερημένες ή επισφαλείς απαιτήσεις εκτιμώνται για να προσδιοριστεί η αναγκαιότητα ή μη πρόβλεψης για επισφαλείς απαιτήσεις. Το υπόλοιπο της συγκεκριμένης πρόβλεψης για επισφαλείς απαιτήσεις προσαρμόζεται κατάλληλα σε κάθε ημερομηνία κλεισίματος ισολογισμού, ώστε να αντανakλά τους πιθανολογούμενους κινδύνους. Κάθε διαγραφή υπολοίπων χρεώνεται στην υπάρχουσα πρόβλεψη για επισφαλείς απαιτήσεις.

### 2.11 Ταμείο και ταμειακά ισοδύναμα

Για τους σκοπούς σύνταξης της κατάστασης ταμειακών ροών, ως ταμείο και ταμειακά ισοδύναμα νοούνται τα υπόλοιπα των λογαριασμών «ταμείο», «μη δεσμευμένα χρηματικά διαθέσιμα σε Τράπεζες», «απαιτήσεις κατά πιστωτικών ιδρυμάτων» και τα υψηλής ρευστότητας χρηματοοικονομικά περιουσιακά στοιχεία διάρκειας μικρότερης των τριών μηνών από την ημερομηνία απόκτησης τους όπως, «έντοκα γραμμάτια και άλλα αξιόγραφα», «χαρτοφυλάκιο επενδύσεων» και «εμπορικό χαρτοφυλάκιο», των οποίων ο κίνδυνος μεταβολής της εύλογης αξίας τους είναι ασήμαντος και τα οποία χρησιμοποιούνται από τον Συνεταιρισμό για την εξυπηρέτηση των βραχυπροθέσμων υποχρεώσεών του.

### 2.12 Προβλέψεις

Ο Συνεταιρισμός διενεργεί προβλέψεις για ενδεχόμενες υποχρεώσεις και κινδύνους όταν υπάρχει παρούσα νομική ή τεκμαιρόμενη υποχρέωση ως αποτέλεσμα παρελθόντων γεγονότων, μεγάλη πιθανότητα εκροής πόρων που εμπεριέχουν οικονομικά οφέλη για το διακανονισμό της υποχρέωσης και είναι εφικτό να εκτιμηθεί αξιόπιστα το ποσό της υποχρέωσης.

### 2.13 Παροχές προς εργαζομένους

**Βραχυπρόθεσμες παροχές:** Οι βραχυπρόθεσμες παροχές προς τους εργαζομένους (εκτός από παροχές λήξης της εργασιακής σχέσης) σε χρήμα και σε είδος αναγνωρίζονται ως έξοδο όταν καθίστανται δεδουλευμένες. Τυχόν ανεξόφλητο ποσό καταχωρείται ως υποχρέωση, ενώ σε περίπτωση που το ποσό που ήδη καταβλήθηκε υπερβαίνει το ποσό των παροχών, η επιχείρηση αναγνωρίζει το υπερβάλλον ποσό ως στοιχείο του ενεργητικού της (προπληρωθέν έξοδο) μόνο κατά την έκταση που η προπληρωμή θα οδηγήσει σε μείωση μελλοντικών πληρωμών ή σε επιστροφή.



**Παροχές μετά την έξοδο από την υπηρεσία:** Οι παροχές μετά τη λήξη της απασχόλησης περιλαμβάνουν συντάξεις ή άλλες παροχές (ασφάλειες ζωής και ιατρική περίθαλψη) που παρέχει η επιχείρηση μετά τη λήξη της απασχόλησης, ως αντάλλαγμα της υπηρεσίας των εργαζομένων. Συνεπώς, περιλαμβάνουν τόσο προγράμματα καθορισμένων εισφορών όσο και προγράμματα καθορισμένων παροχών και αναλύονται κατωτέρω. Το δεδουλευμένο κόστος των προγραμμάτων καθορισμένων εισφορών καταχωρείται ως έξοδο στην περίοδο που αφορά.

#### **i. Πρόγραμμα καθορισμένων εισφορών**

Με βάση το πρόγραμμα καθορισμένων εισφορών, η υποχρέωση της Εταιρείας (νομική ή τεκμαρτή) περιορίζεται στο ποσό που έχει συμφωνηθεί να συνεισφέρει στο φορέα (π.χ. ταμείο) που διαχειρίζεται τις εισφορές και χορηγεί τις παροχές. Συνεπώς, το ποσό των παροχών που θα λάβει ο εργαζόμενος προσδιορίζεται από το ποσό που καταβάλλει η Εταιρεία (ή και ο εργαζόμενος) και από τις καταβληθείσες επενδύσεις των εισφορών αυτών.

Η πληρωτέα εισφορά από την Εταιρεία σε ένα πρόγραμμα καθορισμένων εισφορών, αναγνωρίζεται είτε ως μία υποχρέωση μετά και την αφαίρεση της εισφοράς που καταβλήθηκε, είτε ως ένα έξοδο.

#### **ii. Πρόγραμμα καθορισμένων παροχών**

Η υποχρέωση που καταχωρείται στον ισολογισμό για τα προγράμματα καθορισμένων παροχών αποτελεί την παρούσα αξία της υποχρέωσης για την καθορισμένη παροχή μείον την εύλογη αξία των στοιχείων του ενεργητικού του προγράμματος (εάν υπάρχουν) και τις μεταβολές που προκύπτουν από οποιοδήποτε αναλογιστικό κέρδος ή ζημία και το κόστος της προϋπηρεσίας. Η δέσμευση της καθορισμένης παροχής υπολογίζεται ετησίως από ανεξάρτητο αναλογιστή με τη χρήση της μεθόδου της προβεβλημένης πιστωτικής μονάδος (projected unit credit method).

Τα αναλογιστικά κέρδη και οι ζημίες είναι στοιχεία της υποχρέωσης της παροχής της Εταιρείας, όσο και του εξόδου το οποίο θα αναγνωρισθεί στην Κατάσταση Συνολικού Εισοδήματος. Τέλος, το κόστος προϋπηρεσίας αναγνωρίζεται άμεσα στην Κατάσταση Συνολικού Εισοδήματος.

**Παροχές τερματισμού της απασχόλησης:** Οι παροχές λόγω λήξης της εργασιακής σχέσης καταβάλλονται όταν οι εργαζόμενοι αποχωρούν πριν την ημερομηνία συνταξιοδότησης. Η Εταιρεία καταχωρεί αυτές τις παροχές όταν δεσμεύεται, είτε όταν τερματίζει την απασχόληση υπαρχόντων εργαζομένων σύμφωνα με ένα λεπτομερές πρόγραμμα για το οποίο δεν υπάρχει πιθανότητα απόσυρσης, είτε όταν προσφέρει αυτές τις παροχές ως κίνητρο για εκούσια (εθελουσία) αποχώρηση. Όταν οι παροχές αυτές καθίστανται πληρωτέες σε περιόδους πέρα των δώδεκα μηνών από ημερομηνία του Ισολογισμού, τότε θα πρέπει να προεξοφλούνται με βάση τις αποδόσεις των υψηλής ποιότητας εταιρικών ομολόγων ή των κρατικών ομολόγων. Στην περίπτωση μίας προσφοράς που γίνεται για να ενθαρρύνει την εθελουσία αποχώρηση, η



αποτίμηση των παροχών λήξης της εργασιακής σχέσης πρέπει να βασίζεται στον αριθμό των εργαζομένων που αναμένεται να δεχτούν την προσφορά. Στην περίπτωση τερματισμού απασχόλησης που υπάρχει αδυναμία προσδιορισμού των εργαζομένων που θα κάνουν χρήση αυτών των παροχών, δεν γίνεται λογιστικοποίηση αλλά γνωστοποίηση αυτών ως ενδεχόμενη υποχρέωση.

#### **2.14 Ασφαλιστήρια συμβόλαια - Ασφαλιστικές προβλέψεις**

Ασφαλιστήρια συμβόλαια είναι εκείνα τα συμβόλαια με τα οποία μεταφέρεται σημαντικός ασφαλιστικός κίνδυνος από τον ασφαλιζόμενο στον ασφαλιστικό Συνεταιρισμό και όπου ο ασφαλιστικός Συνεταιρισμός αποδέχεται να αποζημιώσει τον ασφαλιζόμενο σε περίπτωση επέλευσης καθορισμένου αβέβαιου μελλοντικού συμβάντος που επηρεάζει αρνητικά τον ασφαλιζόμενο. Ο ασφαλιστικός κίνδυνος είναι σημαντικός όταν και μόνον όταν ένα συμβάν θα μπορούσε να αναγκάσει τον ασφαλιστικό Συνεταιρισμό να καταβάλει σημαντικές επιπλέον παροχές.

##### **α) Ασφαλιστήρια συμβόλαια ζημιών**

Τα ασφάλιστρα των συμβολαίων ζημιών αναγνωρίζονται ως έσοδα (δεδουλευμένα ασφάλιστρα) αναλογικά με την περίοδο διάρκειας του ασφαλιστηρίου συμβολαίου. Κατά την ημερομηνία κλεισίματος των οικονομικών καταστάσεων, το ποσό των καταχωρηθέντων ασφαλίσεων που αναλογεί στο επόμενο ή στα επόμενα έτη, μεταφέρεται στο απόθεμα μη δεδουλευμένων ασφαλίσεων. Τα ασφάλιστρα απεικονίζονται χωρίς τη μείωση των αναλογουσών προμηθειών.

##### **Ασφαλιστήρια Συμβόλαια Ζημιών - Αστικής Ευθύνης Χερσαίων Οχημάτων:**

Στην κατηγορία αυτή περιλαμβάνονται τα συμβόλαια που καλύπτουν τον κίνδυνο της αστικής ευθύνης αυτοκινήτων.

##### **Ασφαλιστήρια Συμβόλαια Ζημιών - Λοιπών κλάδων:**

Στην κατηγορία αυτή περιλαμβάνονται τα συμβόλαια που καλύπτουν τον κίνδυνο χερσαίων οχημάτων, μεταφορών, γενικής αστικής ευθύνης και λοιπά.

##### **β) Αναβαλλόμενα Έξοδα Πρόσκτησης Συμβολαίων**

Οι προμήθειες και τα άλλα έξοδα πρόσκτησης τόσο των νέων συμβολαίων όσο και των ανανεώσεων που αναλογούν στην επόμενη χρήση, απεικονίζονται στον λογαριασμό του Ενεργητικού «Προμήθειες και άλλα έξοδα παραγωγής επομένων χρήσεων» και κατανέμονται στις χρήσεις ανάλογα με τη διάρκεια των ασφαλιστηρίων συμβολαίων.

##### **γ) Ασφαλιστικές προβλέψεις**





ΧΡΗΜΑΤΟΟΙΚΟΝΟΜΙΚΕΣ ΚΑΤΑΣΤΑΣΕΙΣ 01.01.2017 - 31.12.2017

Ασφαλιστικές προβλέψεις είναι οι καθαρές συμβατικές υποχρεώσεις του ασφαλιστικού Συνεταιρισμού οι οποίες πηγάζουν από τα ασφαλιστήρια συμβόλαια.

Οι ασφαλιστικές προβλέψεις αναλύονται στις ακόλουθες κυριότερες κατηγορίες:

#### Προβλέψεις για μη δεδουλευμένα ασφαλίστρα:

Περιλαμβάνουν την αναλογία των εγγεγραμμένων ασφαλιστρών που αφορούν τις επόμενες χρήσεις των συμβολαίων που είναι σε ισχύ κατά την ημερομηνία κλεισίματος των οικονομικών καταστάσεων.

#### Απόθεμα Κινδύνων σε Ισχύ:

Αφορά την πρόσθετη πρόβλεψη η οποία σχηματίζεται κατά την ημερομηνία κλεισίματος των οικονομικών καταστάσεων, όταν το απόθεμα των μη δεδουλευμένων ασφαλιστρών και δικαιωμάτων εκτιμάται ότι δεν επαρκεί για την κάλυψη των προβλεπόμενων ζημιών και εξόδων των ασφαλιστηρίων συμβολαίων σε ισχύ την ημερομηνία αυτή.

#### Προβλέψεις για εκκρεμείς αποζημιώσεις:

Είναι εκείνες που σχηματίζονται την ημερομηνία κλεισίματος των οικονομικών καταστάσεων, για την πλήρη κάλυψη των υποχρεώσεων από ασφαλιστικούς κινδύνους, που έχουν επέλθει μέχρι την ημερομηνία κλεισίματος του ισολογισμού, ανεξαρτήτως του εάν έχουν ή όχι δηλωθεί, για τους οποίους δεν έχουν καταβληθεί τα σχετικά ποσά των ασφαλιστικών αποζημιώσεων και των συναφών εξόδων ή δεν έχει προσδιοριστεί το ακριβές ύψος τους ή αμφισβητείται η έκταση της ευθύνης της ασφαλιστικής επιχείρησης. Το ύψος της εκτιμώμενης πρόβλεψης προσδιορίζεται με βάση τις διαθέσιμες πληροφορίες την ημερομηνία σύνταξης των οικονομικών καταστάσεων, όπως πραγματογνωμοσύνες, ιατρικές εκθέσεις, δικαστικές αποφάσεις.

Επίσης, οι προβλέψεις για εκκρεμείς αποζημιώσεις προσαυξάνονται σύμφωνα με το άρθρο 10 της Απόφασης 3/133/18-11-2008 της Επιτροπής Εποπτείας Ιδιωτικής Ασφάλισης (ΕΠ.Ε.Ι.Α.), ανά κλάδο ασφάλισης, από τον Υπεύθυνο Αναλογιστή, κατά το ποσόν που απαιτείται, υπολογιζόμενο με τη μέθοδο της «συλλογικής βάσης ζημιών» για την κάλυψη των ακόλουθων προβλέψεων: α) Πρόβλεψη για ζημιές που έχουν συμβεί και δεν έχουν αναγγελθεί στην ασφαλιστική Εταιρεία κατά την ημερομηνία κλεισίματος των οικονομικών καταστάσεων (I.B.N.R.) καθώς και τα άμεσα έξοδα διακανονισμού που εκτιμάται ότι θα προκύψουν μέχρι τον τελικό διακανονισμό από την Εταιρεία των αξιώσεων αυτών β) Πρόβλεψη για τη μελλοντική εξέλιξη του συνολικού ποσού που θα απαιτηθεί, πλέον εκείνου που ήδη σχηματίστηκε με τη μέθοδο «φάκελο προς φάκελο» για την πλήρη κάλυψη ασφαλιστικών αποζημιώσεων και άμεσων εξόδων διακανονισμού τα οποία αναμένεται ότι θα προκύψουν για τον τελικό διακανονισμό από την Εταιρεία όλων των αξιώσεων από δηλωθέντες και μη κινδύνους που

έχουν επέλθει κατά την ημερομηνία υπολογισμού του ΑΕΖ και γ) Το ΑΕΖ που υπολογίστηκε σύμφωνα με τα άρθρα 9 και 10 της ανωτέρω απόφασης προσαυξάνεται περαιτέρω από τον υπεύθυνο αναλογιστή κατά το ποσόν της πρόβλεψης των εμμέσων εξόδων διακανονισμού.

### 2.15 Έλεγχος επάρκειας ασφαλιστικών προβλέψεων

Η εκτίμηση των ασφαλιστικών προβλέψεων διενεργείται κατά την ημερομηνία σύνταξης οικονομικών καταστάσεων, σύμφωνα με τις προβλεπόμενες αρχές και κανόνες αποτίμησης ανά κατηγορία ασφαλιστικής πρόβλεψης. Σημειώνεται ότι ως βάση υπολογισμού των ασφαλιστικών προβλέψεων λαμβάνονται οι διατάξεις του ισχύοντα Νόμου 400/1970 όπως αυτός έχει διαμορφωθεί έως σήμερα σε συνδυασμό με τις διατάξεις του Δ.Π.Χ.Α. 4 «Ασφαλιστήρια Συμβόλαια».

Η διαφορά των ασφαλιστικών προβλέψεων (αύξηση / μείωση) σε σχέση με προηγούμενη αποτίμησή τους, μεταφέρεται στους λογαριασμούς αποτελεσμάτων χρήσης όσον αφορά τις αναλογούσες προβλέψεις επί ίδιας κράτησης της Εταιρείας, το δε υπόλοιπο ποσό μεταφέρεται σε χρέωση των αντασφαλιστών, σύμφωνα με όσα προβλέπονται από τις αντασφαλιστικές συμβάσεις.

### 2.16 Αντασφαλιστικές συμβάσεις

Τα οφέλη που λαμβάνει ο Συνεταιρισμός από τις αντασφαλιστικές συμβάσεις που έχει συνάψει αναγνωρίζονται ως στοιχεία του ενεργητικού «Απαιτήσεις από Αντασφαλιστές». Οι υποχρεώσεις από αντασφαλιστές αφορούν κυρίως τα οφειλόμενα αντασφάλιστρα. Ο Συνεταιρισμός εξετάζει αν οι απαιτήσεις από αντασφαλιστές έχουν υποστεί απομείωση κατά την ημερομηνία κλεισίματος των οικονομικών καταστάσεων, μειώνει τη λογιστική αξία τους αναλόγως και αναγνωρίζει τη ζημία απομείωσης στα αποτελέσματα. Μία απαίτηση από αντασφαλιστή είναι απομειωμένη όταν και μόνο όταν:

- (i) υπάρχουν αντικειμενικές αποδείξεις, ως αποτέλεσμα γεγονότος που συνέβη μετά την αρχική αναγνώριση της απαίτησης, ότι ο Συνεταιρισμός ενδέχεται να μην εισπράξει ολόκληρο το ποσό που του αναλογεί σύμφωνα με τους όρους του συμβολαίου και
- ii) το γεγονός αυτό έχει αξιόπιστα μετρήσιμη επίδραση στα ποσά τα οποία ο Συνεταιρισμός θα εισπράξει από τον αντασφαλιστή.

φορολογική άποψη) διαφορά που προκύπτει από απαιτήσεις και υποχρεώσεις της ίδιας φύσης.

### 2.17 Συνεταιρικό κεφάλαιο

Μέλη του Συνεταιρισμού, (Συνεταίροι) μπορούν να γίνουν ενήλικοι, εφ' όσον δεν τελούν υπό

απαγόρευση ή δικαστική αντίληψη και συγκεντρώνουν τις προϋποθέσεις που ορίζονται στο καταστατικό του Συνεταιρισμού.

Συνεταίροι μπορούν να γίνουν ιδιοκτήτες (Φυσικά και Νομικά Πρόσωπα) Λεωφορείων.

Ιδιοκτήτης ενός λεωφορείου αυτοκινήτου ή πλείονες συνιδιοκτήτες αυτού εγγράφονται ως συνεταίροι για μία υποχρεωτική συνεταιριστική μερίδα με δυνατότητα απόκτησης έως πέντε (5) προαιρετικών μερίδων, πέραν της υποχρεωτικής.

### 2.18 Φόροι - Αναβαλλόμενος φόρος εισοδήματος

Ο φόρος εισοδήματος που εμφανίζεται στην κατάσταση των αποτελεσμάτων, είναι το άθροισμα του τρέχοντος φόρου εισοδήματος και των αναβαλλόμενων φόρων εισοδήματος.

Ο πληρωτέος φόρος εισοδήματος βασίζεται στα φορολογητέα αποτελέσματα της χρήσης. Τα φορολογητέα κέρδη όμως μπορεί να διαφέρουν από τα αποτελέσματα που εμφανίζονται στην κατάσταση αποτελεσμάτων, καθώς δεν περιλαμβάνουν αφορολόγητα έσοδα ή μη εκπιπτόμενα φορολογικά έξοδα, ενώ επίσης δεν περιλαμβάνουν έσοδα ή έξοδα που είναι φορολογητέα ή εκπιπτόμενα σε επόμενες χρήσεις.

Ο τρέχων (πληρωτέος) φόρος εισοδήματος της εταιρείας, υπολογίζεται με βάση τον ισχύοντα φορολογικό συντελεστή κατά την ημερομηνία του ισολογισμού, επί των φορολογητέων κερδών. Η αναβαλλόμενη φορολογία λογίζεται είτε σαν μία απαίτηση (για φόρους που αναμένεται να εισπραχθούν ή να συμψηφιστούν μελλοντικά με φορολογικές υποχρεώσεις), ή σαν υποχρέωση (για φόρους που αναμένεται να πληρωθούν μελλοντικά), για όλες τις προσωρινές (από φορολογική άποψη) διαφορές ανάμεσα στα λογιστικά υπόλοιπα και στη φορολογική βάση των ενεργητικών στοιχείων και των υποχρεώσεων. Δηλαδή κατ' αρχήν για κάθε διαφορά που εμφανίζεται στον Ισολογισμό λόγω της εφαρμογής των ΔΠΧΑ, σε σχέση με τα ποσά που θα εμφανίζονταν με βάση τα ελληνικά λογιστικά πρότυπα, πρέπει να υπολογιστεί και να λογιστεί η φορολογική επίπτωση.

Αναβαλλόμενες φορολογικές υποχρεώσεις λογίζονται για όλες τις φορολογητέες προσωρινές (από φορολογική άποψη) διαφορές, ενώ αναβαλλόμενες φορολογικές απαιτήσεις λογίζονται για όλες τις εκπιπόμενες φορολογικά διαφορές, στο βαθμό που αναμένονται φορολογητέα κέρδη από τα οποία αυτές οι διαφορές θα μπορούσαν να εκπέσουν.

Η αναβαλλόμενη φορολογία υπολογίζεται με βάση τους συντελεστές φόρου εισοδήματος που αναμένεται ότι θα υπάρχουν κατά το χρόνο που οι αναβαλλόμενες φορολογικές υποχρεώσεις θα τακτοποιηθούν ή οι αναβαλλόμενες φορολογικές απαιτήσεις θα ρευστοποιηθούν ή συμψηφιστούν.

Στις παρούσες οικονομικές καταστάσεις, χρησιμοποιήθηκαν οι συντελεστές φορολογίας εισοδήματος που θα ισχύσουν κατά το χρόνο που η εταιρεία εκτιμά ότι θα υπάρξει ο διακανονισμός τους.



## ΧΡΗΜΑΤΟΟΙΚΟΝΟΜΙΚΕΣ ΚΑΤΑΣΤΑΣΕΙΣ 01.01.2017 - 31.12.2017

Οι αναβαλλόμενοι φόροι μεταφέρονται στη χρέωση ή την πίστωση της κατάστασης αποτελεσμάτων. Για συναλλαγές και άλλα γεγονότα που αναγνωρίζονται εκτός αποτελεσμάτων (είτε στα λοιπά συνολικά Έσοδα είτε απευθείας στην καθαρή θέση) οποιοσδήποτε φορολογικές επιπτώσεις ακολουθούν την αιτία αναγνώρισής τους.

Οι φορολογικές απαιτήσεις και υποχρεώσεις συμψηφίζονται όταν αφορούν μία προσωρινή (από φορολογική άποψη) διαφορά που προκύπτει από απαιτήσεις και υποχρεώσεις της ίδιας φύσης.

### **2.19 Αναγνώριση εσόδων - εξόδων**

Τα έσοδα αποτιμώνται στην εύλογη αξία του εισπραχθέντος ή εισπρακτέου ανταλλάγματος.

Τα λοιπά έσοδα της Εταιρείας προέρχονται από επενδύσεις που έχουν γίνει είτε σε ακίνητα είτε σε χρηματοοικονομικά προϊόντα. Αντίστοιχα, τα έξοδα που αφορούν τις αντίστοιχες δραστηριότητες της Εταιρείας κατατάσσονται στις ίδιες κατηγορίες.

#### Έσοδα από Υπηρεσίες

Όταν το αποτέλεσμα μιας συναλλαγής, που αφορά την παροχή υπηρεσιών, μπορεί να εκτιμηθεί αξιόπιστα, η καταχώρηση εσόδου που σχετίζεται με τη συναλλαγή γίνεται με βάση το στάδιο ολοκλήρωσης της συναλλαγής, κατά την ημερομηνία αναφοράς. Το αποτέλεσμα μιας συναλλαγής μπορεί να εκτιμηθεί αξιόπιστα, όταν πληρούνται όλες οι ακόλουθες προϋποθέσεις:

- α) το ποσό του εσόδου μπορεί να αποτιμηθεί αξιόπιστα,
- β) πιθανολογείται ότι τα οικονομικά οφέλη, που συνδέονται με τη σύμβαση, θα εισρεύσουν στην επιχείρηση,
- γ) το στάδιο ολοκλήρωσης της συναλλαγής, κατά την ημερομηνία αναφοράς, μπορεί να καθορισθεί αξιόπιστα και
- δ) τα κόστη που αναλήφθηκαν για τη συναλλαγή και αυτά που απαιτούνται για την ολοκλήρωση της συναλλαγής, μπορεί να αποτιμηθούν αξιόπιστα.

#### Έσοδα από Τόκους

Τα έσοδα από τόκους αναγνωρίζονται βάσει χρονικής αναλογίας και με την χρήση του πραγματικού επιτοκίου. Όταν υπάρχει απομείωση των απαιτήσεων, η λογιστική αξία αυτών μειώνεται στο ανακτήσιμο ποσό τους το οποίο είναι η παρούσα αξία των αναμενόμενων μελλοντικών ταμειακών ροών προεξοφλουμένων με το αρχικό πραγματικό επιτόκιο. Στην συνέχεια λογίζονται τόκοι με το ίδιο επιτόκιο επί της απομειωμένης (νέας λογιστικής) αξίας.

#### Έξοδα

Τα έξοδα αναγνωρίζονται στα αποτελέσματα σε δεδουλευμένη βάση. Οι πληρωμές που πραγματοποιούνται για λειτουργικές μισθώσεις μεταφέρονται στο αποτελέσματα ως έξοδα, κατά το χρόνο χρήσεως του μίσθιου. Τα έξοδα από τόκους αναγνωρίζονται σε δεδουλευμένη βάση.

## 2.20 Έσοδα-Έξοδα Επενδύσεων

Τα έσοδα που προέρχονται από ενοίκια αναγνωρίζονται ετησίως στο ημερολογιακό έτος που αφορούν. Τα έσοδα από πώληση ενός ακινήτου αναγνωρίζονται στην χρήση που έλαβε χώρα η πώληση. Σε περίπτωση που προκύπτει ζημία από μια τέτοια πώληση, αυτή βαραίνει τα αποτελέσματα της χρήσης που αφορά. Τα έξοδα διαχείρισης των ακινήτων βαραίνουν το αποτέλεσμα της χρήσης που αφορούν. Τα χρηματοοικονομικά προϊόντα όπως είναι οι μετοχές, τα ομόλογα κτλ. διατηρούνται με σκοπό το κέρδος από μεταπώληση ή μερίσματα. Τα έσοδα από τόκους και λοιπά σχετικά έσοδα όπως είναι η πώληση τους αναγνωρίζονται στην κατάσταση συνολικού εισοδήματος της χρήσης που επιτεύχθηκαν. Στις περιπτώσεις που προκύπτει ζημία από την πώληση των χρηματοοικονομικών επενδυτικών προϊόντων, αυτή αναγνωρίζεται στην κατάσταση συνολικού εισοδήματος της χρήσης που έγινε η πώληση.

## 2.21 Μισθώσεις

### α) Ο Συνεταιρισμός ως μισθωτής

#### Χρηματοδοτικές μισθώσεις

Οι συμβάσεις μίσθωσης ενσώματων παγίων στοιχείων από τις οποίες προκύπτει ότι ο Συνεταιρισμός διατηρεί όλους τους κινδύνους και οφέλη που απορρέουν από την κυριότητα των ενσώματων παγίων στοιχείων, καταχωρούνται ως χρηματοδοτικές μισθώσεις. Οι χρηματοδοτικές μισθώσεις αναγνωρίζονται κατά την ημερομηνία σύναψης της σύμβασης, στη χαμηλότερη αξία μεταξύ της εύλογης αξίας των μισθωμένων ενσώματων παγίων στοιχείων ή της παρούσας αξίας των ελάχιστα καταβαλλόμενων μισθωμάτων. Κάθε ένα από τα μισθώματα που καταβάλλεται, επιμερίζεται μεταξύ του ποσού που αφορά την αποπληρωμή του κεφαλαίου και του ποσού που αφορά την αποπληρωμή τόκων, με τέτοιο τρόπο ώστε να επιτυγχάνεται ένας σταθερός συντελεστής αποπληρωμής του ανεξόφλητου υπολοίπου της χρηματοδότησης. Το ποσό που αφορά το ανεξόφλητο κεφάλαιο των υποχρεώσεων κατανέμεται σε κάθε ημερομηνία του ισολογισμού σε βραχυπρόθεσμο και μακροπρόθεσμο.

Το ποσό που αφορά την αποπληρωμή των τόκων, μεταφέρεται σταδιακά κατά την διάρκεια της σύμβασης στην κατάσταση συνολικού εισοδήματος. Όλα τα περιουσιακά στοιχεία τα οποία αποκτώνται στα πλαίσια μιας σύμβασης χρηματοδοτικής μίσθωσης, υπόκεινται σε απόσβεση. Η απόσβεση των συγκεκριμένων ενσώματων παγίων στοιχείων γίνεται στο μικρότερο διάστημα μεταξύ της ωφέλιμης ζωής τους ή της διάρκειας της μίσθωσης.



### Λειτουργικές μισθώσεις

Οι συμβάσεις μίσθωσης ενσώματων παγίων στοιχείων από τις οποίες προκύπτει ότι ο εκμισθωτής διατηρεί ένα σημαντικό μέρος από τους κινδύνους και τα οφέλη που απορρέουν από τα εκμισθωμένα ενσώματα πάγια στοιχεία, καταχωρούνται ως λειτουργικές μισθώσεις. Το σύνολο των καταβαλλόμενων μισθωμάτων μεταφέρεται στην κατάσταση συνολικού εισοδήματος κατά τη διάρκεια της μίσθωσης. Στην περίπτωση όπου μια σύμβαση λειτουργικής μίσθωσης διακοπεί πριν από την ημερομηνία λήξης της, ποσό που καταβάλλεται στον εκμισθωτή με τη μορφή αποζημίωσης, αναγνωρίζεται ως έξοδο κατά την περίοδο στην οποία διακόπτεται η σύμβαση.

### β) Ο Συνεταιρισμός ως εκμισθωτής

#### Χρηματοδοτικές μισθώσεις

Όταν τα ενσώματα πάγια στοιχεία έχουν μισθωθεί με χρηματοδοτική μίσθωση, παρούσα αξία των ελάχιστων μισθωμάτων που πρέπει να καταβληθούν απεικονίζεται ως απαίτηση. Τα έσοδα από χρηματοδοτικές μισθώσεις αναγνωρίζονται κατά τη διάρκεια της μίσθωσης.

#### Λειτουργικές μισθώσεις

Στις περιπτώσεις λειτουργικών μισθώσεων, που ο Συνεταιρισμός λειτουργεί ως εκμισθωτής, το μισθωμένο πάγιο παρακολουθείται ως στοιχεία ενεργητικού και δε διενεργούνται αποσβέσεις με βάση την ωφέλιμη ζωή του. Το ποσό των μισθωμάτων, που αντιστοιχούν στη χρήση του μισθωμένου παγίου, αναγνωρίζεται ως έσοδο, στην κατηγορία έσοδα επενδύσεων με τη μέθοδο του δεδουλευμένου.

### 2.22 Πληροφόρηση κατά τομέα

Ως λειτουργικός τομέας ορίζεται κάθε ένα συστατικό μέρος μιας οικονομικής οντότητας:

- α) που αναλαμβάνει επιχειρηματικές δραστηριότητες από τις οποίες δύναται να αποκτή έσοδα και να αναλαμβάνει έξοδα (συμπεριλαμβανομένων των εσόδων και εξόδων που αφορούν συναλλαγές με άλλα συστατικά μέρη της ίδιας οικονομικής οντότητας)
- β) του οποίου τα αποτελέσματα εξετάζονται τακτικά από τον επικεφαλής λήψης επιχειρηματικών αποφάσεων της οντότητας για σκοπούς λήψης αποφάσεων σχετικά με την κατανομή πόρων στον τομέα και την εκτίμηση της αποδόσεώς του
- γ) για το οποίο διατίθενται χωριστές χρηματοοικονομικές πληροφορίες.

Ο Συνεταιρισμός δραστηριοποιείται στην Ελλάδα και κατά συνέπεια όλα τα έσοδα - έξοδα αφορούν συναλλαγές εντός της χώρας. Εξαιρέση αποτελούν οι οικονομικές δοσοληψίες με τους



αντασφαλιστές οι οποίοι είναι εταιρείες του εξωτερικού που έχουν την επαγγελματική τους εγκατάσταση εντός της Ευρωπαϊκής Ένωσης.

Ο Συνεταιρισμός παρουσιάζει πληροφορίες κατά κλάδο δραστηριότητας, για τις σημαντικότερες ασφαλιστικές και λοιπές του δραστηριότητες, με διάκριση, σύμφωνα με τα κριτήρια του ΔΠΧΑ 8, σε ασφαλίσεις αστικής ευθύνης χερσαίων οχημάτων και ασφαλίσεις λοιπών κλάδων. Οι ανωτέρω τομείς δραστηριότητας είναι μονάδες που παρέχουν ασφαλιστικές υπηρεσίες διαφορετικού κινδύνου και αποτελέσματος.

### 2.23 Συμψηφισμός

Η απεικόνιση στις οικονομικές καταστάσεις του καθαρού ποσού που προκύπτει από συμψηφισμό χρηματοοικονομικών περιουσιακών στοιχείων και υποχρεώσεων επιτρέπεται, μόνο εφόσον υφίσταται συμβατικό δικαίωμα που επιτρέπει το συμψηφισμό των ποσών που έχουν καταχωρηθεί και παράλληλα υπάρχει πρόθεση είτε για ταυτόχρονο διακανονισμό του συνολικού ποσού, τόσο του χρηματοοικονομικού περιουσιακού στοιχείου όσο και της υποχρέωσης αντίστοιχα, είτε για διακανονισμό του καθαρού ποσού που προκύπτει μετά το συμψηφισμό.

### 2.24 Παύση απεικόνισης

Ένα χρηματοοικονομικό μέσο παύει να απεικονίζεται όταν εκπνεύσουν τα συμβατικά δικαιώματα επί των ταμειακών ροών του χρηματοοικονομικού περιουσιακού στοιχείου.

Μια χρηματοοικονομική υποχρέωση παύει να αναγνωρίζεται όταν ακυρώνεται, εκπνέει ή δεν υφίσταται πλέον. Όταν μια υφιστάμενη χρηματοοικονομική υποχρέωση αντικαθίσταται από μία άλλη από τον ίδιο δανειστή με σημαντικά διαφορετικούς όρους, ή οι όροι της υφιστάμενης υποχρέωσης τροποποιούνται σημαντικά, αυτή η αλλαγή ή τροποποίηση θεωρείται ως παύση αναγνώρισης της αρχικής υποχρέωσης και αναγνώριση μιας νέας και η διαφορά στα αντίστοιχα λογιστικά υπόλοιπα αναγνωρίζεται στα αποτελέσματα.

### 2.25 Συναλλαγές με συνδεδεμένα μέρη

Στα συνδεδεμένα μέρη περιλαμβάνονται επιχειρήσεις, στις οποίες ο Συνεταιρισμός διατηρεί τον έλεγχο ή ασκεί ουσιώδη επιρροή στη διαχείριση και οικονομική πολιτική τους. Επίσης, ως συνδεδεμένα μέρη θεωρούνται τα μέλη της διοίκησης του Συνεταιρισμού, συγγενικά με αυτά πρόσωπα πρώτου βαθμού, εταιρείες που κατέχονται από αυτά ή στις οποίες τα τελευταία έχουν ουσιώδη επιρροή στη διαχείριση και οικονομική πολιτική τους. Όλες οι συναλλαγές μεταξύ των συνδεδεμένων μερών, συμπεριλαμβανομένων των επιτοκίων και εξασφαλίσεων, πραγματοποιούνται ουσιαστικά με όρους ίδιους με εκείνους που ισχύουν για παρόμοιες συναλλαγές με μη συνδεδεμένα μέρη και δεν εμπεριέχουν μεγαλύτερο του κανονικού κίνδυνο.

## 2.26 Γεγονότα μετά την ημερομηνία αναφοράς

Τα σημαντικά γεγονότα μετά την ημερομηνία αναφοράς, αξιολογούνται από τη διοίκηση με βάση τις ρυθμίσεις του Δ.Λ.Π. 10 και κατατάσσονται σε "διορθωτικά" και "μη διορθωτικά" γεγονότα. Οι οικονομικές καταστάσεις, διορθώνονται με τα "διορθωτικά" γεγονότα μόνον. Αν μετά την ημερομηνία κλεισίματος και μέχρι την έγκριση των οικονομικών καταστάσεων, διαπιστωθεί ότι δεν ισχύει πλέον η αρχή της συνεχιζόμενης δραστηριότητας για την εταιρία, οι οικονομικές καταστάσεις συντάσσονται χωρίς την εφαρμογή αυτής της αρχής.

## 2.27 Προβλέψεις, ενδεχόμενες απαιτήσεις ή υποχρεώσεις

Πρόβλεψη καταχωρείται μόνο:

- α) Αν υπάρχει μία δέσμευση νόμιμη ή τεκμαιρόμενη που αφορά το παρελθόν,
- β) είναι πιθανή η εκροή για το διακανονισμό της,
- γ) μπορεί να εκτιμηθεί αξιόπιστα.

Οι προβλέψεις είναι τριών ειδών:

- α) Πρόβλεψη Μελλοντικών Λειτουργικών Ζημιών
- β) Πρόβλεψη Επαχθούς Σύμβασης
- γ) Πρόβλεψη Αναδιάρθρωσης.

Προβλέψεις Μελλοντικών Λειτουργικών Ζημιών δεν καταχωρούνται με βάση το Δ.Λ.Π. 37. Σχετίζονται με απομείωση στοιχείων του Δ.Λ.Π. 36.

Για Προβλέψεις Επαχθούς Σύμβασης, όταν δηλαδή από μία σύμβαση, τα έσοδα αναμένεται να είναι μικρότερα από το κόστος, γίνεται σχετική πρόβλεψη.

Πρόβλεψη Αναδιάρθρωσης καταχωρείται μόνο αν έχει ξεκινήσει η αναδιάρθρωση ή έχει ανακοινωθεί το πρόγραμμα.

Οι προβλέψεις λογίζονται σε βάρος των αποτελεσμάτων και μπορούν να αντιστραφούν.

Ενδεχόμενη Υποχρέωση είναι:

- α) πιθανή υποχρέωση, με βάση γεγονότα παρελθόντος, αβέβαιη έκβαση, μη εξαρτώμενη από την εταιρία ή
- β) παρούσα δέσμευση που δεν λογίζεται γιατί δεν μπορεί να εκτιμηθεί αξιόπιστα.

Μία ενδεχόμενη υποχρέωση δεν δημιουργεί Πρόβλεψη, μόνο ανακοινώνεται, αν είναι πιθανό να συμβεί.

Ενδεχόμενη Απαίτηση είναι μία πιθανή απαίτηση με αβέβαιη εξέλιξη. Αν μία απαίτηση είναι βέβαιη δεν είναι ενδεχόμενη και λογίζεται στα αποτελέσματα της εταιρείας. Για τις ενδεχόμενες





## ΧΡΗΜΑΤΟΟΙΚΟΝΟΜΙΚΕΣ ΚΑΤΑΣΤΑΣΕΙΣ 01.01.2017 - 31.12.2017

απαιτήσεις δεν λογίζεται πρόβλεψη, αλλά γνωστοποιούνται στις σημειώσεις των οικονομικών καταστάσεων.

### 2.28 Νέα πρότυπα , διερμηνείες και αναθεωρήσεις υφιστάμενων προτύπων

Οι παρακάτω τροποποιήσεις δεν είναι εφαρμόσιμες ή δεν έχουν σημαντική επίπτωση στις χρηματοοικονομικές καταστάσεις της 31ης Δεκεμβρίου 2017 για την Εταιρεία και τον Όμιλο, εκτός αν αναφέρεται διαφορετικά.

- **ΔΛΠ 7 (Τροποποίηση) «Πρωτοβουλία Γνωστοποιήσεων»** (εφαρμόζεται σε ετήσιες λογιστικές περιόδους που ξεκινούν την ή μετά την 1η Ιανουαρίου 2017 - Εγκρίθηκε από την Ε.Ε. στις 6 Νοεμβρίου 2017). Η τροποποίηση εισάγει υποχρεωτικές γνωστοποιήσεις που παρέχουν τη δυνατότητα στους χρήστες των χρηματοοικονομικών καταστάσεων να αξιολογήσουν τις μεταβολές των υποχρεώσεων που προέρχονται από χρηματοδοτικές δραστηριότητες.
- **ΔΛΠ 12 (Τροποποίηση) «Αναγνώριση αναβαλλόμενων φορολογικών απαιτήσεων σε μη πραγματοποιηθείσες ζημιές»** (εφαρμόζεται σε ετήσιες λογιστικές περιόδους που ξεκινούν την ή μετά την 1η Ιανουαρίου 2017 - Εγκρίθηκε από την Ε.Ε. στις 6 Νοεμβρίου 2017). Η τροποποίηση διευκρινίζει τον λογιστικό χειρισμό σχετικά με την αναγνώριση αναβαλλόμενων φορολογικών απαιτήσεων σε μη πραγματοποιηθείσες ζημιές που έχουν προκύψει από χρεωστικούς τίτλους (δάνεια/ομόλογα) που επιμετρώνται στην εύλογη αξία.

**Ετήσιες βελτιώσεις στα ΔΠΧΑ (Κύκλος 2014 - 2016)** (εφαρμόζονται σε ετήσιες λογιστικές περιόδους που ξεκινούν την ή μετά την 1 Ιανουαρίου 2017 - Εγκρίθηκε από την Ε.Ε. στις 7 Φεβρουαρίου 2018)

- ο **ΔΠΧΑ 12 «Γνωστοποίηση συμμετοχής σε άλλες οικονομικές οντότητες»**. Η τροποποίηση διευκρινίζει ότι η υποχρέωση για παροχή των γνωστοποιήσεων του ΔΠΧΑ 12, συνεχίζει να έχει εφαρμογή σε συμμετοχές που έχουν κατηγοριοποιηθεί ως διακρατούμενες προς πώληση ή προς διανομή, σύμφωνα με το ΔΠΧΑ 5 (εκτός των παραγράφων B10-B16).

### Νέα Λογιστικά Πρότυπα, τροποποιήσεις προτύπων και Διερμηνείες που εφαρμόζονται υποχρεωτικά σε μεταγενέστερες περιόδους

Τα παρακάτω νέα λογιστικά πρότυπα, τροποποιήσεις και διερμηνείες, έχουν εκδοθεί αλλά η υιοθέτησή τους είναι υποχρεωτική σε μεταγενέστερες λογιστικές περιόδους.

- **ΔΠΧΑ 9 «Χρηματοοικονομικά μέσα»** (εφαρμόζεται σε ετήσιες λογιστικές περιόδους που ξεκινούν την ή μετά την 1 Ιανουαρίου 2018 - Εγκρίθηκε από την Ε.Ε. στις 22 Νοεμβρίου

2016). Το ΔΠΧΑ 9 αντικαθιστά τις πρόνοιες του ΔΛΠ 39 που αφορούν στην ταξινόμηση και επιμέτρηση των χρηματοοικονομικών περιουσιακών στοιχείων και χρηματοοικονομικών υποχρεώσεων και συμπεριλαμβάνει επίσης ένα μοντέλο αναμενόμενων πιστωτικών ζημιών το οποίο αντικαθιστά το μοντέλο των πραγματοποιημένων πιστωτικών ζημιών που εφαρμόζεται σήμερα. Το ΔΠΧΑ 9 καθιερώνει μία προσέγγιση της λογιστικής αντιστάθμισης βασιζόμενη σε αρχές και αντιμετωπίζει ασυνέπειες και αδυναμίες στο τρέχων μοντέλο του ΔΛΠ 39.

Η Διοίκηση της Εταιρείας έχει αποφασίσει να υιοθετήσει την προσωρινή απαλλαγή από την εφαρμογή του ΔΠΧΑ 9 έως το 2021.

- **ΔΠΧΑ 15 «Έσοδα από Συμβόλαια με Πελάτες»** (εφαρμόζεται σε ετήσιες λογιστικές περιόδους που ξεκινούν την ή μετά την 1 Ιανουαρίου 2018 - Εγκρίθηκε από την Ε.Ε. στις 22 Σεπτεμβρίου 2016) & **ΔΠΧΑ 15 (Διευκρινήσεις)** (εφαρμόζεται σε ετήσιες λογιστικές περιόδους που ξεκινούν την ή μετά την 1 Ιανουαρίου 2018 - Εγκρίθηκε από την Ε.Ε. στις 31 Οκτωβρίου 2017). Το ΔΠΧΑ 15 παρέχει ένα ενιαίο μοντέλο αναγνώρισης των εσόδων. Περιλαμβάνει τις αρχές που πρέπει να εφαρμόσει μία οικονομική οντότητα για να προσδιορίσει την επιμέτρηση των εσόδων και τη χρονική στιγμή της αναγνώρισής τους. Η βασική αρχή είναι ότι μία οικονομική οντότητα θα αναγνωρίσει τα έσοδα με τρόπο που να απεικονίζει τη μεταβίβαση των αγαθών ή υπηρεσιών στους πελάτες στο ποσό το οποίο αναμένει να δικαιούται σε αντάλλαγμα για αυτά τα αγαθά ή τις υπηρεσίες. Η Διοίκηση της Εταιρείας έχει αποφασίσει να μην υιοθετήσει την αναδρομική εφαρμογή του προτύπου, επίσης εκτιμά ότι η εφαρμογή του δεν θα έχει σημαντική επίδραση στις χρηματοοικονομικές καταστάσεις της.
- **ΔΠΧΑ 16 «Μισθώσεις»** (εφαρμόζεται σε ετήσιες λογιστικές περιόδους που ξεκινούν την ή μετά την 1 Ιανουαρίου 2019 - Εγκρίθηκε από την Ε.Ε. στις 31 Οκτωβρίου 2017). Το ΔΠΧΑ 16 εισάγει ένα ενιαίο μοντέλο για το λογιστικό χειρισμό από την πλευρά του μισθωτή, το οποίο απαιτεί ο μισθωτής να αναγνωρίζει περιουσιακά στοιχεία και υποχρεώσεις για όλες τις συμβάσεις μισθώσεων με διάρκεια άνω των 12 μηνών, εκτός εάν το υποκείμενο περιουσιακό στοιχείο είναι μη σημαντικής αξίας. Σχετικά με το λογιστικό χειρισμό από την πλευρά του εκμισθωτή, το ΔΠΧΑ 16 ενσωματώνει ουσιαστικά τις απαιτήσεις του ΔΛΠ 17. Επομένως, ο εκμισθωτής συνεχίζει να κατηγοριοποιεί τις συμβάσεις μισθώσεων σε λειτουργικές ή χρηματοδοτικές μισθώσεις, και να ακολουθεί διαφορετικό λογιστικό χειρισμό για κάθε τύπο σύμβασης. Η Διοίκηση της Εταιρείας εξετάζει επί του παρόντος τις επιπτώσεις του ΔΠΧΑ 16 και θεωρεί ότι η εφαρμογή του εν λόγω προτύπου στο μέλλον δεν θα έχει σημαντική επίδραση στις χρηματοοικονομικές καταστάσεις της.



### Λοιπά πρότυπα και διερμηνείες

Οι παρακάτω τροποποιήσεις που εφαρμόζονται υποχρεωτικά σε μεταγενέστερες περιόδους δεν αναμένεται να έχουν σημαντική επίπτωση στις οικονομικές καταστάσεις της Εταιρείας και του Ομίλου.

- **ΕΔΔΠΧΑ 22 «Συναλλαγές σε ξένο νόμισμα και προκαταβολές»** (εφαρμόζεται σε ετήσιες λογιστικές περιόδους που ξεκινούν την ή μετά την 1 Ιανουαρίου 2018 - Δεν έχει εγκριθεί ακόμη από την Ε.Ε.). Η Διερμηνεία παρέχει καθοδήγηση σχετικά με πως προσδιορίζεται η ημερομηνία της συναλλαγής όταν εφαρμόζεται το πρότυπο που αφορά τις συναλλαγές σε ξένο νόμισμα, ΔΛΠ 21. Η Διερμηνεία έχει εφαρμογή όταν μία οντότητα είτε καταβάλει, είτε εισπράττει προκαταβολικά τίμημα για συμβάσεις που εκφράζονται σε ξένο νόμισμα.
- **ΕΔΔΠΧΑ 23 «Αβεβαιότητα σε θέματα φορολογίας εισοδήματος»** (εφαρμόζεται σε ετήσιες λογιστικές περιόδους που ξεκινούν την ή μετά την 1 Ιανουαρίου 2019 - Δεν έχει εγκριθεί ακόμη από την Ευρωπαϊκή Ένωση). Η εταιρεία θα πρέπει να εξετάζει θέματα που έχουν αβέβαιη φορολογική αντιμετώπιση ξεχωριστά ή συνολικά σύμφωνα με την προσέγγιση που παρέχει τις καλύτερες εκτιμήσεις για την επίλυση των θεμάτων. Επίσης, θα πρέπει να υπολογίζει το φορολογητέο αποτέλεσμα και τη φορολογητέα βάση λαμβάνοντας υπ' όψη την πιθανότητα ότι η φορολογική αρχή θα αποδεχτεί το φορολογικό χειρισμό των συγκεκριμένων θεμάτων. Σε αντίθετη περίπτωση θα πρέπει να χρησιμοποιεί είτε τη μέθοδο του πιο πιθανού αποτελέσματος ή τη μέθοδο του αναμενόμενου αποτελέσματος στους υπολογισμούς της.
- **ΔΠΧΑ 17 «Ασφαλιστήριες Συμβάσεις»** (εφαρμόζεται σε ετήσιες λογιστικές περιόδους που ξεκινούν την ή μετά την 1 Ιανουαρίου 2021 - Δεν έχει εγκριθεί ακόμη από την Ε.Ε.). Το ΔΠΧΑ 17 εισάγει ένα Γενικό Μοντέλο αποτίμησης ή μια απλουστευμένη μορφή του ώστε να λογιστικοποιούνται οι ασφαλιστικές υποχρεώσεις στις τρέχουσες αξίες και όχι στο ιστορικό κόστος. Το Πρότυπο εισάγει αρχές επιμέτρησης που απαιτούν τη χρήση τρεχουσών και αμερόληπτων εκτιμήσεων μελλοντικών ταμειακών ροών, κάνοντας χρήση προεξοφλητικών επιτοκίων που αντικατοπτρίζουν τη διαχρονική αξία του χρήματος και έχουν προσαρμοστεί για χρηματοοικονομικούς και μη, κινδύνους.

### Λοιπές τροποποιήσεις προτύπων

- **ΔΠΧΑ 4 (Τροποποίηση) «Εφαρμογή του ΔΠΧΑ 9 Χρηματοοικονομικά εργαλεία σε συνδυασμό με το ΔΠΧΑ 4 Ασφαλιστήριες Συμβάσεις»** (εφαρμόζεται σε ετήσιες λογιστικές περιόδους που ξεκινούν την ή μετά την 1η Ιανουαρίου 2018 - Εγκρίθηκε από την Ε.Ε. στις 3 Νοεμβρίου 2017). Το τροποποιημένο πρότυπο εισάγει δύο προαιρετικές επιλογές:
  - ο δίνει την δυνατότητα στις εταιρείες που εκδίδουν ασφαλιστήρια συμβόλαια να αναγνωρίσουν στα λοιπά συνολικά έσοδα, και όχι στο κέρδος ή τη ζημία, την

αστάθεια που μπορεί να προκύψει όταν το ΔΠΧΑ 9 εφαρμόζεται πριν από την έκδοση του νέου προτύπου για τις ασφαλιστικές συμβάσεις,

- παρέχει στις επιχειρήσεις των οποίων οι δραστηριότητες κατά κύριο λόγο συνδέονται με τις ασφάλειες, μια προαιρετική εξαίρεση από την εφαρμογή του ΔΠΧΑ 9 μέχρι το 2021. Η Διοίκηση της Εταιρείας έχει αποφασίσει να υιοθετήσει την προσωρινή απαλλαγή από την εφαρμογή του ΔΠΧΑ 9 έως το 2021.
- **ΔΠΧΑ 2 (Τροποποίηση) «Ταξινόμηση και επιμέτρηση συναλλαγών που αφορούν παροχές που εξαρτώνται από την αξία των μετοχών»** (εφαρμόζεται σε ετήσιες λογιστικές περιόδους που ξεκινούν την ή μετά την 1η Ιανουαρίου 2018 - Εγκρίθηκε από την Ε.Ε. στις 26 Φεβρουαρίου 2018). Η τροποποίηση παρέχει διευκρινήσεις σχετικά με τη βάση επιμέτρησης όσον αφορά παροχές που διακανονίζονται σε μετρητά και το λογιστικό χειρισμό σχετικά με τροποποιήσεις σε όρους που μεταβάλλουν μία παροχή που διακανονίζεται σε μετρητά, σε παροχή που διακανονίζεται σε συμμετοχικούς τίτλους. Επιπλέον, μία παροχή θα πρέπει να αντιμετωπίζεται σαν να επρόκειτο να διακανονιστεί εξ' ολοκλήρου σε συμμετοχικούς τίτλους, στις περιπτώσεις όπου ο εργοδότης υποχρεούται να παρακρατά ένα ποσό προς κάλυψη των φορολογικών υποχρεώσεων των εργαζομένων που προκύπτουν από παροχές που εξαρτώνται από την αξία των μετοχών και να το αποδίδει στις φορολογικές αρχές.

**Ετήσιες βελτιώσεις στα ΔΠΧΑ (Κύκλος 2014 - 2016)** (εφαρμόζονται σε ετήσιες λογιστικές περιόδους που ξεκινούν την ή μετά την 1 Ιανουαρίου 2018 - Εγκρίθηκαν από την Ε.Ε. στις 7 Φεβρουαρίου 2018)

- **ΔΛΠ 28 «Συμμετοχές σε συγγενείς και κοινοπραξίες»**. Η τροποποίηση διευκρινίζει ότι όταν οι οργανισμοί διαχείρισης επενδύσεων κεφαλαίων, τα αμοιβαία κεφάλαια και οντότητες με παρόμοιες δραστηριότητες εφαρμόζουν την επιλογή να επιμετρούν τις συμμετοχές σε συγγενείς ή κοινοπραξίες σε εύλογη αξία μέσω αποτελεσμάτων, αυτή η επιλογή θα πρέπει να γίνει ξεχωριστά για κάθε συγγενή ή κοινοπραξία κατά την αρχική αναγνώριση.
- **ΔΠΧΑ 1 «Πρώτη εφαρμογή των Διεθνών Προτύπων Χρηματοοικονομικής Αναφοράς»**. Η τροποποίηση διαγράφει κάποιες βραχυπρόθεσμες εξαιρέσεις.
- **ΔΛΠ 40 (Τροποποίηση) «Μεταφορές επενδυτικών ακινήτων»** (εφαρμόζεται σε ετήσιες λογιστικές περιόδους που ξεκινούν την ή μετά την 1 Ιανουαρίου 2018 - Δεν έχει εγκριθεί ακόμη από την Ε.Ε.). Η τροποποίηση διευκρινίζει ότι προκειμένου να μπορεί να πραγματοποιηθεί μεταφορά προς ή από τα επενδυτικά ακίνητα θα πρέπει να έχει πραγματοποιηθεί αλλαγή στη χρήση. Προκειμένου να θεωρηθεί ότι έχει επέλθει αλλαγή στη χρήση του ακινήτου, θα πρέπει να αξιολογηθεί κατά πόσο το ακίνητο πληροί τον ορισμό του επενδυτικού ακινήτου και η αλλαγή στη χρήση να μπορεί να τεκμηριωθεί. Μια αλλαγή στις

προθέσεις της διοίκησης για τη χρήση του ακινήτου από μόνη της δεν αποτελεί ένδειξη αλλαγής στη χρήση.

- **ΔΠΧΑ 9 (Τροποποίηση) «Δικαιώματα πρόωρης αποπληρωμής με καταβολή αρνητικής ποινής εξόφλησης»** (εφαρμόζεται σε ετήσιες λογιστικές περιόδους που ξεκινούν την ή μετά την 1 Ιανουαρίου 2019 - Δεν έχει εγκριθεί ακόμη από την Ευρωπαϊκή Ένωση). Η τροποποίηση διευκρινίζει ότι μία οντότητα μπορεί να επιμετρήσει πιστωτικούς τίτλους που ενσωματώνουν δικαιώματα πρόωρης αποπληρωμής, με τη μέθοδο του αποσβεσμένου κόστους αντί της εύλογης αξίας μέσω αποτελεσμάτων. Η αρνητική ποινή εξόφλησης προκύπτει όταν η πρόωρη αποπληρωμή είναι μικρότερη του μη εξοφληθέντος κεφαλαίου και τόκων.
- **ΔΛΠ 28 (Τροποποίηση) «Μακροπρόθεσμες επενδύσεις σε συγγενείς και κοινοπραξίες»** (εφαρμόζεται σε ετήσιες λογιστικές περιόδους που ξεκινούν την ή μετά την 1 Ιανουαρίου 2019 - Δεν έχει εγκριθεί ακόμη από την Ευρωπαϊκή Ένωση). Η τροποποίηση διευκρινίζει ότι μία οντότητα θα πρέπει να εφαρμόζει το ΔΠΧΑ 9 σε λοιπές μακροπρόθεσμες επενδύσεις που αφορούν συγγενείς και κοινοπραξίες και αποτελούν μέρος της συνολικής επένδυσης.

**Ετήσιες βελτιώσεις στα ΔΠΧΑ (Κύκλος 2015 - 2017)** (εφαρμόζονται σε ετήσιες λογιστικές περιόδους που ξεκινούν την ή μετά την 1 Ιανουαρίου 2019 - Δεν έχουν εγκριθεί ακόμη από την Ε.Ε.)

- **ΔΠΧΑ 3 «Συνενώσεις επιχειρήσεων»**. Η τροποποίηση διευκρινίζει ότι όταν μία οντότητα αποκτά έλεγχο σε μια δραστηριότητα που βρίσκεται κάτω από κοινό έλεγχο και αποτελεί επιχείρηση, θα πρέπει να επανεκτιμά το υπάρχον ποσοστό συμμετοχής σε εύλογη αξία, με την διαφορά να πιστώνεται/χρεώνεται στα αποτελέσματα.
- **ΔΠΧΑ 11 «Από κοινού συμφωνίες»**. Η τροποποίηση διευκρινίζει ότι όταν μία οντότητα συμμετέχει σε μια δραστηριότητα που βρίσκεται κάτω από κοινό έλεγχο και αποκτά κοινό έλεγχο, δεν θα πρέπει να επανεκτιμά το υπάρχον ποσοστό συμμετοχής σε εύλογη αξία.
- **ΔΛΠ 12 «Φόροι εισοδήματος»**. Η τροποποίηση διευκρινίζει ότι οι φορολογικές επιπτώσεις των μερισμάτων θα πρέπει να αναγνωρίζονται στην ίδια περίοδο που προκύπτει η υποχρέωση και στην ίδια οικονομική κατάσταση που αναγνωρίζονται οι συναλλαγές που δημιούργησαν τα διανεμόμενα κέρδη.
- **ΔΛΠ 23 «Κόστος δανεισμού»**. Η τροποποίηση διευκρινίζει ότι με την ολοκλήρωση κατασκευής ενός σχετικού στοιχείου ενεργητικού που χρηματοδοτήθηκε μέσω ειδικού δανεισμού, το υπόλοιπο των σχετικών δανείων αποτελούν μέρος του γενικού δανεισμού και επηρεάζουν το τεκμαρτό επιτόκιο κεφαλαιοποίησης.

**ΔΛΠ 19 (Τροποποίηση) «Τροποποίηση σχεδίου καθορισμένων παροχών, Περικοπή ή Διακανονισμός»** (εφαρμόζονται σε ετήσιες λογιστικές περιόδους που ξεκινούν την ή μετά την 1 Ιανουαρίου 2019 - Δεν έχουν εγκριθεί ακόμη από την Ε.Ε.). Διευκρινίζεται ότι μετά από την τροποποίηση κάποιου σχεδίου καθορισμένων παροχών που πραγματοποιείται κατά τη διάρκεια μιας λογιστικής περιόδου, μία οντότητα θα πρέπει να προσδιορίζει το τρέχων κόστος υπηρεσίας και το χρηματοοικονομικό κόστος βάσει των νέων υποθέσεων για το υπόλοιπο της περιόδου.

### **3. ΔΙΑΧΕΙΡΙΣΗ ΑΣΦΑΛΙΣΤΙΚΩΝ ΚΑΙ ΧΡΗΜΑΤΟΟΙΚΟΝΟΜΙΚΩΝ ΚΙΝΔΥΝΩΝ**

Το Δ.Π.Χ.Α 7 «Χρηματοοικονομικά Μέσα και Γνωστοποιήσεις» εισάγει επιπλέον γνωστοποιήσεις με σκοπό τη βελτίωση της παρεχόμενης πληροφόρησης προκειμένου να αξιολογηθεί η σημασία των χρηματοοικονομικών μέσων για την οικονομική θέση του Συνεταιρισμού.

Οι δραστηριότητες του Συνεταιρισμού επηρεάζονται από διάφορους κινδύνους και αβεβαιότητες. Οι πιο σημαντικοί από αυτούς είναι ο ασφαλιστικός κίνδυνος, ο πιστωτικός κίνδυνος, ο κίνδυνος ρευστότητας, και ο κίνδυνος αγοράς που προκύπτει από τις δυσμενείς εξελίξεις στην γενικότερη οικονομική κατάσταση της χώρας.

#### **3.1 Ασφαλιστικός κίνδυνος**

Τα ασφαλιστήρια συμβόλαια που εκδίδει ο Συνεταιρισμός περιλαμβάνουν ασφαλιστικό κίνδυνο που αφορά στην πιθανότητα επέλευσης του ασφαλισμένου γεγονότος και της επακόλουθης ζημιάς. Ο κίνδυνος βασίζεται σε τυχαία γεγονότα και ως εκ τούτου θεωρείται απρόβλεπτος.

Ο Συνεταιρισμός επιχειρεί να μετριάξει τον ασφαλιστικό κίνδυνο μέσω της διασποράς του σε ένα πολυπληθές χαρτοφυλάκιο ασφαλιστηρίων συμβολαίων. Επίσης εφαρμόζει κατάλληλες πολιτικές ανάληψης κινδύνων και αντασφαλιστικές πολιτικές. Η τιμολογιακή πολιτική βασίζεται σε παραδοχές και εμπειρικά δεδομένα και λαμβάνονται υπόψη οι τρέχουσες συνθήκες της αγοράς. Στόχος του Συνεταιρισμού είναι να βασίσει περαιτέρω την τιμολογιακή πολιτική του και σε εξειδικευμένες στατιστικές και αναλογιστικές μελέτες.

#### **3.2 Πιστωτικός κίνδυνος**

Το μέγιστο ύψος της έκθεσης του Συνεταιρισμού σε πιστωτικό κίνδυνο αντανάκλαται απο το ύψος του κάθε στοιχείου του ενεργητικού. Κύριοι αντισυμβαλλόμενοι στους οποίους ο Συνεταιρισμός είναι εκτεθειμένος σε πιστωτικό κίνδυνο είναι αφενός οι ασφαλισμένοι, εφόσον μπορεί να μην δύνανται να καταβάλλουν τα απαιτητά ποσά ασφαλίστρων, οι συνεργάτες, εφόσον μπορεί να μην δύνανται να αποδώσουν στον Συνεταιρισμό τα ήδη εκδοθέντα και εισπραγμένα για λογαριασμό του Συνεταιρισμού ασφάλιστρα και οι αντασφαλιστές, εφόσον δεν



## ΧΡΗΜΑΤΟΟΙΚΟΝΟΜΙΚΕΣ ΚΑΤΑΣΤΑΣΕΙΣ 01.01.2017 - 31.12.2017

θα είναι σε θέση να καλύψουν την αναλογία τους επί των ασφαλιστικών αποζημιώσεων που θα έχουν ήδη καταβληθεί στους δικαιούχους.

Ο Συνεταιρισμός επιχειρεί να συνάπτει συναλλαγές με τρίτους που ικανοποιούν υψηλά επίπεδα πιστωτικής αξιοπιστίας.

Οι σημαντικότεροι τομείς στους οποίους ο Συνεταιρισμός είναι εκτεθειμένος στον πιστωτικό κίνδυνο είναι:

- Απαιτήσεις από ασφαλισμένους,
- Απαιτήσεις από αντασφαλιστές σχετικά με εξοφληθείσες απαιτήσεις,
- Συμμετοχή αντασφαλιστών στις ασφαλιστικές υποχρεώσεις,
- Απαιτήσεις από συνεργάτες - αντιπροσώπους,
- Απαιτήσεις από επενδύσεις σε ομόλογα, αμοιβαία κεφάλαια και λοιπά χρηματοοικονομικά στοιχεία.

### Συγκέντρωση στον Πιστωτικό κίνδυνο

Ο Συνεταιρισμός συνάπτει αντασφαλιστικές συμβάσεις κι επενδύει σε χρηματοοικονομικά μέσα με αντισυμβαλλόμενους που αξιολογούνται με υψηλή πιστοληπτική ικανότητα, ειδικά όταν η έκθεση παρουσιάζει μεγάλο βαθμό σημαντικότητας. Συγκεκριμένα, σε ετήσια βάση παρακολουθεί και επαναπροσδιορίζει τη στρατηγική για την αγορά αντασφαλιστικών προϊόντων και για την τοποθέτηση σε τραπεζικές καταθέσεις σύμφωνα με την πιστοληπτική ικανότητα των αντισυμβαλλομένων και τον περιορισμό της συγκέντρωσης σε αντασφαλιστές και πιστωτικά ιδρύματα ώστε τα σχετικά χαρτοφυλάκια να διαφοροποιούνται επαρκώς. Αναφορικά με τις επενδύσεις σε ομόλογα, αμοιβαία κεφάλαια και μετοχικούς τίτλους, ο Συνεταιρισμός θέτει περιορισμούς στην τοποθέτηση κεφαλαίων ανά εκδότη και διαχειριστή σε συνάρτηση με την πιστοληπτική ικανότητα όπως προσδιορίζεται από οίκους αξιολόγησης.

### Απαιτήσεις

Ο Συνεταιρισμός παρέχει υπηρεσίες μόνο στα μέλη του. Κατά την αποδοχή νέων μελών ο Συνεταιρισμός εφαρμόζει διαδικασίες που να εξασφαλίζουν κατά το δυνατόν ότι τα νέα μέλη είναι οικονομικά φερέγγυα.

Ο Συνεταιρισμός είναι εκτεθειμένος σε πιστωτικό κίνδυνο που αφορούν τους αντασφαλιστές οι οποίοι μπορεί να μην είναι σε θέση να καλύψουν την αναλογία τους επί των ασφαλιστικών υποχρεώσεων ή επί των ασφαλιστικών αποζημιώσεων που έχουν ήδη καταβληθεί στους δικαιούχους, οι ασφαλιζόμενοι και οι συνεργαζόμενοι με τον Συνεταιρισμό, μπορεί να μην δύνανται να καταβάλουν τα ποσά των ασφαλιστρών που είναι απαιτητά. Ο Συνεταιρισμός



## ΧΡΗΜΑΤΟΟΙΚΟΝΟΜΙΚΕΣ ΚΑΤΑΣΤΑΣΕΙΣ 01.01.2017 - 31.12.2017

αξιολογεί σε τακτά χρονικά διαστήματα τα όρια των πιστώσεων των συνεργατών και των αντισυμβαλλόμενων και λαμβάνει μέτρα.

Ο Συνεταιρισμός χρησιμοποιεί αντασφάλιση για τη διαχείριση του ασφαλιστικού κινδύνου. Αυτό όμως δεν τον απαλλάσσει από την υποχρέωσή του έναντι των ασφαλισμένων στην περίπτωση που αντασφαλιστής δεν πληρώσει κάποια αποζημίωση. Όλες οι εκκωρήσεις δίνονται σε αντασφαλιστές που πληρούν τα αυστηρά κριτήρια που έχει θεσπίσει η Διοίκηση του Συνεταιρισμού.

### Επενδύσεις

Πιστωτικός κίνδυνος επενδύσεων είναι η μη εκπλήρωση μελλοντικών υποχρεώσεων οι οποίες ορίζονται από την επένδυση λόγω οικονομικής αδυναμίας του εκδότη χρηματοοικονομικού προϊόντος.

Ο Συνεταιρισμός διαχειρίζεται τον πιστωτικό κίνδυνο που σχετίζεται με επενδύσεις εφαρμόζοντας μεθόδους αξιολόγησης της πιστοληπτικής ικανότητας του κάθε εκδότη χρηματοοικονομικού μέσου.

Τέτοιοι πιστωτικοί κίνδυνοι επισκοπούνται τουλάχιστον σε ετήσια βάση. Ο Συνεταιρισμός επενδύει σε άμεσα ρευστοποιήσιμα αξιόγραφα και κυρίως σε κρατικά ομόλογα, αμοιβαία και τραπεζικά προϊόντα χωρών της Ευρωπαϊκής Ένωσης από αντισυμβαλλόμενους που έχουν αυξημένο βαθμό πιστοληπτικής ικανότητας και υψηλής φερεγγυότητας.

### Ταμειακά διαθέσιμα και ισοδύναμα

Η εταιρεία διατηρεί καταθέσεις όψεως και προθεσμίας σε τραπεζικά ιδρύματα της ημεδαπής κι αλλοδαπής. Ο Συνεταιρισμός διαχειρίζεται τον πιστωτικό κίνδυνο που προέρχεται από την αδυναμία του τραπεζικού οργανισμού να εκπληρώσει τις υποχρεώσεις του προς τον Συνεταιρισμό επιλέγοντας οργανισμούς με αυξημένη πιστοποιημένη πιστοληπτική ικανότητα.

### Έκθεση στον πιστωτικό κίνδυνο

Η λογιστική αξία των χρηματοοικονομικών στοιχείων ενεργητικού αντιπροσωπεύει τη μέγιστη έκθεση στον πιστωτικό κίνδυνο. Τα χρηματοοικονομικά στοιχεία με τη μέγιστη έκθεση στον πιστωτικό κίνδυνο κατά την ημερομηνία της Οικονομικής Θέσης είναι:





## Χρηματοοικονομικά Στοιχεία Ενεργητικού - Έκθεση στον πιστωτικό κίνδυνο

Κατηγορία Περιουσιακού Στοιχείου	31/12/2017	31/12/2016
Αξιόγραφα διαθέσιμα προς πώληση	4.946.120	4.728.984
Χρηματοοικονομικά στοιχεία στην εύλογη αξία μέσω αποτελεσμάτων	118.286	76.042
Χρεώστες ασφαλίσεων και λοιπές απαιτήσεις	4.652.440	4.168.966
Ταμείο και ταμειακά ισοδύναμα	3.127.182	2.714.359
<b>Σύνολο</b>	<b>12.844.028</b>	<b>11.688.352</b>

## Έκθεση στον πιστωτικό κίνδυνο σύμφωνα με την πιστοληπτική ικανότητα

Οι πίνακες που ακολουθούν παρέχουν πληροφορία αναφορικά με την έκθεση σε πιστωτικό κίνδυνο του Συνεταιρισμού κατά την ημερομηνία της Οικονομικής Θέσης ταξινομώντας τα χρηματοοικονομικά στοιχεία σύμφωνα με την πιστοληπτική ικανότητα των αντισυμβαλλόμενων που δημοσιοποιούν οι Εξωτερικοί Οργανισμοί Πιστοληπτικής Αξιολόγησης και είναι αποδεκτοί από την Ευρωπαϊκή Τραπεζική Αρχή . Η πιστοληπτική βαθμίδα AAA θεωρείται η υψηλότερη πιθανή βαθμίδα. Τα χρηματοοικονομικά στοιχεία που αναλύονται ομαδοποιούνται σε καρτοφυλάκια εφόσον παρουσιάζουν κοινά ή παρόμοια χαρακτηριστικά.



ΧΡΗΜΑΤΟΟΙΚΟΝΟΜΙΚΕΣ ΚΑΤΑΣΤΑΣΕΙΣ 01.01.2017 - 31.12.2017

Πιστοληπτική ικανότητα : Χαρτοφυλάκιο Ομολόγων - 31/12/2017

Πιστοληπτική διαβάθμιση (S & P & Fitch)	Σύνολο	AAA	AA+	AA	AA-	A	A-	BBB+	BBB	BBB-	BB+	BB	BB-	B+	CCC	CCC-	Χωρίς αξ/ση
<b>Κρατικά Ομόλογα</b>	<b>2.103.948</b>																
Ελλάδα	958.693													958.693			
Ιρλανδία	104.696					104.696											
Ισπανία	181.749						181.749										
Κύπρος	519.815												519.815				
Πορτογαλία	239.161								239.161								
Ιταλία	99.834								99.834								
<b>Υπερεθνικά Ομόλογα</b>	<b>321.383</b>																
Ευρωπαϊκά	321.383	172.830		148.553													
<b>Εταιρικά Ομόλογα</b>	<b>1.961.811</b>																
<b>Ενέργεια</b>	<b>746.634</b>																
-Ημεδαπής	0																
-Αλλοδαπής	746.634				218.772	111.194	98.406			210.490	107.771						
<b>Πιστωτικά Ιδρύματα</b>	<b>731.087</b>																
-Ημεδαπής	0																
-Αλλοδαπής	731.087				112.002	330.063	104.154	84.328	100.540								
<b>Βιομηχανικά Αγαθά</b>	<b>219.217</b>																
-Ημεδαπής	116.446																116.446
-Αλλοδαπής	102.771												102.771				
<b>Εμπόριο Αγαθών</b>	<b>104.190</b>																
-Ημεδαπής	0																
-Αλλοδαπής	104.190				104.190												
<b>Λιανικό Εμπόριο</b>	<b>51.186</b>																
-Ημεδαπής	0																
-Αλλοδαπής	51.186								51.186								
<b>Τουρισμός</b>	<b>109.496</b>																
-Ημεδαπής	0																
-Αλλοδαπής	109.496									109.496							
<b>Εντοκα Γραμμάτια</b>	<b>558.978</b>																
Ελλάδα	558.978																558.978
<b>Συνολική έκθεση σε πιστωτικό κίνδυνο</b>	<b>4.946.120</b>	<b>172.830</b>	<b>0</b>	<b>252.743</b>	<b>330.775</b>	<b>545.953</b>	<b>384.309</b>	<b>84.328</b>	<b>490.721</b>	<b>319.986</b>	<b>107.771</b>	<b>622.586</b>	<b>0</b>	<b>958.693</b>	<b>0</b>	<b>0</b>	<b>675.424</b>

Πιστοληπτική ικανότητα : Χαρτοφυλάκιο Ομολόγων - 31/12/2016

ΧΡΗΜΑΤΟΟΙΚΟΝΟΜΙΚΕΣ ΚΑΤΑΣΤΑΣΕΙΣ 01.01.2017 - 31.12.2017

Πιστοληπτική διαβάθμιση (S & P & Fitch)	Σύνολο	AAA	AA+	AA	AA-	A	A-	BBB+	BBB	BBB-	BB+	BB	BB-	B+	CCC	CCC-	Χωρίς αξ/ση
<b>Κρατικά Ομόλογα</b>	<b>2.101.244</b>																
Αυστρία	60.811		60.811														
Βέλγιο	104.230				104.230												
Γαλλία	106.193			106.193													
Γερμανία	108.866	108.866															
Ελλάδα	879.054																879.054
Ιρλανδία	107.336					107.336											
Ισπανία	183.165							183.165									
Κύπρος	212.182													212.182			
Πορτογαλία	226.219										226.219						
Σλοβενία	113.187						113.187										
<b>Υπερεθνικά Ομόλογα</b>	<b>149.482</b>																
Ευρωπαϊκά	149.482			149.482													
<b>Εταιρικά Ομόλογα</b>	<b>2.148.597</b>																
<b>Ενέργεια</b>	<b>716.528</b>																
-Ημεδαπής	179.873																179.873
-Αλλοδαπής	536.655				316.092	113.765	106.798										
<b>Πιστωτικά Ιδρύματα</b>	<b>508.594</b>																
-Ημεδαπής	0																
-Αλλοδαπής	508.594	192.157			215.460		100.977										
<b>Κατασκευές - Πρώτες ύλες</b>	<b>107.301</b>																
-Ημεδαπής	107.301											107.301					
-Αλλοδαπής	0																
<b>Τηλεπικοινωνίες</b>	<b>212.613</b>																
-Ημεδαπής	212.613													212.613			
-Αλλοδαπής	0																
<b>Υψηλή Τεχνολογία</b>	<b>49.317</b>																
-Ημεδαπής	0																
-Αλλοδαπής	49.317					49.317											
<b>Μεταφορές</b>	<b>100.955</b>																
-Ημεδαπής	0																
-Αλλοδαπής	100.955							100.955									
<b>Τουρισμός</b>	<b>110.366</b>																
-Ημεδαπής	0																
-Αλλοδαπής	110.366									110.366							
<b>Διαρκή Καταναλωτικά Αγαθά</b>	<b>342.923</b>																
-Ημεδαπής	342.923								342.923								
-Αλλοδαπής	0																
<b>Εντοκα Γραμμάτια</b>	<b>329.662</b>																
Ελλάδα	329.662																329.662
<b>Συνολική έκθεση σε πιστωτικό κίνδυνο</b>	<b>4.728.984</b>	<b>301.023</b>	<b>60.811</b>	<b>255.675</b>	<b>635.783</b>	<b>270.418</b>	<b>320.962</b>	<b>284.120</b>	<b>342.923</b>	<b>110.366</b>	<b>226.219</b>	<b>107.301</b>	<b>212.182</b>	<b>212.613</b>	<b>1.208.716</b>	<b>179.873</b>	<b>0</b>

**Πιστοληπτική ικανότητα : Ταμείο και Ταμειακά Ισοδύναμα - 31/12/2017**

Πιστοληπτική διαβάθμιση (S & P)	Σύνολο	A	CCC	CCC-	Χωρίς αξ/ση
<b>Προθεσμιακές καταθέσεις</b>	<b>0</b>				
-Ημεδαπής	0				
-Αλλοδαπής	0				
<b>Καταθέσεις Οψεως</b>	<b>3.082.932</b>				
-Ημεδαπής	1.170.673		1.170.673		
-Αλλοδαπής	1.912.259	1.912.259			
<b>Μετρητά στο Ταμείο</b>	<b>44.249</b>				44.249
<b>Συνολική έκθεση σε πιστωτικό κίνδυνο</b>	<b>3.127.182</b>	<b>1.912.259</b>	<b>1.170.673</b>	<b>0</b>	<b>44.249</b>

**Πιστοληπτική ικανότητα : Ταμείο και Ταμειακά Ισοδύναμα - 31/12/2016**

Πιστοληπτική διαβάθμιση (S & P)	Σύνολο	A	CCC	CCC-	Χωρίς αξ/ση
<b>Προθεσμιακές καταθέσεις</b>	<b>0</b>				
-Ημεδαπής	0				
-Αλλοδαπής	0				
<b>Καταθέσεις Οψεως</b>	<b>2.649.252</b>				
-Ημεδαπής	760.777		760.777		
-Αλλοδαπής	1.888.474	1.888.474			
<b>Μετρητά στο Ταμείο</b>	<b>65.107</b>				65.107
<b>Συνολική έκθεση σε πιστωτικό κίνδυνο</b>	<b>2.714.359</b>	<b>1.888.474</b>	<b>760.777</b>	<b>0</b>	<b>65.107</b>

**3.3 Κίνδυνος ρευστότητας**

Ο κίνδυνος ρευστότητας αναφέρεται στην ενδεχόμενη δυσκολία να ικανοποιηθούν οι υποχρεώσεις που σχετίζονται με τα χρηματοοικονομικά στοιχεία. Ο Συνεταιρισμός φροντίζει να διατηρεί ποσά μετρητών και να επενδύει σε χρηματοοικονομικά στοιχεία με υψηλή ικανότητα ρευστοποίησης προκειμένου να ελαχιστοποιεί τις ζημιές λόγω του κινδύνου ρευστότητας.

**3.4 Κίνδυνος Αγοράς**

Ο κίνδυνος της αγοράς περιλαμβάνει τον συναλλαγματικό κίνδυνο, τον κίνδυνο επιτοκίου εύλογης αξίας, τον κίνδυνο τιμών και τον κίνδυνο επιτοκίου.

**Συναλλαγματικός κίνδυνος**

Είναι ο κίνδυνος της διακύμανσης της μελλοντικής αξίας των χρηματοροών ενός χρηματοοικονομικού μέσου λόγω της μεταβολής των συναλλαγματικών ισοτιμιών. Ο Συνεταιρισμός δεν εκτίθεται σε σημαντικό συναλλαγματικό κίνδυνο διότι το μεγαλύτερο μέρος των συναλλαγών του πραγματοποιείται σε ευρώ που αποτελεί το λειτουργικό του νόμισμα. Κατά συνέπεια οποιαδήποτε μεταβολή των συναλλαγματικών ισοτιμιών δε θα επέφερε αξιωσημείωτη μεταβολή στην καθαρή θέση και τα αποτελέσματα του Συνεταιρισμού.

#### Κίνδυνος επιτοκίου

Είναι ο κίνδυνος διακύμανσης των μελλοντικών ταμειακών ροών ενός χρηματοοικονομικού μέσου λόγω των μεταβολών των επιτοκίων της αγοράς. Οι διακυμάνσεις των επιτοκίων επηρεάζουν σε μεγάλο βαθμό και την παρούσα αξία των αναμενόμενων χρηματικών ροών από μία επένδυση ή μια υποχρέωση. Ο Συνεταιρισμός διαθέτει χρηματοοικονομικά μέσα σταθερού επιτοκίου και συνεπώς, είναι εκτεθειμένος στον κίνδυνο των επιτοκίων της δίκαιης αξίας.

31/12/2017	Κυμαινόμενου επιτοκίου	Σταθερού επιτοκίου	Σύνολο
Ομόλογα	0	4.387.142	4.387.142
Εντοκα Γραμμάτια	0	558.978	558.978
<b>Σύνολο</b>	<b>0</b>	<b>4.946.120</b>	<b>4.946.120</b>

31/12/2016	Κυμαινόμενου επιτοκίου	Σταθερού επιτοκίου	Σύνολο
Ομόλογα	0	4.399.322	4.399.322
Εντοκα Γραμμάτια	0	329.662	329.662
<b>Σύνολο</b>	<b>0</b>	<b>4.728.984</b>	<b>4.728.984</b>

#### Κίνδυνος μετοχών

Είναι ο κίνδυνος διακύμανσης της αξίας ενός χρηματοοικονομικού μέσου ως αποτέλεσμα των μεταβολών στις τιμές της αγοράς που αφορούν είτε το συγκεκριμένο μέσο ειδικά ή τον εκδότη του είτε από παράγοντες που επηρεάζουν γενικά τα διαπραγματεύσιμα μέσα της αγοράς.

#### 3.5 Λειτουργικός κίνδυνος

Ο λειτουργικός κίνδυνος είναι ο κίνδυνος που απορρέει από αδυναμία των συστημάτων τεχνολογίας και ελέγχων του Συνεταιρισμού καθώς και ο κίνδυνος που προέρχεται από ανθρώπινο λάθος και φυσικές καταστροφές.



### 3.6 Κίνδυνος διαχείρισης κεφαλαίου

Ο Συνεταιρισμός διαχειρίζεται τα κεφάλαια του ούτως ώστε να διασφαλίζει ότι θα συνεχίσει να λειτουργεί ως δρώσα οικονομική μονάδα και ταυτόχρονα να έχει την μέγιστη δυνατή απόδοση για τα μέλη του μέσω βελτίωσης αναλογίας ιδίων κεφαλαίου και δανεισμού.

Τα ίδια κεφάλαια του Συνεταιρισμού παρακολουθούνται από τις εποπτικές αρχές και τους εμπορικούς νόμους.

Τα Ίδια Κεφάλαια του Συνεταιρισμού την 31.12.2017 αυξήθηκαν σε ποσοστό 13,35% και ανήλθαν σε ευρώ 10.245.789,00 έναντι ευρώ 9.039.237,00 το 2016. Κατά συνέπεια η Κεφαλαιακή Απαίτηση Φερεγγυότητας (SCR) διαμορφώθηκε σε 230% το 2017 έναντι 229% το 2016 και η Ελάχιστη Κεφαλαιακή Απαίτηση (MCR) διαμορφώθηκε σε 270% το 2017 έναντι 235% το 2016 . Στην ενίσχυση των Ιδίων Κεφαλαίων και κατ' επέκταση της Φερεγγυότητας συνετέλεσε πέραν της κερδοφορίας και η είσπραξη μέρους του οφειλόμενου Συνεταιρικού Κεφαλαίου, σύμφωνα με το εγκεκριμένο από την Γ.Σ. πρόγραμμα τμηματικής καταβολής αυτού. Η επιπλέον καταβολή του οφειλόμενου Συνεταιρικού Κεφαλαίου θα ενισχύσει ανάλογα τα Ίδια Κεφάλαια του Συνεταιρισμού και το 2018.

### 3.7 Άλλοι κίνδυνοι

Το γενικότερο οικονομικό περιβάλλον που επικρατεί στην Ελλάδα και διεθνώς ενδέχεται να επηρεάσει σε σημαντικό βαθμό τις δραστηριότητες του Συνεταιρισμού. Έννοιες όπως ο πληθωρισμός, η ανεργία και εξέλιξη του ακαθάριστου εγχώριου προϊόντος είναι άμεσα συνυφασμένες με την οικονομική πορεία της κάθε χώρας και οποιαδήποτε μεταβολή αυτών και του εν γένει οικονομικού περιβάλλοντος δύναται να προκαλέσει αλυσιδωτές αντιδράσεις σε όλους τους τομείς επηρεάζοντας ανάλογα το Συνεταιρισμό.

## 4. ΠΛΗΡΟΦΟΡΗΣΗ ΚΑΤΑ ΤΟΜΕΑ

Ο Συνεταιρισμός παρουσιάζει πληροφορίες ανά τομέα δραστηριότητας με βάση τις σημαντικότερες ασφαλιστικές δραστηριότητες. Οι τομείς δραστηριότητας που ακολουθούν προσδιορίστηκαν σύμφωνα με τον τρόπο που η Διοίκηση αντιλαμβάνεται και αξιολογεί την επιχειρηματική δραστηριότητα.

Ασφαλιστήρια συμβόλαια ζημιών για αστική ευθύνη (από χερσαία οχήματα) - Κλάδος Αυτοκινήτων: Στην κατηγορία αυτή περιλαμβάνονται τα ασφαλιστήρια συμβόλαια που καλύπτουν τον κίνδυνο της αστικής ευθύνης χερσαίων οχημάτων, των χερσαίων οχημάτων, των μεταφερόμενων εμπορευμάτων και του προσωπικού ατυχήματος.

ΚΑΤΑΣΤΑΣΗ ΣΥΝΟΛΙΚΟΥ ΕΙΣΟΔΗΜΑΤΟΣ 31/12/2017	Σύνολο	Λοιποί Κλάδοι	Αστική Ευθύνη Οχημάτων
Δεδουλευμένα (μικτά) ασφάλιστρα και συναφή έσοδα	7.256.332	2.418.425	4.837.908
<u>Μείον: εκκωρηθέντα ασφάλιστρα</u>	<u>-1.395.201</u>	<u>-520.860</u>	<u>-874.341</u>
<b>Καθαρά από αντασφάλιση εγγεγραμμένα ασφάλιστρα και συναφή έσοδα</b>	<b>5.861.131</b>	<b>1.897.565</b>	<b>3.963.567</b>
<u>Μεταβολή αποθέματος μη δεδουλευμένων ασφαλιστρών</u>	<u>-315.150</u>	<u>-79.887</u>	<u>-235.263</u>
<b>Καθαρά δεδουλευμένα ασφάλιστρα και συναφή έσοδα</b>	<b>5.545.981</b>	<b>1.817.677</b>	<b>3.728.304</b>
Δεδουλευμένες προμήθειες και έξοδα παραγωγής	-1.635.083	-458.364	-1.176.719
Αποζημιώσεις ασφαλισμένων	-1.840.845	-383.340	-1.457.505
Μεταβολή λοιπών ασφαλιστικών προβλέψεων- εκκρεμείς ζημιές	-106.716	-9.745	-96.971
Κέρδη από χρηματοοικονομικές πράξεις	266.350	88.770	177.580
Ζημιές από πράξεις επενδυτικού χαρτοφυλακίου	-8.600	-2.866	-5.734
<u>Τόκοι και συναφή έσοδα</u>	<u>-24.219</u>	<u>-8.072</u>	<u>-16.147</u>
<b>Κέρδη ασφαλίσεων κατά ζημιών</b>	<b>2.196.868</b>	<b>1.044.061</b>	<b>1.152.808</b>
Λοιπά έσοδα	310.931	301.712	9.218
Έξοδα λειτουργίας διάθεσης	-262.168	-87.377	-174.791
Έξοδα διοικητικής λειτουργίας	-1.248.011	-415.943	-832.068
<u>Λοιπά έξοδα</u>	<u>-95.235</u>	<u>-31.740</u>	<u>-63.494</u>
<b>Κέρδη προ φόρου</b>	<b>902.385</b>	<b>810.713</b>	<b>91.672</b>
<u>Φόρος εισοδήματος</u>	<u>-406.886</u>	<u>-406.886</u>	
<b><u>Ζημιές / Κέρδη μετά από φόρους</u></b>	<b><u>495.499</u></b>	<b><u>495.499</u></b>	

## 5. ΣΗΜΕΙΩΣΕΙΣ ΕΠΙ ΤΩΝ ΟΙΚΟΝΟΜΙΚΩΝ ΚΑΤΑΣΤΑΣΕΩΝ

### 5.1 Ενσώματα περιουσιακά στοιχεία

Τα ενσώματα περιουσιακά στοιχεία για τον Όμιλο και τον Συνεταιρισμό αναλύονται ως εξής:

Ιδιοχρησιμοποιούμενα ενσώματα πάγια στοιχεία	Όμιλος				Σύνολο
	Οικόπεδα	Κτίρια	Μεταφορικά Μέσα	Επιπλα και λοιπός Εξοπλισμός	
<b>Κόστος Κτήσης</b>					
Υπόλοιπο την 01/01/2016	550.498	760.572	8.564	354.239	1.673.873
Προσθήκες	0	37.994	14.967	51.873	104.834
Πωλήσεις	0	0	-1.400	0	-1.400
Απομείωση αξίας	-192.675	164.261	0	0	-28.414
<b>Υπόλοιπο την 31/12/2016</b>	<b>357.823</b>	<b>962.827</b>	<b>22.131</b>	<b>406.113</b>	<b>1.748.893</b>
Προσθήκες	0	280.617	6.635	180.633	467.886
Αναπροσαρμογή αξίας	10.177	81.908	0	0	92.085
<b>Υπόλοιπο την 31/12/2017</b>	<b>368.000</b>	<b>1.325.352</b>	<b>28.766</b>	<b>586.746</b>	<b>2.308.864</b>

### Αποσβέσεις

Υπόλοιπο την 01/01/2016	0	-314.821	-4.811	-251.990	-571.621
Προσθήκες Χρήσεως	0	-46.449	-1.231	-24.491	-72.171
Μειώσεις Χρήσεως	0	0	1.400	0	1.400
<b>Υπόλοιπο την 31/12/2016</b>	<b>0</b>	<b>-361.270</b>	<b>-4.641</b>	<b>-276.481</b>	<b>-642.392</b>
Προσθήκες Χρήσεως	0	-60.769	-2.519	-31.334	-94.623
<b>Υπόλοιπο την 31/12/2017</b>	<b>0</b>	<b>-422.039</b>	<b>-7.160</b>	<b>-307.816</b>	<b>-737.015</b>
<b>Αναπόσβεστη Αξία 31/12/2016</b>	<b>357.823</b>	<b>601.557</b>	<b>17.490</b>	<b>129.632</b>	<b>1.106.501</b>
<b>Αναπόσβεστη Αξία 31/12/2017</b>	<b>368.000</b>	<b>903.313</b>	<b>21.606</b>	<b>278.931</b>	<b>1.571.849</b>



Αντίστοιχα για τον Συνεταιρισμό η ανάλυση των παγίων έχει ως εξής:

Συνεταιρισμός					
Ιδιοχρησιμοποιούμενα ενσώματα πάγια στοιχεία	Οικόπεδα	Κτίρια	Μεταφορικά Μέσα	Επιπλα και λοιπός Εξοπλισμός	Σύνολο
<b>Κόστος Κτήσης</b>					
Υπόλοιπο την 01/01/2016	550.498	760.572	8.564	354.239	1.673.873
Προσθήκες	0	29.396	14.967	48.513	92.876
Πωλήσεις	0	0	-1.400	0	-1.400
Απομείωση αξίας	-192.675	164.261	0	0	-28.414
Υπόλοιπο την 31/12/2016	357.823	954.229	22.131	402.752	1.736.936
Προσθήκες	0	280.617	6.635	178.436	465.688
Αναπροσαρμογή αξίας	10.177	81.908	0	0	92.085
<b>Υπόλοιπο την 31/12/2017</b>	<b>368.000</b>	<b>1.316.754</b>	<b>28.766</b>	<b>581.188</b>	<b>2.294.709</b>
<b>Αποσβέσεις</b>					
Υπόλοιπο την 01/01/2016	0	-314.821	-4.811	-251.990	-571.621
Προσθήκες Χρήσεως	0	-45.906	-1.231	-23.347	-70.484
Μειώσεις Χρήσεως	0	0	1.400	0	1.400
Υπόλοιπο την 31/12/2016	0	-360.726	-4.641	-275.337	-640.705
Προσθήκες Χρήσεως	0	-60.446	-2.519	-30.908	-93.873
Υπόλοιπο την 31/12/2017	0	-421.173	-7.160	-306.245	-734.578
<b>Αναπόσβεστη Αξία 31/12/2016</b>	<b>357.823</b>	<b>593.503</b>	<b>17.490</b>	<b>127.415</b>	<b>1.096.230</b>
<b>Αναπόσβεστη Αξία 31/12/2017</b>	<b>368.000</b>	<b>895.582</b>	<b>21.606</b>	<b>274.943</b>	<b>1.560.130</b>

Στα Ιδιοχρησιμοποιούμενα Γήπεδα, Οικόπεδα και Κτίρια περιλαμβάνονται τα ακίνητα τα οποία χρησιμοποιούνται από τον Συνεταιρισμό αποκλειστικά για ιδιόχρηση. Επί των ακινήτων του Συνεταιρισμού δεν υφίστανται εμπράγματα βάρη.

Κατά την χρήση 2017 πραγματοποιήθηκε αναπροσαρμογή της αξίας των ακινήτων που ιδιοχρησιμοποιούνται βάσει εκτίμησης από τον ανεξάρτητο εκτιμητή FVAT Advisory A.E. Η εκτίμηση των ακινήτων έλαβε χώρα ανάλογα με τις εκάστοτε συνθήκες της τοπικής αγοράς. Αποτιμήθηκε με την μέθοδο των Συγκριτικών στοιχείων ή Κτηματαγοράς. Από την επανεκτίμηση προέκυψε αύξηση (οικόπεδου και κτιρίων) ποσού € 92.085.

## 5.2 Επενδύσεις σε ακίνητα

Ο Συνεταιρισμός έχει στην κατοχή του ένα οικόπεδο συνολικής επιφάνειας 615,00 τ.μ. στην θέση Πανόραμα της Σαρωνίδας, του Δήμου Σαρωνικού. Ο Συνεταιρισμός έχει επιλέξει να αποτιμά το συγκεκριμένο οικόπεδο στην εύλογη αξία.

Κατά την χρήση 2016 πραγματοποιήθηκε αναπροσαρμογή της αξίας του οικοπέδου βάσει εκτίμησης από τον ανεξάρτητο εκτιμητή ΑΞΙΕΣ Α.Ε. Η εκτίμηση του οικοπέδου έλαβε χώρα ανάλογα με τις εκάστοτε συνθήκες της τοπικής αγοράς. Αποτιμήθηκε με την μέθοδο των Συγκριτικών στοιχείων ή Κτηματαγοράς. Από την επανεκτίμηση προέκυψε υποτίμηση ποσού € 14.000 η οποία επιβάρυνε κατευθείαν τα ίδια κεφάλαια του Συνεταιρισμού. Κατά την 31/12/2017, δεν πραγματοποιήθηκε αποτίμηση του επενδυτικού ακινήτου, καθώς δεν υπήρξαν σημαντικές αλλαγές στην συνθήκες της τοπικής αγοράς και κατ' επέκταση στην αξία του επενδυτικού ακινήτου.

Επί των ακινήτων του Συνεταιρισμού δεν υφίστανται εμπράγματα βάρη.

Οι επενδύσεις σε ακίνητα για τον Όμιλο και τον Συνεταιρισμό κατά την 31/12/2017 και 31/12/2016 έχουν ως ακολούθως:

Επενδύσεις σε ακίνητα	Όμιλος		Συνεταιρισμός	
	31/12/2017	31/12/2016	31/12/2017	31/12/2016
Υπόλοιπο προηγούμενης περιόδου	246.000	260.000	246.000	260.000
Απομείωση	0	-14.000	0	-14.000
<b>Σύνολο</b>	<b>246.000</b>	<b>246.000</b>	<b>246.000</b>	<b>246.000</b>

### 5.3 Άυλα περιουσιακά στοιχεία

Τα άυλα περιουσιακά στοιχεία αφορούν σχεδόν στο σύνολό τους λογισμικά προγράμματα.

Αναλυτικά τα Άυλα περιουσιακά στοιχεία για τον Όμιλο αναλύονται ως εξής:

Άυλα περιουσιακά στοιχεία	Όμιλος		
	Λογισμικά	Λοιπά	Σύνολο
<b>Κόστος Κτήσης</b>			
Υπόλοιπο την 01/01/2016	172.167	1.845	174.012
Προσθήκες	128.261	0	128.261
Υπόλοιπο την 31/12/2016	300.428	1.845	302.273
Προσθήκες	191.692	0	191.692
<b>Υπόλοιπο την 31/12/2017</b>	<b>492.121</b>	<b>1.845</b>	<b>493.966</b>
<b>Αποσβέσεις</b>			
Υπόλοιπο την 01/01/2016	-27.253	-354	-27.606
Προσθήκες Χρήσεως	-40.958	-185	-41.143
Υπόλοιπο την 31/12/2016	-68.211	-538	-68.749
Προσθήκες Χρήσεως	-104.581	-185	-104.765
<b>Υπόλοιπο την 31/12/2017</b>	<b>-172.792</b>	<b>-723</b>	<b>-173.514</b>
<b>Αναπόσβεστη Αξία 31/12/2016</b>	<b>232.218</b>	<b>1.307</b>	<b>233.524</b>
<b>Αναπόσβεστη Αξία 31/12/2017</b>	<b>319.329</b>	<b>1.122</b>	<b>320.451</b>

Αντίστοιχα για τον Συνεταιρισμό αναλύονται ως εξής:

Συνεταιρισμός			
Άυλα περιουσιακά στοιχεία	Λογισμικά	Λοιπά	Σύνολο
<b>Κόστος Κτήσης</b>			
Υπόλοιπο την 01/01/2016	172.167	1.845	174.012
Προσθήκες	117.749	0	117.749
Υπόλοιπο την 31/12/2016	289.916	1.845	291.761
Προσθήκες	169.133	0	169.133
<b>Υπόλοιπο την 31/12/2017</b>	<b>459.049</b>	<b>1.845</b>	<b>460.894</b>
<b>Αποσβέσεις</b>			
Υπόλοιπο την 01/01/2016	-27.253	-354	-27.606
Προσθήκες Χρήσεως	-40.446	-185	-40.631
Υπόλοιπο την 31/12/2016	-67.699	-538	-68.237
Προσθήκες Χρήσεως	-101.920	-185	-102.104
Υπόλοιπο την 31/12/2017	-169.618	-723	-170.341
<b>Αναπόσβεστη Αξία 31/12/2016</b>	<b>222.217</b>	<b>1.307</b>	<b>223.524</b>
<b>Αναπόσβεστη Αξία 31/12/2017</b>	<b>289.431</b>	<b>1.122</b>	<b>290.553</b>

#### 5.4 Επενδύσεις σε θυγατρικές επιχειρήσεις

Αφορά συμμετοχή στην «ΓΕΝΙΚΗ ΠΑΝΕΛΛΑΔΙΚΗ ΜΕΣΙΤΕΣ ΑΣΦΑΛΙΣΕΩΝ ΑΝΩΝΥΜΗ ΕΤΑΙΡΕΙΑ», με διακριτικό τίτλο «G.P. Brokers ΑΕ», η οποία ιδρύθηκε από τον Συνεταιρισμό εντός του 2015 . Ο Συνεταιρισμός κατέχει το 100% των μετοχών της εταιρείας.

Σκοπός της εταιρείας είναι η κυρίως η μεσιτεία ασφαλίσεων, στα πλαίσια που ορίζει η Τράπεζα της Ελλάδος για τους ασφαλιστικούς διαμεσολαβητές, καθώς σύναψη εμπορικών συμφωνιών, η εκπόνηση μελετών, καθώς επίσης και η παροχή συμβουλών, η υποστήριξη επιχειρήσεων και η πρόωθηση πωλήσεων.

Αναλυτικά η κίνηση έχει ως εξής:

Επενδύσεις σε θυγατρικές	Όμιλος		Συνεταιρισμός	
	31/12/2017	31/12/2016	31/12/2017	31/12/2016
Υπόλοιπο προηγούμενης περιόδου	0	0	60.000	30.000
Προσθήκες χρήσης	0	0	0	30.000
<b>Υπόλοιπο 31/12/2017</b>	<b>0</b>	<b>0</b>	<b>60.000</b>	<b>60.000</b>
<b>Ποσοστό Συμμετοχής</b>			<b>100%</b>	<b>100%</b>

Η αύξηση του ποσού € 30.000 που πραγματοποιήθηκε τη χρήση 2016, αφορά αύξηση Μετοχικού



Κεφαλαίου με καταβολή μετρητών.

#### 5.5 Επενδύσεις σε ανωτεροβάθμιο αλληλασφαλιστικό Συνεταιρισμό

Επενδύσεις σε αλληλασφαλιστικό συνεταιρισμό (Π.Α.Σ.Ι.Α. ΣΥΝ.ΠΕ)	Όμιλος		Συνεταιρισμός	
	31/12/2017	31/12/2016	31/12/2017	31/12/2016
Υπόλοιπο προηγούμενης περιόδου	336.168	336.168	336.168	336.168
Αύξηση Συνεταιριστικού Κεφαλαίου	250.800	0	250.800	0
<b>Σύνολο</b>	<b>586.968</b>	<b>336.168</b>	<b>586.968</b>	<b>336.168</b>

Ο Συνεταιρισμός συμμετέχει στον ανωτεροβάθμιο αλληλασφαλιστικό Συνεταιρισμό ονόματι Πανελλαδικός Αλληλασφαλιστικός Συνεταιρισμός Ιδιοκτητών Αυτοκινήτων Δημοσίας Χρήσεως Συν.Π.Ε. Κατά την 31/12/2017 κατείχε 132 συνεταιρικά μερίδια σε σύνολο 2.673 συνεταιρικών μεριδίων.

Με απόφαση της Τακτικής Γενικής Συνέλευσης των Μελών του ΠΑΣΙΑ ΣΥΝ. ΠΕ. στις 22/06/2016, αποφασίστηκε αύξηση της ονομαστικής αξίας των μεριδίων από € 2.100 έκαστο, σε € 4.000. Η αναλογία της Γενικής Πανελλαδικής ΣΥΝ. ΠΕ. στην αύξηση αυτή, είναι € 250.800.

Ο Συνεταιρισμός την συγκεκριμένη τοποθέτηση την αποτιμά στο κόστος κτήσης δεδομένου ότι δεν είναι εφικτό να προσδιοριστεί αξιόπιστα η εύλογη αξία. Κάθε χρόνο ο Συνεταιρισμός διενεργεί έλεγχο προκειμένου να διαπιστώσει τυχόν απομείωση. Κατά τη χρήση 2017, δεν προέκυψε ανάγκη διενέργειας απομείωσης.

#### 5.6 Αναβαλλόμενες φορολογικές απαιτήσεις

Η Αναβαλλόμενη φορολογία για τον Όμιλο αναλύεται ως εξής:

Αναβαλλόμενες φορολογικές απαιτήσεις	Όμιλος			
	1/1/2017	Επιβάρυνση (ωφέλεια) στα αποτελέσματα	Επιβάρυνση (ωφέλεια) στα Ίδια Κεφάλαια	31/12/2017
Διαφορά αποσβέσεων ενσώματων πάγιων στοιχείων	100.354	-29.729	0	70.624
Άυλα περιουσιακά στοιχεία	5.461	-3.517	0	1.944
Από αναγνώριση πρόβλεψης υποχρέωσης αποχώρησης προσωπικού λόγω συνταξιοδότησης	51.080	6.434	0	57.514
Αξιόγραφα διαθέσιμα προς πώληση - Αμοιβαία Κεφάλαια	629	-2.605	0	-1.975
<b>Απαιτήσεις από αναβαλλόμενους φόρους</b>	<b>157.523</b>	<b>-29.417</b>	<b>0</b>	<b>128.106</b>
Αποθεματικό διαθέσιμων προς πώληση	-9.242	0	-24.024	-33.266
Αναλογιστικά κέρδη	-16.395	0	-1.918	-18.314
Υπεραξία Επενδυτικών οικοπέδων	-47.809	0	0	-47.809
<b>Υποχρεώσεις από αναβαλλόμενους φόρους</b>	<b>-73.446</b>	<b>0</b>	<b>-25.943</b>	<b>-99.389</b>
<b>Σύνολο</b>	<b>84.078</b>	<b>-29.417</b>	<b>-25.943</b>	<b>28.718</b>

Αντίστοιχα, η Αναβαλλόμενη φορολογία για τον Συνεταιρισμό αναλύεται ως εξής:

Συνεταιρισμός				
Αναβαλλόμενες φορολογικές απαιτήσεις	1/1/2017	Επιβάρυνση (ωφέλεια) στα αποτελέσματα	Επιβάρυνση (ωφέλεια) στα Ίδια Κεφάλαια	31/12/2017
Διαφορά αποσβέσεων ενσώματων πάγιων στοιχείων	100.354	-29.729	0	70.624
Άυλα περιουσιακά στοιχεία	5.461	-3.517	0	1.944
Από αναγνώριση πρόβλεψης υποχρέωσης αποχώρησης προσωπικού λόγω συνταξιοδότησης	51.057	4.301	0	55.358
Αξιογράφα διαθέσιμα προς πώληση - Αμοιβαία Κεφάλαια	629	-2.605	0	-1.975
<b>Απαιτήσεις από αναβαλλόμενους φόρους</b>	<b>157.501</b>	<b>-31.550</b>	<b>0</b>	<b>125.950</b>
Αποθεματικό διαθεσίμων προς πώληση	-9.242	0	-24.024	-33.266
Αναλογιστικά κέρδη	-16.395	0	-964	-17.359
Υπεραξία Επενδυτικών οικοπέδων	-47.809	0	0	-47.809
<b>Υποχρεώσεις από αναβαλλόμενους φόρους</b>	<b>-73.446</b>	<b>0</b>	<b>-24.988</b>	<b>-98.434</b>
<b>Σύνολο</b>	<b>84.055</b>	<b>-31.550</b>	<b>-24.988</b>	<b>27.516</b>

### 5.7 Αξιογράφα διαθέσιμα προς πώληση

Αξιογράφα διαθέσιμων προς πώληση επενδύσεων	Όμιλος		Συνεταιρισμός	
	31/12/2017	31/12/2016	31/12/2017	31/12/2016
<b>ΟΜΟΛΟΓΑ</b>				
Κρατικά	2.403.434	2.223.434	2.403.434	2.223.434
Εταιρικά	1.945.726	2.110.322	1.945.726	2.110.322
<b>Μερικό Σύνολο</b>	<b>4.349.160</b>	<b>4.333.755</b>	<b>4.349.160</b>	<b>4.333.755</b>
<b>ΕΝΤΟΚΑ ΓΡΑΜΜΑΤΙΑ</b>				
Ελληνικού Δημοσίου	558.978	329.662	558.978	329.662
<b>Μερικό Σύνολο</b>	<b>558.978</b>	<b>329.662</b>	<b>558.978</b>	<b>329.662</b>
<b>ΑΠΑΙΤΗΤΟΙ ΤΟΚΟΙ</b>				
Απαιτητοί τόκοι ομολόγων	37.982	65.567	37.982	65.567
<b>Μερικό Σύνολο</b>	<b>37.982</b>	<b>65.567</b>	<b>37.982</b>	<b>65.567</b>
<b>Σύνολο</b>	<b>4.946.120</b>	<b>4.728.984</b>	<b>4.946.120</b>	<b>4.728.984</b>

Τα ανωτέρω αξιογράφα διαθέσιμα προς πώληση κατηγοριοποιούνται με βάση το Δ.Π.Χ.Α 13 στο επίπεδο 1 το οποίο περιλαμβάνει αξιογράφα που διαπραγματεύονται σε ενεργή αγορά.

### 5.8 Χρηματοοικονομικά στοιχεία στην εύλογη αξία μέσω αποτελεσμάτων

Χρηματοοικονομικά στοιχεία στην εύλογη αξία μέσω αποτελεσμάτων	TMX		Όμιλος		Συνεταιρισμός	
	31/12/2017	31/12/2016	31/12/2017	31/12/2016	31/12/2017	31/12/2016
MSCI EMERGING MARKETS UCIT	525	19.689	9.188	275	19.689	9.188
NIKKEI 225 UCITS ETF	215	33.452	17.670	125	33.452	17.670
STOXX EUROPE 600 UCITS ET	530	20.278	9.033	250	20.278	9.033
THESAURIERUNGS - ANTEILE	400	44.868	40.152	400	44.868	40.152
<b>Σύνολο</b>	<b>1.670</b>	<b>118.286</b>	<b>76.042</b>		<b>118.286</b>	<b>76.042</b>

Στην κατηγορία αυτή ο Όμιλος αναγνώρισε αξιόγραφα που αποκτήθηκαν με σκοπό την δημιουργία κέρδους από τις βραχυχρόνιες διακυμάνσεις στην τιμή και περιλαμβάνονται μόνο μετοχές.

Τα ανωτέρω χρηματοοικονομικά στοιχεία, αποτιμώνται στο τέλος ης χρήσης στην εύλογη αξία. Οι διαφορές αποτίμησης επιβαρύνουν ή ωφελούν τα αποτελέσματα της χρήσης.

### 5.9 Απαιτήσεις από αντασφαλιστικές δραστηριότητες

Οι απαιτήσεις από αντασφαλιστικές δραστηριότητες για τον Όμιλο και τον Συνεταιρισμό, έχουν ως ακολούθως:

Απαιτήσεις από αντασφαλιστικές δραστηριότητες	Όμιλος		Συνεταιρισμός	
	31/12/2017	31/12/2016	31/12/2017	31/12/2016
Απαιτήσεις από αντασφαλιστές	1.385.993	1.051.090	1.385.993	1.051.090
Απαιτήσεις από αντασφαλιζόμενους	352.495	384.680	352.495	384.680
<b>Σύνολο</b>	<b>1.738.488</b>	<b>1.435.770</b>	<b>1.738.488</b>	<b>1.435.770</b>

### 5.10 Χρεώστες ασφαλιστρων και λοιπές απαιτήσεις

Οι χρεώστες ασφαλιστρων αφορούν απαιτήσεις από Ασφαλιστήρια συμβόλαια που εκδόθηκαν έως την ημερομηνία σύνταξης των οικονομικών καταστάσεων και παραμένουν ανεϊσπρακτα κατά την 31 Δεκεμβρίου 2017 και 31 Δεκεμβρίου 2016, αναλύονται ως εξής:

Απαιτήσεις από ασφαλισμένους	Όμιλος		Συνεταιρισμός	
	31/12/2017	31/12/2016	31/12/2017	31/12/2016
Χρεώστες ασφαλιστρων	548.909	140.221	401.068	104.662
Επιταγές και γραμμάτια εισπρακτέα	1.106.905	967.929	1.106.905	967.929
Ελληνικό Δημόσιο - παρ/νοι φόροι	309.416	366.433	309.416	366.433
Λοιπές απαιτήσεις	1.283.724	1.449.747	1.261.563	1.439.171
Προβλέψεις για επισφαλείς απαιτήσεις	-165.000	-145.000	-165.000	-145.000
<b>Σύνολο</b>	<b>3.083.955</b>	<b>2.779.331</b>	<b>2.913.952</b>	<b>2.733.196</b>

### 5.11 Ταμείο και ταμειακά ισοδύναμα

Το Ταμείο και τα Ταμειακά Διαθέσιμα την 31 Δεκεμβρίου 2017 και 31 Δεκεμβρίου 2016 αναλύονται ως εξής :

Ταμείο και ταμειακά ισοδύναμα	Όμιλος		Συνεταιρισμός	
	31/12/2017	31/12/2016	31/12/2017	31/12/2016
Μετρητά στο ταμείο	44.652	65.152	44.249	65.107
Καταθέσεις όψεως	3.094.577	2.681.900	3.082.932	2.649.252
<b>Σύνολο</b>	<b>3.139.229</b>	<b>2.747.052</b>	<b>3.127.182</b>	<b>2.714.359</b>

Τα λογιστικά υπόλοιπα του ταμείου και των ταμειακών ισοδυνάμων ισοδυναμούν με την εύλογη αξία τους.

### 5.12 Προμήθειες και έξοδα παραγωγής επόμενων χρήσεων

Οι προμήθειες και τα έξοδα παραγωγής των επόμενων χρήσεων, έχουν ως ακολούθως:

Προμήθειες κι έξοδα παραγωγής επόμενων χρήσεων	Όμιλος		Συνεταιρισμός	
	31/12/2017	31/12/2016	31/12/2017	31/12/2016
Προμήθειες παραγωγής	263.524	194.287	263.524	194.287
Έξοδα επομένων χρήσεων	292.011	151.421	292.011	151.421
Έσοδα χρήσεως εισπρακτέα	29.149	24.656	29.149	24.656
<b>Σύνολο</b>	<b>584.684</b>	<b>370.365</b>	<b>584.684</b>	<b>370.365</b>

Οι προμήθειες και τα άλλα έξοδα πρόσκτησης τόσο των νέων συμβολαίων όσο και των ανανεώσεων που αναλογούν στην επόμενη χρήση κατανέμονται στις χρήσεις ανάλογα με την διάρκεια των ασφαλιστηρίων συμβολαίων. Τα μεταφερόμενα έξοδα πρόσκτησης (ΜΕΠ) όπως προκύπτουν από την αναλογιστική έκθεση τεχνικών αποθεμάτων, σύμφωνα με τις απαιτήσεις τις ισχύουσας νομοθεσίας (Solvency II).

### 5.13 Συνεταιρικό κεφάλαιο

#### Μέλη του Συνεταιρισμού

Μέλη του Συνεταιρισμού, (Συνεταίροι) μπορούν να γίνουν ενήλικοι, εφ' όσον δεν τελούν υπό απαγόρευση ή δικαστική αντίληψη και συγκεντρώνουν τις προϋποθέσεις που ορίζονται στο καταστατικό του Συνεταιρισμού.

Συνεταίροι μπορούν να γίνουν ιδιοκτήτες (Φυσικά και Νομικά Πρόσωπα) Λεωφορείων.

Ιδιοκτήτης ενός λεωφορείου αυτοκινήτου ή πλέοντες συνιδιοκτήτες αυτού εγγράφονται ως συνεταίροι για μία υποχρεωτική συνεταιριστική μερίδα με δυνατότητα απόκτησης έως πέντε (5) προαιρετικών μερίδων, πέραν της υποχρεωτικής.

#### Αξία Συνεταιριστικής μερίδας

Η ονομαστική αξία της κάθε υποχρεωτικής συνεταιριστικής μερίδας είναι 719,00 € (2016 - 719,00 €).



### Συνεταιριστικό κεφάλαιο

Την 31 Δεκεμβρίου 2017, ο συνεταιρισμός αριθμούσε 1.480 (2016: 1.336) ενεργά μέλη και 4.437 (2016: 3.956) ασφαλισμένα οχήματα.

Συνεταιριστικό κεφάλαιο	31/12/2017	31/12/2016
Ασφαλισμένα Οχήματα	4.437	3.956
Αξία Συνεταιριστικής μερίδας	719	719
<b>Σύνολο</b>	<b>3.190.203</b>	<b>2.844.364</b>
Απαίτηση οφειλόμενου Συνεταιριστικού κεφαλαίου	-1.219.227	-1.201.702
<b>Σύνολο</b>	<b>1.970.976</b>	<b>1.642.663</b>

### 5.14 Αποθεματικά

Τα αποθεματικά του Ομίλου και του Συνεταιρισμού έχουν ως ακολούθως:

Αποθεματικά	Όμιλος		Συνεταιρισμός	
	31/12/2017	31/12/2016	31/12/2017	31/12/2016
Τακτικό Αποθεματικό	1.275.161	1.275.161	1.275.161	1.275.161
Αποθεματικό αναπροσαρμογής ενσώματων περιουσιακών στοιχείων	180.911	88.633	180.911	88.633
Αποθεματικό αναπροσαρμογής αξίας αξιογράφων διαθεσίμων προς πώληση	147.976	41.109	147.976	41.109
Υποχρεώσεις από προγράμματα καθορισμένων παροχών (αποθεματικό αναλογιστικών (ζημιών) κερδών	-44.837	-40.140	-42.499	-40.140
Λοιπά αποθεματικά	719.307	596.784	719.307	596.784
<b>Σύνολο</b>	<b>2.278.518</b>	<b>1.961.547</b>	<b>2.280.855</b>	<b>1.961.547</b>

#### Τακτικό Αποθεματικό

Με βάση το καταστατικό του Συνεταιρισμού παρακρατείται τουλάχιστον το ένα δέκατο των ετήσιων κερδών για το σχηματισμό τακτικού αποθεματικού. Η παρακράτηση αυτή παύει να είναι υποχρεωτική όταν το ύψος του αποθεματικού εξισωθεί με την συνολική αξία των υποχρεωτικών και των τυχόν προαιρετικών συνεταιριστικών μερίδων.

#### Αποθεματικό αναπροσαρμογής ενσώματων περιουσιακών στοιχείων

Σχηματίστηκε από την επανεκτίμηση των οικοπέδων και κτιρίων του Συνεταιρισμού. Η επανεκτίμηση των οικοπέδων και των κτιρίων έγινε από ανεξάρτητους επαγγελματίες εκτιμητές.

#### Αποθεματικό αναπροσαρμογής αξίας αξιογράφων διαθεσίμων προς πώληση

Το αποθεματικό αυτό έχει σχηματισθεί από την αποτίμηση των διαθεσίμων προς πώληση αξιογράφων και μεταφέρεται στα αποτελέσματα της χρήσης με την πώληση αυτών των αξιογράφων στην εύλογη αξία τους και θα φορολογηθούν με τις ισχύουσες διατάξεις.





### Αποθεματικό αναλογιστικών (ζημιών) κερδών

Το αποθεματικό αυτό έχει δημιουργηθεί σύμφωνα με τις διατάξεις του αναθεωρημένου προτύπου ΔΛΠ 19 και εμπεριέχει τα αναλογιστικά κέρδη και ζημίες των προγραμμάτων καθορισμένων παροχών.

### Λοιπά Αποθεματικά

Στο κονδύλι αυτό εμπεριέχονται αποθεματικά τα οποία έχουν σχηματιστεί στο παρελθόν με απόφαση της Γενικής Συνέλευσης των Συνεταίρων.

### 5.15 Υποχρεώσεις παροχών προς το προσωπικό

Οι προβλέψεις για παροχές στους εργαζομένους που εμφανίζονται στις οικονομικές καταστάσεις του Συνεταιρισμού την 31 Δεκεμβρίου 2017 και την 31 Δεκεμβρίου 2016, αναλύονται ως εξής :

Προβλέψεις για παροχές στους εργαζομένους	Όμιλος		Συνεταιρισμός	
	31/12/2017	31/12/2016	31/12/2017	31/12/2016
Υπόλοιπο προηγούμενης χρήσης	119.523	108.055	119.523	108.055
Μεταβολή στα αποτελέσματα χρήσης	7.055	1.914	6.204	1.836
Μεταβολή στα Ίδια Κεφάλαια	8.595	9.632	5.303	9.632
<b>Σύνολο</b>	<b>135.173</b>	<b>119.602</b>	<b>131.030</b>	<b>119.523</b>

### Μέθοδος Αποτίμησης

Η μέθοδος που χρησιμοποιήθηκε είναι η οριζόμενη στο Δ.Λ.Π. 19, μέθοδος προβεβλημένης πιστωτικής μονάδας (projected unit credit).

Με βάση την μεθοδολογία αυτή, κάθε έτος υπηρεσίας δημιουργεί μία επιπρόσθετη μονάδα δικαιούμενης παροχής και αποτιμάται ξεχωριστά για τον προσδιορισμό της τελικής υποχρέωσης της εταιρείας. Με αυτό τον τρόπο, η μέθοδος αυτή μας επιτρέπει να καθορίσουμε τόσο τις αποζημιώσεις που προκύπτουν από την ολοκληρωμένη υπηρεσία των μελών της εταιρείας κατά την ημερομηνία αποτίμησης όσο και τις αναμενόμενες παροχές που προκύπτουν λόγω της απασχόλησης των εργαζομένων κατά την τρέχουσα χρήση. Επίσης, όπου καθίσταται δυνατή η εφαρμογή, με την μέθοδο αυτή προσδιορίζεται η παρούσα αξία του κόστους προϋπηρεσίας.

Σύμφωνα με την ορολογία των ΔΛΠ19, η παρούσα αξία των αναμενόμενων υποχρεώσεων της εταιρείας που προέρχεται από την υπηρεσία των μελών της τόσο κατά την τρέχουσα όσο και τις προηγούμενες χρήσεις αναφέρεται ως Παρούσα αξία υποχρεώσεων καθορισμένης παροχής (DBO) ενώ η αύξηση στην παρούσα αξία της υποχρέωσης καθορισμένων παροχών που προέρχεται από την απασχόληση των εργαζομένων κατά την τρέχουσα χρήση/περίοδο αναφέρεται ως Κόστος τρέχουσας Απασχόλησης (Service Cost). Το Κόστος Προϋπηρεσίας

ορίζεται ως η αύξηση στην παρούσα αξία της δέσμευσης καθορισμένων παροχών για την υπηρεσία των εργαζομένων σε προηγούμενες περιόδους, που καταλήγει στην τρέχουσα περίοδο από την εισαγωγή ή τις μεταβολές στις παροχές μετά την έξοδο από την υπηρεσία ή λοιπών μακροπρόθεσμων παροχών σε εργαζομένους (Past Service Cost).

**Οι κύριες αναλογιστικές παραδοχές που χρησιμοποιήθηκαν είναι οι εξής:**

**Προεξοφλητικό Επιτόκιο**

Στην παρούσα μελέτη χρησιμοποιήθηκε 1,2% προεξοφλητικό επιτόκιο.

**Μελλοντική Αύξηση Μισθών**

Η μέση μακροχρόνια αύξηση του μισθολογίου εκτιμήθηκε σε 1,9% για τα έτη μετά το 2021. Για την τριετία 2018-2020, δεν εκτιμάται αύξηση μισθού

**Πίνακας Θνησιμότητας**

Χρησιμοποιείται κατά την εκπόνηση των ο Ελληνικός Πίνακας Θνησιμότητας ΕΑΕ2012Ρ, που είναι κοινός για άνδρες και γυναίκες σύμφωνα με την απόφαση της Ευρωπαϊκής Ένωσης περί της ισότητας των δυο φύλων.

**Ποσοστό Οικειοθελούς Αποχωρήσεως**

Στους υπολογισμούς χρησιμοποιήθηκε ποσοστό οικειοθελών αποχωρήσεων ίσο με 0%.

**Προϋποθέσεις Συνταξιοδότησης**

Ηλικία κανονικής συνταξιοδότησης: Σύμφωνα με τις καταστατικές διατάξεις του Ταμείου Κύριας Ασφάλισης κάθε εργαζομένου και λαμβάνοντας υπόψη το Ν. 4093/2012.

**5.16 Λοιπές υποχρεώσεις**

Οι λοιπές υποχρεώσεις αναλύονται ως εξής:

Λοιπές υποχρεώσεις	Όμιλος		Συνεταιρισμός	
	31/12/2017	31/12/2016	31/12/2017	31/12/2016
Επιταγές πληρωτέες	206.681	32.770	206.681	32.770
Υποχρεώσεις από φόρους και τέλη	655.630	824.932	655.630	824.659
Ασφαλιστικοί Οργανισμοί	79.527	42.554	79.527	42.554
Πιστωτές διάφοροι	18.680	219.715	2.660	215.887
Δεδουλευμένα έξοδα	182.237	17.877	182.237	17.877
<b>Σύνολο</b>	<b>1.142.754</b>	<b>1.137.847</b>	<b>1.126.734</b>	<b>1.133.746</b>

**5.17 Μαθηματικά αποθέματα και τεχνικές ασφαλιστικές προβλέψεις**

Τα μαθηματικά αποθέματα και οι τεχνικές ασφαλιστικές προβλέψεις αφορούν μόνο τον Συνεταιρισμό. Η ανάλυσή τους έχει ως εξής:



## ΧΡΗΜΑΤΟΟΙΚΟΝΟΜΙΚΕΣ ΚΑΤΑΣΤΑΣΕΙΣ 01.01.2017 - 31.12.2017

31/12/2017	Αναλογία Συνεταιρισμού	Αναλογία Αντασφαλιστών	Σύνολο
Απόθεμα μη δεδουλευμένων ασφαλιστών	1.322.650	172.157	1.494.807
Απόθεμα Εκκρεμών αποζημιώσεων	1.759.992	168.191	1.928.183
Λοιπές ασφαλιστικές προβλέψεις ζημιών	668.785	10.053	678.838
<b>Σύνολο</b>	<b>3.751.427</b>	<b>350.401</b>	<b>4.101.828</b>

0

31/12/2016	Αναλογία Συνεταιρισμού	Αναλογία Αντασφαλιστών	Σύνολο
Απόθεμα μη δεδουλευμένων ασφαλιστών	1.007.500	132.099	1.139.598
Απόθεμα Εκκρεμών αποζημιώσεων	1.240.986	505.719	1.746.705
Λοιπές ασφαλιστικές προβλέψεις ζημιών	722.427	203.459	925.885
<b>Σύνολο</b>	<b>2.970.912</b>	<b>841.277</b>	<b>3.812.188</b>

### 5.18 Δεδουλευμένα μικτά ασφάλιστρα και συναφή έσοδα

Αφορούν έσοδα από ασφάλιστρα και δικαιώματα συμβολαίων του Συνεταιρισμού καθώς και προμήθειες πρακτόρευσης ασφαλιστών της θυγατρικής εταιρείας και αναλύονται ως εξής:

Δεδουλευμένα ασφάλιστρα	Όμιλος		Συνεταιρισμός	
	31/12/2017	31/12/2016	31/12/2017	31/12/2016
Εγγεγραμμένα ασφάλιστρα	5.987.526	5.453.170	5.861.131	5.425.376
Δικαιώματα συμβολαίων και λοιπά έσοδα	1.395.201	1.190.767	1.395.201	1.190.767
<b>Σύνολο</b>	<b>7.382.727</b>	<b>6.643.937</b>	<b>7.256.332</b>	<b>6.616.142</b>

Τα δεδουλευμένα μικτά ασφάλιστρα και δικαιώματα συμβολαίων ανά κλάδο αναλύονται ως ακολούθως:

Δεδουλευμένα ασφάλιστρα	Όμιλος		Συνεταιρισμός	
	31/12/2017	31/12/2016	31/12/2017	31/12/2016
Εγγεγραμμένα ασφάλιστρα ατυχημάτων	179.088	169.035	179.088	169.035
Εγγεγραμμένα ασφάλιστρα κερσαίων οχημάτων (εκτός σιδηροδρόμων)	2.061.699	1.817.540	2.061.699	1.817.540
Εγγεγραμμένα ασφάλιστρα μεταφερόμενων εμπορευμάτων	177.638	154.015	177.638	154.015
Εγγεγραμμένα ασφάλιστρα για αστική ευθύνη (από κερσαία οχήματα)	4.837.908	4.475.553	4.837.908	4.475.553
Προμήθειες ασφαλιστηρίων συμβολαίων	126.394	27.795	0	0
<b>Σύνολο</b>	<b>7.382.727</b>	<b>6.643.937</b>	<b>7.256.332</b>	<b>6.616.142</b>

### 5.19 Εκχωρηθέντα Ασφάλιστρα σε Αντασφαλιστές

Τα εκχωρηθέντα ασφάλιστρα αφορούν τον Συνεταιρισμό και αναλύονται κατά κλάδο ασφάλισης ως εξής:

Εκχωρηθέντα ασφάλιστρα σε αντασφαλιστές	Όμιλος		Συνεταιρισμός	
	31/12/2017	31/12/2016	31/12/2017	31/12/2016
Κλάδος αστικής ευθύνης	874.341	841.376	874.341	841.376
Κλάδος κερσαίων οχημάτων	520.860	540.058	520.860	540.058
<b>Σύνολο</b>	<b>1.395.201</b>	<b>1.381.434</b>	<b>1.395.201</b>	<b>1.381.434</b>

### 5.20 Μεταβολή Αποθέματος μη Δεδουλευμένων Ασφαλίσεων

Η μεταβολή αποθέματος μη δεδουλευμένων ασφαλίσεων αφορά τον Συνεταιρισμό αναλύεται κατά κλάδο ασφαλίσης ως εξής:

Μεταβολή αποθέματος μη δεδουλευμένων ασφαλίσεων	Όμιλος		Συνεταιρισμός	
	31/12/2017	31/12/2016	31/12/2017	31/12/2016
Κλάδος αστικής ευθύνης	235.263	19.392	235.263	19.392
Κλάδος χερσαίων οχημάτων	62.749	5.995	62.749	5.995
Λοιποί κλάδοι	17.138	20.802	17.138	20.802
<b>Σύνολο</b>	<b>315.150</b>	<b>46.189</b>	<b>315.150</b>	<b>46.189</b>

### 5.21 Δεδουλευμένες προμήθειες παραγωγής

Οι δεδουλευμένες προμήθειες και έξοδα παραγωγής για τον όμιλο έχουν ως εξής:

ΟΜΙΛΟΣ			
01/01/2016 - 31/12/2016			
Δεδουλευμένες προμήθειες & έξοδα παραγωγής	Δεδουλευμένες προμήθειες	Έξοδα παραγωγής	Σύνολο
Κλάδος αστικής ευθύνης	435.967	860.273	1.296.240
Λοιποί κλάδοι	113.590	324.588	438.178
<b>Σύνολο</b>	<b>549.557</b>	<b>1.184.861</b>	<b>1.734.418</b>

ΟΜΙΛΟΣ			
01/01/2016 - 31/12/2016			
Δεδουλευμένες προμήθειες & έξοδα παραγωγής	Δεδουλευμένες προμήθειες	Έξοδα παραγωγής	Σύνολο
Κλάδος αστικής ευθύνης	233.997	549.473	783.470
Λοιποί κλάδοι	100.354	261.879	362.233
<b>Σύνολο</b>	<b>334.351</b>	<b>811.352</b>	<b>1.145.703</b>

Αντίστοιχα για τον Συνεταιρισμό:

ΣΥΝΕΤΑΙΡΙΣΜΟΣ			
01/01/2017 - 31/12/2017			
Δεδουλευμένες προμήθειες & έξοδα παραγωγής	Δεδουλευμένες προμήθειες	Έξοδα παραγωγής	Σύνολο
Κλάδος αστικής ευθύνης	435.967	788.151	1.224.118
Λοιποί κλάδοι	113.590	297.375	410.965
<b>Σύνολο</b>	<b>549.557</b>	<b>1.085.526</b>	<b>1.635.083</b>

ΣΥΝΕΤΑΙΡΙΣΜΟΣ			
01/01/2016 - 31/12/2016			
Δεδουλευμένες προμήθειες & έξοδα παραγωγής	Δεδουλευμένες προμήθειες	Έξοδα παραγωγής	Σύνολο
Κλάδος αστικής ευθύνης	233.997	531.687	765.684
Λοιποί κλάδοι	100.354	254.251	354.605
<b>Σύνολο</b>	<b>334.351</b>	<b>785.938</b>	<b>1.120.289</b>

### 5.22 Αποζημιώσεις ασφαλισμένων

Οι αποζημιώσεις ασφαλισμένων αφορούν μόνο τον Συνεταιρισμό και αναλύονται ως εξής:

Χρήση 2017	Αναλογία	Αναλογία	Σύνολο
	Συνεταιρισμού	αντασφαλιστών	
Ασφάλειες για αστική ευθύνη	1.457.605	214.596	1.672.200
Ασφάλειες χερσαίων οχημάτων	380.936	173.418	554.354
Λοιποί κλάδοι	2.304		2.304
<b>Σύνολο</b>	<b>1.840.845</b>	<b>388.014</b>	<b>2.228.859</b>

0

Χρήση 2016	Αναλογία	Αναλογία	Σύνολο
	Συνεταιρισμού	αντασφαλιστών	
Ασφάλειες για αστική ευθύνη	1.534.123	186.735	1.720.858
Ασφάλειες χερσαίων οχημάτων	468.650	192.344	660.994
Λοιποί κλάδοι	1.922	0	1.922
<b>Σύνολο</b>	<b>2.004.695</b>	<b>379.079</b>	<b>2.383.774</b>

### 5.23 Μεταβολή Αποθέματος λοιπών ασφαλιστικών προβλέψεων

Η μεταβολή αποθέματος λοιπών ασφαλιστικών προβλέψεων αφορά τις προβλέψεις για εκκρεμείς ζημιές του Συνεταιρισμού και αναλύεται κατά κλάδο ασφάλισης ως εξής:

Μεταβολή λοιπών ασφαλιστικών προβλέψεων- εκκρεμείς ζημιές	Όμιλος		Συνεταιρισμός	
	31/12/2017	31/12/2016	31/12/2017	31/12/2016
Ασφάλειες για αστική ευθύνη	-453.526	-830.567	-453.526	-830.567
Ασφάλειες χερσαίων οχημάτων	-8.802	39.174	-8.802	39.174
Λοιποί κλάδοι	-943	3.899	-943	3.899
Λοιπά έσοδα από αντασφαλιστικές εκχωρήσεις	356.555	663.445	356.555	663.445
<b>Σύνολο</b>	<b>-106.716</b>	<b>-124.049</b>	<b>-106.716</b>	<b>-124.049</b>

### 5.24 Κέρδη από χρηματοοικονομικές πράξεις

Κέρδη από χρηματοοικονομικές πράξεις	Όμιλος		Συνεταιρισμός	
	31/12/2017	31/12/2016	31/12/2017	31/12/2016
Έσοδα ομολόγων & λοιπών χρεογράφων	116.039	122.625	116.039	122.625
Κέρδη από πώληση χρεογράφων	159.293	10.584	159.293	10.584
<b>Σύνολο</b>	<b>275.332</b>	<b>133.209</b>	<b>275.332</b>	<b>133.209</b>

### 5.25 Ζημιές από πράξεις επενδυτικού χαρτοφυλακίου

Ζημιές από πράξεις επενδυτικού χαρτοφυλακίου	Όμιλος		Συνεταιρισμός	
	31/12/2016	31/12/2015	31/12/2016	31/12/2015
Έσοδα ομολόγων & χρεογράφων	17.582	1.268	17.582	1.268
Ζημιές από πώληση χρεογράφων	0	10.300	0	10.300
<b>Σύνολο</b>	<b>17.582</b>	<b>11.568</b>	<b>17.582</b>	<b>11.568</b>

### 5.26 Λοιπά έσοδα

Τα λοιπά έσοδα για τον Όμιλο και τον Συνεταιρισμό αναλύονται ως εξής:

Λοιπά έσοδα	Όμιλος		Συνεταιρισμός	
	31/12/2017	31/12/2016	31/12/2017	31/12/2016
Προμήθειες από αντασφαλιστές	297.104	254.402	297.104	254.402
Έσοδα ενοικίων	5.625	7.500	5.625	7.500
Λοιπά	8.143	77.465	8.202	75.443
<b>Σύνολο</b>	<b>310.872</b>	<b>339.367</b>	<b>310.931</b>	<b>337.345</b>

### 5.27 Έξοδα λειτουργίας διάθεσης

Τα Έξοδα λειτουργίας διάθεσης για τον Όμιλο και τον Συνεταιρισμό αναλύονται ως εξής:

Έξοδα λειτουργίας διάθεσης	Όμιλος		Συνεταιρισμός	
	31/12/2017	31/12/2016	31/12/2017	31/12/2016
Αμοιβές και έξοδα προσωπικού	119.088	99.508	111.849	99.300
Λοιπές αμοιβές παροχές τρίτων	66.644	73.215	63.893	73.215
Διάφορα έξοδα	89.568	53.182	86.426	52.278
<b>Σύνολο</b>	<b>275.300</b>	<b>225.905</b>	<b>262.168</b>	<b>224.793</b>

### 5.28 Έξοδα διοικητικής λειτουργίας

Τα Έξοδα διοικητικής λειτουργίας για τον Όμιλο και τον Συνεταιρισμό αναλύονται ως εξής:

Έξοδα διοικητικής λειτουργίας	Όμιλος		Συνεταιρισμός	
	31/12/2017	31/12/2016	31/12/2017	31/12/2016
Αμοιβές και έξοδα προσωπικού	573.730	496.973	559.244	496.499
Λοιπές αμοιβές παροχές τρίτων	320.513	347.805	315.010	347.805
Φόροι και τέλη	171.341	159.816	169.629	159.733
Διάφορα έξοδα	90.658	54.081	86.426	52.278
Αποσβέσεις	118.043	66.842	117.702	66.668
<b>Σύνολο</b>	<b>1.274.284</b>	<b>1.125.516</b>	<b>1.248.011</b>	<b>1.122.982</b>

Κατά την 31<sup>η</sup> Δεκεμβρίου 2017 ο Συνεταιρισμός απασχολεί κατά μέσο όρο 36 άτομα (2016: 27 άτομα).

### 5.29 Λοιπά έξοδα

Τα λοιπά έξοδα για τον Όμιλο και τον Συνεταιρισμό αναλύονται ως εξής:

Λοιπά έξοδα	Όμιλος		Συνεταιρισμός	
	31/12/2017	31/12/2016	31/12/2017	31/12/2016
Έκτακτα και ανόργανα έξοδα	54.993	9.557	54.993	9.557
Έξοδα προηγούμενων χρήσεων	20.241	154.532	20.241	154.532
Προβλέψεις για επισφαλείς απαιτήσεις	20.000	0	20.000	0
<b>Σύνολο</b>	<b>95.235</b>	<b>164.088</b>	<b>95.235</b>	<b>164.088</b>

### 5.30 Φόροι

Φόροι	Όμιλος		Συνεταιρισμός	
	31/12/2017	31/12/2016	31/12/2017	31/12/2016
Φόρος εισοδήματος	325.359	295.502	325.359	295.083
Αναβαλλόμενος φόρος	81.303	37.935	81.527	37.935
<b>Σύνολο</b>	<b>406.662</b>	<b>333.437</b>	<b>406.886</b>	<b>333.018</b>

Ο βασικός φορολογικός συντελεστής του Συνεταιρισμού για το 2017 είναι 29%.

Οι δηλώσεις φόρου εισοδήματος υποβάλλονται σε ετήσια βάση, αλλά τα κέρδη ή οι ζημιές που δηλώνονται για φορολογικούς σκοπούς παραμένουν προσωρινά έως ότου οι φορολογικές αρχές μετά από έλεγχο οριστικοποιήσουν τις σχετικές φορολογικές υποχρεώσεις. Οι φορολογικές ζημιές, στον βαθμό που αναγνωρίζονται από τις φορολογικές αρχές, μπορούν να χρησιμοποιηθούν για τον συμψηφισμό κερδών των πέντε επόμενων χρήσεων.

Ο Συνεταιρισμός δεν έχει ανέλεγκτες φορολογικά χρήσεις. Αναφορικά με τη θυγατρική εταιρεία, η χρήση 2015 παραμένει σε εκκρεμότητα, από την οποία δεν αναμένεται να προκύψουν σημαντικές φορολογικές υποχρεώσεις.

Για τις χρήσεις 2011 και εξής οι ελληνικές εταιρείες υπόκεινται σε ετήσιο φορολογικό έλεγχο από τους τακτικούς τους ορκωτούς ελεγκτές-λογιστές, ως προς τη συμμόρφωσή τους με τις διατάξεις της κείμενης φορολογικής νομοθεσίας, την εμπρόθεσμη και ορθή υποβολή των φορολογικών δηλώσεων καθώς και για το σχηματισμό προβλέψεων για μη καταχωρηθείσες φορολογικές υποχρεώσεις. Το αποτέλεσμα αυτού του ελέγχου οδηγεί στην έκδοση φορολογικού πιστοποιητικού, το οποίο εφόσον πληρούνται οι σχετικές προϋποθέσεις υποκαθιστά τον έλεγχο από τη δημόσια αρχή και επιτρέπει στον Συνεταιρισμό να περαιώσει τις φορολογικές της υποχρεώσεις για την οικεία διαχειριστική χρήση. Ο Συνεταιρισμός ελέγχθηκε για τις χρήσεις 2011 - 2016 λαμβάνοντας πιστοποιητικό φορολογικής συμμόρφωσης με γνώμη χωρίς επιφύλαξη.

Για τη χρήση 2017 ο Συνεταιρισμός έχει υπαχθεί στο φορολογικό έλεγχο των Ορκωτών Ελεγκτών Λογιστών, όπως προβλέπεται από τις διατάξεις του άρθρου 65α Ν. 4174/2013. Ο έλεγχος αυτός βρίσκεται σε εξέλιξη και το σχετικό φορολογικό πιστοποιητικό προβλέπεται να χορηγηθεί μετά τη δημοσίευση των χρηματοοικονομικών καταστάσεων χρήσης 2017. Αν μέχρι την ολοκλήρωση του φορολογικού ελέγχου προκύψουν πρόσθετες φορολογικές υποχρεώσεις εκτιμούμε ότι αυτές δεν θα ασκήσουν ουσιώδη επίδραση στις χρηματοοικονομικές καταστάσεις.

**5.31 Συναλλαγές, απαιτήσεις και υποχρεώσεις προς συνδεδεμένα Πρόσωπα.**

Οι συναλλαγές του Ομίλου και της Εταιρείας με τα λοιπά συνδεδεμένα μέρη, κατά την 31 Δεκεμβρίου 2017 και 31 Δεκεμβρίου 2016, παρατίθενται παρακάτω:

Ποσά σε €	2017	2016
<b><u>Πωλήσεις αγαθών και υπηρεσιών</u></b>		
Σε θυγατρική	0,00	3.000,00
	<u>0,00</u>	<u>3.000,00</u>
<b><u>Αγορές αγαθών και υπηρεσιών</u></b>		
Από θυγατρική	131.402,79	5.021,82
	<u>131.402,79</u>	<u>5.021,82</u>
<b><u>Υπόλοιπα τέλους χρήσης που προέρχονται από πωλήσεις αγαθών και υπηρεσιών</u></b>		
<b><u>Απαιτήσεις</u></b>		
Από θυγατρική	100.455,92	0,00
	<u>100.455,92</u>	<u>0,00</u>
<b><u>Υποχρεώσεις</u></b>		
Σε θυγατρική	5.791,21	3.318,20
	<u>5.791,21</u>	<u>3.318,20</u>

**6. ΛΟΙΠΕΣ ΓΝΩΣΤΟΠΟΙΗΣΕΙΣ****Γνωστοποιήσεις Χρηματοοικονομικών μέσων****Χρηματοοικονομικά στοιχεία σε "Εύλογη αξία μέσω αποτελεσμάτων":**

Στο ενεργητικό του Ισολογισμού εμφανίζονται στοιχεία "Στην Εύλογη Αξία Μέσω Αποτελεσμάτων". Το συνολικό ποσό τους, με διάκριση σε αυτά που αφορούν εμπορικό χαρτοφυλάκιο και αυτά που ορίστηκαν σε αυτήν την κατηγορία με την αρχική τους καταχώριση, καθώς και οι λογαριασμοί του ενεργητικού που εμφανίζονται τα σχετικά ποσά, αναφέρονται στη συνέχεια :





ΧΡΗΜΑΤΟΟΙΚΟΝΟΜΙΚΕΣ ΚΑΤΑΣΤΑΣΕΙΣ 01.01.2017 - 31.12.2017

Χρηματοοικονομικά στοιχεία σε "Εύλογη αξία μέσω αποτελεσμάτων"		Όμιλος		Συνεταιρισμός	
Από την αρχική αναγνώριση		31/12/2017	31/12/2016	31/12/2017	31/12/2016
Ταμείο	Ταμείο και ταμειακά ισοδύναμα	44.652	65.152	44.249	65.107
Καταθέσεις όψεως	Ταμείο και ταμειακά ισοδύναμα	3.094.577	2.681.900	3.082.932	2.649.252
<b>Μερικό Σύνολο</b>		<b>3.139.229</b>	<b>2.747.052</b>	<b>3.127.182</b>	<b>2.714.359</b>
<b>Για εμπορική εκμετάλλευση</b>					
Μετοχές εισηγμένες εσωτερικού	Χρηματοοικονομικά στοιχεία στην εύλογη αξία μέσω αποτελεσμάτων	118.286	76.042	118.286	76.042
<b>Μερικό Σύνολο</b>		<b>118.286</b>	<b>76.042</b>	<b>118.286</b>	<b>76.042</b>

**Χρηματοοικονομικά στοιχεία χαρακτηρισμένα "Διαθέσιμα προς πώληση":**

Τα στοιχεία του ενεργητικού που έχουν χαρακτηριστεί ως διαθέσιμα προς πώληση αναλύονται στον παρακάτω πίνακα:

Χρηματοοικονομικά στοιχεία χαρακτηρισμένα "Διαθέσιμα προς Πώληση"		Όμιλος		Συνεταιρισμός	
		31/12/2017	31/12/2016	31/12/2017	31/12/2016
Κρατικά Ομόλογα	Αξιόγραφα διαθέσιμα προς πώληση	2.103.948	2.101.244	2.103.948	2.101.244
Υπερεθνικά Ομόλογα	Αξιόγραφα διαθέσιμα προς πώληση	321.383	149.482	321.383	149.482
Εταιρικά Ομόλογα	Αξιόγραφα διαθέσιμα προς πώληση	1.961.811	2.148.597	1.961.811	2.148.597
Εντοκα Γραμμάτια	Αξιόγραφα διαθέσιμα προς πώληση	558.978	329.662	558.978	329.662
<b>Σύνολο</b>		<b>4.946.120</b>	<b>4.728.984</b>	<b>4.946.120</b>	<b>4.728.984</b>

**Χρηματοοικονομικά στοιχεία χαρακτηρισμένα ως "Δάνεια και Απαιτήσεις":**

Τα στοιχεία του ενεργητικού που έχουν χαρακτηριστεί ως δάνεια και απαιτήσεις κατά το ποσό που δεν έχουν απομειωθεί αναλύονται στον παρακάτω πίνακα:

Χρηματοοικονομικά στοιχεία χαρακτηρισμένα ως "Δάνεια και Απαιτήσεις"		Όμιλος		Συνεταιρισμός	
		31/12/2017	31/12/2016	31/12/2017	31/12/2016
Απαιτήσεις από χρεώστες ασφαλιστρών	Απαιτήσεις από ασφαλισμένους	548.909	140.221	401.068	104.662
Γραμμάτια και επιταγές εισπρακτέες	Απαιτήσεις από ασφαλισμένους	1.106.905	967.929	1.106.905	967.929
Ελληνικό Δημόσιο - παρ/νοι φόροι	Λοιπές απαιτήσεις	309.416	366.433	309.416	366.433
Λοιπές απαιτήσεις	Λοιπές απαιτήσεις	1.283.724	1.449.747	1.261.563	1.439.171
Απαιτήσεις από αντασφαλιστές	Απαιτήσεις από αντασφαλιστικές δραστηριότητες	1.385.993	1.051.090	1.385.993	1.051.090
Απαιτήσεις από αντασφαλιζόμενους	Απαιτήσεις από αντασφαλιστικές	352.495	384.680	352.495	384.680
Προμήθειες και άλλα έξοδα παραγωγής	Προμήθειες και άλλα έξοδα παραγωγής επομένων χρήσεων	263.524	194.287	263.524	194.287
Έξοδα επόμενης χρήσης	Προμήθειες και άλλα έξοδα παραγωγής επομένων χρήσεων	292.011	151.421	292.011	151.421
Έσοδα Χρήσεως εισπρακτέα	Προμήθειες και άλλα έξοδα παραγωγής επομένων χρήσεων	29.149	24.656	29.149	24.656
Μείον: Προβλέψεις επισφαλειών	Λοιπές απαιτήσεις	-165.000	-145.000	-165.000	-145.000
<b>Σύνολο</b>		<b>5.407.126</b>	<b>4.585.465</b>	<b>5.237.124</b>	<b>4.539.330</b>

### Επίπεδα εύλογης αξίας :

Η εύλογη αξία των επενδύσεων που διαπραγματεύονται προσδιορίζεται από τις τρέχουσες χρηματιστηριακές τιμές της προσφοράς. Η εύλογη αξία των μη εισηγμένων τίτλων και άλλων χρηματοοικονομικών στοιχείων στις περιπτώσεις που η αγορά δεν είναι ενεργή, προσδιορίζεται με τεχνικές αποτίμησης. Αυτές οι τεχνικές περιλαμβάνουν τη χρήση πρόσφατων συναλλαγών που έγιναν σε καθαρά εμπορική βάση, την αναφορά στην τρέχουσα τιμή συγκρίσιμων στοιχείων που διαπραγματεύονται, με τις μεθόδους προεξοφλημένων ροών, αποτίμησης δικαιωμάτων προαίρεσης και άλλων μεθόδων αποτίμησης που χρησιμοποιούνται στην αγορά.

Όλα τα χρηματοοικονομικά στοιχεία που αποτιμώνται την εύλογη αξία κατηγοριοποιούνται στο τέλος κάθε χρήσης σε ένα από τα τρία επίπεδα εύλογης αξίας ανάλογα με το αν η αποτίμηση τους βασίζεται σε παρατηρήσιμα ή μη παρατηρήσιμα δεδομένα της αγοράς.

- **Επίπεδο 1:** Δημοσιευόμενες τιμές αγοράς (χωρίς τροποποίηση ή αναπροσαρμογή) για χρηματοοικονομικά στοιχεία που διαπραγματεύονται σε ενεργές χρηματαγορές.
- **Επίπεδο 2:** Παρατηρήσιμα δεδομένα για το αποτιμώμενο στοιχείο ενεργητικού και παθητικού πέραν των τιμών του επιπέδου 1, όπως τιμές διαπραγμάτευσης για παρόμοια προϊόντα, τιμές διαπραγμάτευσης σε μη ενεργές αγορές ή λοιπά στοιχεία που είτε είναι παρατηρήσιμα ή μπορούν να υποστηριχθούν από παρατηρήσιμα στοιχεία (για παράδειγμα τιμές που προκύπτουν από παρατηρήσιμα δεδομένα), για σχεδόν τη συνολική διάρκεια του χρηματοοικονομικού μέσου.
- **Επίπεδο 3:** Στοιχεία για το αποτιμώμενο στοιχείο ενεργητικού και παθητικού που δεν βασίζονται σε παρατηρήσιμα δεδομένα αγοράς (μη παρατηρήσιμα δεδομένα). Αν για τον υπολογισμό εύλογης αξίας χρησιμοποιούνται παρατηρήσιμα δεδομένα τα οποία απαιτούν σημαντικές προσαρμογές οι οποίες βασίζονται σε μη παρατηρήσιμα δεδομένα, τότε ο υπολογισμός ανήκει στο επίπεδο 3. Το επίπεδο 3 περιλαμβάνει χρηματοοικονομικά μέσα, η αξία



των οποίων προσδιορίζεται με μοντέλα αποτίμησης, προεξόφληση ταμειακών ροών και παρόμοιες τεχνικές, καθώς και προϊόντα για τα οποία ο προσδιορισμός της εύλογης αξίας απαιτεί σημαντική κρίση ή εκτίμηση από την Διοίκηση.

Τα χρηματοοικονομικά στοιχεία του Ομίλου κατηγοριοποιούνται στο ΕΠΙΠΕΔΟ 1 της ιεραρχίας της εύλογης αξίας.

Στοιχεία Ενεργητικού	Όμιλος / Συνεταιρισμός		Όμιλος / Συνεταιρισμός	
	ΕΠΙΠΕΔΟ 1	ΣΥΝΟΛΟ	ΕΠΙΠΕΔΟ 1	ΣΥΝΟΛΟ
Χρηματοοικονομικά στοιχεία στην εύλογη αξία μέσω αποτελεσμάτων	118.286	118.286	76.042	76.042
Αξιόγραφα διαθέσιμα προς πώληση	4.946.120	4.946.120	4.728.984	4.728.984
<b>Σύνολο</b>	<b>5.064.406</b>	<b>5.064.406</b>	<b>4.805.027</b>	<b>4.805.027</b>

## 7. ΕΝΔΕΧΟΜΕΝΕΣ ΥΠΟΧΡΕΩΣΕΙΣ

Ο Συνεταιρισμός εμπλέκεται σε διάφορες δικαστικές υποθέσεις στα πλαίσια της κανονικής λειτουργίας του. Η διοίκηση σε συνεννόηση με το νομικό σύμβουλο του Συνεταιρισμού έχει λάβει υπόψη της την πιθανή οικονομική επίδραση που θα έχει η έκβαση κάθε μίας υπόθεσης χωριστά και έχει διενεργήσει αντίστοιχες προβλέψεις που εμφανίζονται στις οικονομικές καταστάσεις. Το διοικητικό συμβούλιο θεωρεί ότι τυχόν αποκλίσεις της πραγματικής έκβασης των εκκρεμών δικαστικών υποθέσεων δεν θα έχουν σημαντική επίδραση στην οικονομική θέση του Συνεταιρισμού.

## 8. ΓΕΓΟΝΟΤΑ ΜΕΤΑ ΤΗΝ ΗΜΕΡΟΜΗΝΙΑ ΚΑΤΑΡΤΙΣΗΣ ΤΗΣ ΟΙΚΟΝΟΜΙΚΗΣ ΘΕΣΗΣ

Δεν υπήρξαν σημαντικά γεγονότα μεταγενέστερα της σύνταξης των οικονομικών καταστάσεων που να επηρεάζουν την οικονομική θέση του Συνεταιρισμού στις 31/12/2017.

Αθήνα, 10 Αυγούστου 2018

Ο Πρόεδρος ΔΣ

Ο Οικονομικός Διευθυντής

Ο Υπεύθυνος Αναλογιστής

Θεόδωρος-Βασίλειος  
Καραμήτρος  
Α.Δ.Τ. Χ189400

Ανδρέας Καλλίνωσης  
Α.Δ.Τ. Ξ286002  
ΑΔΕΤ ΟΕΕ 112957, Α' Τάξης

Δημήτρης Δημητρίου  
Α.Δ.Τ. 751735  
ΑΡ.ΑΔ. (Ην. Βασίλειο) 14363