

**ΓΕΝΙΚΗ ΠΑΝΕΛΛΑΔΙΚΗ ΣΥΝ.Π.Ε.
ΑΛΛΗΛΑΣΦΑΛΙΣΗΣ ΙΔΙΟΚΤΗΤΩΝ ΛΕΩΦΟΡΕΙΩΝ**



**ΕΤΗΣΙΕΣ
ΧΡΗΜΑΤΟΟΙΚΟΝΟΜΙΚΕΣ ΚΑΤΑΣΤΑΣΕΙΣ
ΓΙΑ ΤΗ ΧΡΗΣΗ ΠΟΥ ΕΛΗΞΕ ΤΗΝ
31 ΔΕΚΕΜΒΡΙΟΥ 2015**

Βουλής 7, 105 62, Αθήνα
www.genikipanelladiki.gr
ΤΗΛ. 210 32.17.801
Α.Φ.Μ. 096002793
Αρ. Γ.Ε.ΜΗ 2079801000

ΠΙΝΑΚΑΣ ΠΕΡΙΕΧΟΜΕΝΩΝ

ΕΚΘΕΣΗ ΕΛΕΓΧΟΥ ΑΝΕΞΑΡΤΗΤΟΥ ΟΡΚΩΤΟΥ ΕΛΕΓΚΤΗ ΛΟΓΙΣΤΗ	- 4 -
ΕΚΘΕΣΗ ΤΟΥ ΔΙΟΙΚΗΤΙΚΟΥ ΣΥΜΒΟΥΛΙΟΥ.....	- 6 -
ΤΗΣ ΓΕΝΙΚΗΣ ΠΑΝΕΛΛΑΔΙΚΗ ΣΥΝ.Π.Ε. ΑΛΛΗΛΑΣΦΑΛΙΣΗΣ ΙΔΙΟΚΤΗΤΩΝ ΛΕΩΦΟΡΕΙΩΝ.....	- 6 -
ΚΑΤΑΣΤΑΣΗ ΟΙΚΟΝΟΜΙΚΗΣ ΘΕΣΗΣ	- 13 -
ΚΑΤΑΣΤΑΣΗ ΣΥΝΟΛΙΚΟΥ ΕΙΣΟΔΗΜΑΤΟΣ.....	- 14 -
ΚΑΤΑΣΤΑΣΗ ΤΑΜΕΙΑΚΩΝ ΡΟΩΝ	- 15 -
ΠΙΝΑΚΑΣ ΜΕΤΑΒΟΛΩΝ ΙΔΙΩΝ ΚΕΦΑΛΑΙΩΝ	- 16 -
1. ΓΕΝΙΚΕΣ ΠΛΗΡΟΦΟΡΙΕΣ ΓΙΑ ΤΗΝ ΕΤΑΙΡΕΙΑ	- 17 -
2. ΒΑΣΙΚΕΣ ΛΟΓΙΣΤΙΚΕΣ ΠΟΛΙΤΙΚΕΣ.....	- 18 -
2.1 Πλαίσιο κατάρτισης Οικονομικών Καταστάσεων.....	- 18 -
2.2 Ενσώματα πάγια περιουσιακά στοιχεία (Ιδιοχρησιμοποιούμενα)	- 19 -
2.3 Άυλα περιουσιακά στοιχεία.....	- 20 -
2.4 Επενδύσεις σε Ακίνητα	- 20 -
2.5 Επενδύσεις σε Χρηματοοικονομικά Περιουσιακά Στοιχεία πλην Παραγώγων	- 21 -
2.6 Μεταφορά χρηματοοικονομικών μέσων	- 23 -
2.7 Εύλογη αξία χρηματοοικονομικών μέσων.....	- 23 -
2.8 Μεταφερόμενα Έξοδα Πρόσκτησης Συμβολαίων.....	- 24 -
2.9 Επενδύσεις σε ανωτεροβάθμιο αλληλασφαλιστικό Συνεταιρισμό	- 24 -
2.10 Απαιτήσεις κατά χρεωστών ασφαλιστρών	- 25 -
2.17 Συνεταιρικό κεφάλαιο	- 30 -
2.18 Φόροι - Αναβαλλόμενος φόρος εισοδήματος	- 30 -
2.19 Αναγνώριση εσόδων - εξόδων.....	- 31 -
2.20 Έσοδα Έξοδα Επενδύσεων	- 32 -
2.21 Μισθώσεις.....	- 32 -
2.22 Πληροφόρηση κατά τομέα	- 34 -
2.23 Συμφηφισμός	- 34 -
2.24 Παύση απεικόνισης	- 34 -
2.25 Συναλλαγές με συνδεδεμένα μέρη	- 35 -
2.26 Γεγονότα μετά την ημερομηνία αναφοράς	- 35 -
2.27 Προβλέψεις, ενδεχόμενες απαιτήσεις ή υποχρεώσεις.....	- 35 -
2.28 Νέα πρότυπα , διερμηνείες και αναθεωρήσεις υφιστάμενων προτύπων.....	- 36 -
3. ΣΗΜΑΝΤΙΚΕΣ ΛΟΓΙΣΤΙΚΕΣ ΕΚΤΙΜΗΣΕΙΣ ΚΑΙ ΠΑΡΑΔΟΧΕΣ	- 42 -
4. ΔΙΑΧΕΙΡΙΣΗ ΑΣΦΑΛΙΣΤΙΚΩΝ ΚΑΙ ΧΡΗΜΑΤΟΟΙΚΟΝΟΜΙΚΩΝ ΚΙΝΔΥΝΩΝ	- 44 -
4.1 Ασφαλιστικός κίνδυνος.....	- 44 -
4.2 Πιστωτικός κίνδυνος.....	- 44 -
4.3 Κίνδυνος ρευστότητας.....	- 50 -
4.4 Κίνδυνος Αγοράς	- 50 -
4.5 Λειτουργικός κίνδυνος	- 51 -

4.6	Κίνδυνος διαχείρισης κεφαλαίου	- 51 -
4.7	Άλλοι κίνδυνοι	- 52 -
5.	ΠΛΗΡΟΦΟΡΗΣΗ ΚΑΤΑ ΤΟΜΕΑ.....	- 52 -
6.	ΣΗΜΕΙΩΣΕΙΣ ΕΠΙ ΤΩΝ ΟΙΚΟΝΟΜΙΚΩΝ ΚΑΤΑΣΤΑΣΕΩΝ.....	- 53 -
6.1	Ενσώματα περιουσιακά στοιχεία	- 53 -
6.2	Επενδύσεις σε ακίνητα	- 53 -
6.3	Άυλα περιουσιακά στοιχεία.....	- 54 -
6.4	Επενδύσεις σε θυγατρικές επιχειρήσεις	- 54 -
6.5	Επενδύσεις σε ανωτεροβάθμιο αλληλασφαλιστικό Συνεταιρισμό	- 55 -
6.6	Αναβαλλόμενες φορολογικές απαιτήσεις	- 55 -
6.7	Αξιόγραφα διαθέσιμα προς πώληση	- 56 -
6.8	Χρηματοοικονομικά στοιχεία στην εύλογη αξία μέσω αποτελεσμάτων	- 56 -
6.9	Απαιτήσεις από αντασφαλιστικές δραστηριότητες	- 56 -
6.10	Χρεώστες ασφαλιστρών και λοιπές απαιτήσεις	- 57 -
6.11	Ταμείο και ταμειακά ισοδύναμα.....	- 57 -
6.12	Προμήθειες κι έξοδα παραγωγής επόμενων χρήσεων.....	- 57 -
6.13	Συνεταιρικό κεφάλαιο	- 57 -
6.14	Αποθεματικά.....	- 58 -
6.15	Υποχρεώσεις παροχών προς το προσωπικό	- 59 -
6.16	Λοιπές υποχρεώσεις.....	- 60 -
6.17	Μαθηματικά αποθέματα και τεχνικές ασφαλιστικές προβλέψεις	- 60 -
6.18	Δεδουλευμένα μικτά ασφάλιστρα και συναφή έσοδα	- 61 -
6.19	Εκχωρηθέντα Ασφάλιστρα σε Αντασφαλιστές	- 61 -
6.20	Μεταβολή Αποθέματος μη Δεδουλευμένων Ασφαλιστρών	- 61 -
6.21	Δεδουλευμένες προμήθειες παραγωγής	- 61 -
6.22	Αποζημιώσεις ασφαλισμένων.....	- 62 -
6.23	Μεταβολή Αποθέματος λοιπών ασφαλιστικών προβλέψεων	- 62 -
6.24	Κέρδη από χρηματοοικονομικές πράξεις	- 62 -
6.25	Ζημιές από πράξεις επενδυτικού χαρτοφυλακίου.....	- 62 -
6.26	Λοιπά έσοδα	- 63 -
6.27	Έξοδα λειτουργίας διάθεσης.....	- 63 -
6.28	Έξοδα διοικητικής λειτουργίας.....	- 63 -
6.29	Λοιπά έξοδα.....	- 63 -
6.30	Πρόβλεψη υποτίμησης ενσώματων περιουσιακών στοιχείων	- 63 -
6.31	Φόροι	- 64 -
7.	ΕΝΔΕΧΟΜΕΝΕΣ ΥΠΟΧΡΕΩΣΕΙΣ	- 64 -
8.	ΓΕΓΟΝΟΤΑ ΜΕΤΑ ΤΗΝ ΗΜΕΡΟΜΗΝΙΑ ΚΑΤΑΡΤΙΣΗΣ ΤΗΣ ΟΙΚΟΝΟΜΙΚΗΣ ΘΕΣΗΣ	- 65 -



ΧΡΗΜΑΤΟΟΙΚΟΝΟΜΙΚΕΣ ΚΑΤΑΣΤΑΣΕΙΣ 01.01.2015 - 31.12.2015

ΕΚΘΕΣΗ ΕΛΕΓΧΟΥ ΑΝΕΞΑΡΤΗΤΟΥ ΟΡΚΩΤΟΥ ΕΛΕΓΚΤΗ ΛΟΓΙΣΤΗ

Προς τους Συνεταίρους της Γενικής Πανελλαδικής Συν.Π.Ε. Αλληλασφάλισης Ιδιοκτητών Λεωφορείων

Έκθεση επί των Χρηματοοικονομικών Καταστάσεων

Ελέγξαμε τις συνημμένες χρηματοοικονομικές καταστάσεις της Γενικής Πανελλαδικής Συν.Π.Ε. Αλληλασφάλισης Ιδιοκτητών Λεωφορείων (ο «Συνεταιρισμός») οι οποίες αποτελούνται από την κατάσταση χρηματοοικονομικής θέσης της 31^{ης} Δεκεμβρίου 2015, τις καταστάσεις συνολικού εισοδήματος, μεταβολών ιδίων κεφαλαίων και ταμειακών ροών της χρήσεως που έληξε την ημερομηνία αυτή, καθώς και περίληψη σημαντικών λογιστικών αρχών και μεθόδων και λοιπές επεξηγηματικές πληροφορίες.

Ευθύνη της Διοίκησης για τις Χρηματοοικονομικές Καταστάσεις

Η διοίκηση έχει την ευθύνη για την κατάρτιση και εύλογη παρουσίαση αυτών των χρηματοοικονομικών καταστάσεων σύμφωνα με τα Διεθνή Πρότυπα Χρηματοοικονομικής Αναφοράς, όπως αυτά έχουν υιοθετηθεί από την Ευρωπαϊκή Ένωση, όπως και για εκείνες τις εσωτερικές δικλείδες, που η διοίκηση καθορίζει ως απαραίτητες, ώστε να καθίσταται δυνατή η κατάρτιση χρηματοοικονομικών καταστάσεων απαλλαγμένων από ουσιώδη ανακρίβεια, που οφείλεται είτε σε απάτη είτε σε λάθος.

Ευθύνη του ελεγκτή

Η δική μας ευθύνη είναι να εκφράσουμε γνώμη επί αυτών των χρηματοοικονομικών καταστάσεων με βάση τον έλεγχό μας. Διενεργήσαμε τον έλεγχο μας σύμφωνα με τα Διεθνή Πρότυπα Ελέγχου. Τα πρότυπα αυτά απαιτούν να συμμορφωνόμαστε με κανόνες δεοντολογίας καθώς και να σχεδιάζουμε και διενεργούμε τον έλεγχο με σκοπό την απόκτηση εύλογης διασφάλισης για το εάν οι χρηματοοικονομικές καταστάσεις είναι απαλλαγμένες από ουσιώδη ανακρίβεια.

Ο έλεγχός περιλαμβάνει την διενέργεια διαδικασιών για την απόκτηση ελεγκτικών τεκμηρίων, σχετικά με τα ποσά και τις γνωστοποιήσεις στις χρηματοοικονομικές καταστάσεις. Οι επιλεγόμενες διαδικασίες βασίζονται στην κρίση του ελεγκτή περιλαμβανομένης της εκτίμησης των κινδύνων ουσιώδους ανακρίβειας των χρηματοοικονομικών καταστάσεων, που οφείλεται είτε σε απάτη είτε σε λάθος. Κατά τη διενέργεια αυτών των εκτιμήσεων κινδύνου, ο ελεγκτής εξετάζει τις εσωτερικές δικλείδες που σχετίζονται με την κατάρτιση και εύλογη παρουσίαση των χρηματοοικονομικών καταστάσεων του Συνεταιρισμού, με σκοπό το σχεδιασμό ελεγκτικών διαδικασιών κατάλληλων για τις περιστάσεις και όχι με σκοπό την έκφραση γνώμης επί της αποτελεσματικότητας των εσωτερικών δικλείδων του Συνεταιρισμού. Ο έλεγχος περιλαμβάνει επίσης την αξιολόγηση της καταλληλότητας των λογιστικών αρχών και μεθόδων που χρησιμοποιήθηκαν και του εύλογου των εκτιμήσεων που έγιναν από τη διοίκηση, καθώς και αξιολόγηση της συνολικής παρουσίασης των χρηματοοικονομικών καταστάσεων.



ΧΡΗΜΑΤΟΟΙΚΟΝΟΜΙΚΕΣ ΚΑΤΑΣΤΑΣΕΙΣ 01.01.2015 - 31.12.2015

Πιστεύουμε ότι τα ελεγκτικά τεκμήρια που έχουμε συγκεντρώσει είναι επαρκή και κατάλληλα για τη θεμελίωση της ελεγκτικής μας γνώμης.

Γνώμη

Κατά τη γνώμη μας οι συνημμένες χρηματοοικονομικές καταστάσεις παρουσιάζουν εύλογα, από κάθε ουσιώδη άποψη, την οικονομική θέση του Συνεταιρισμού κατά την 31η Δεκεμβρίου 2015, την χρηματοοικονομική του επίδοση και τις ταμειακές του ροές για τη χρήση που έληξε την ημερομηνία αυτή σύμφωνα με τα Διεθνή Πρότυπα Χρηματοοικονομικής Αναφοράς όπως αυτά έχουν υιοθετηθεί από την Ευρωπαϊκή Ένωση.

Άλλο Θέμα

Οι χρηματοοικονομικές καταστάσεις του Συνεταιρισμού «Γενική Πανελλαδική Συν.Π.Ε. Αλληλασφάλισης Ιδιοκτητών Λεωφορείων» για τη χρήση που έληξε την 31η Δεκεμβρίου 2014 είχαν ελεγχθεί από άλλον Ορκωτό Ελεγκτή Λογιστή, ο οποίος εξέφρασε γνώμη χωρίς διαφοροποίηση την 10^η Μαΐου 2015 επί των χρηματοοικονομικών καταστάσεων της προηγούμενης χρήσεως.

Αναφορά επί άλλων νομικών και κανονιστικών θεμάτων

Επαληθεύσαμε τη συμφωνία και την αντιστοίχιση του περιεχομένου της έκθεσης του Διοικητικού Συμβουλίου με τις συνημμένες χρηματοοικονομικές καταστάσεις, στα πλαίσια των οριζόμενων από τα άρθρα 43^α (παρ. 3^α) και 37 του Κ.Ν. 2190/1920.



Αγ. Παρασκευή, 26 Μαΐου 2016
Ο Ορκωτός Ελεγκτής Λογιστής

BDO Ορκωτοί Ελεγκτές Α.Ε.
Λ. Μεσογείων 449, Αγ. Παρασκευή
ΑΜ ΣΟΕΛ: 173

Ιωάννης Β. Καλογερόπουλος
ΑΜ ΣΟΕΛ: 10741



ΧΡΗΜΑΤΟΟΙΚΟΝΟΜΙΚΕΣ ΚΑΤΑΣΤΑΣΕΙΣ 01.01.2015 - 31.12.2015

**ΕΚΘΕΣΗ ΤΟΥ ΔΙΟΙΚΗΤΙΚΟΥ ΣΥΜΒΟΥΛΙΟΥ
ΤΗΣ ΓΕΝΙΚΗΣ ΠΑΝΕΛΛΑΔΙΚΗΣ ΣΥΝ.Π.Ε. ΑΛΛΗΛΑΣΦΑΛΙΣΗΣ ΙΔΙΟΚΤΗΤΩΝ ΛΕΩΦΟΡΕΙΩΝ**

**ΕΠΙ ΤΩΝ ΧΡΗΜΑΤΟΟΙΚΟΝΟΜΙΚΩΝ ΚΑΤΑΣΤΑΣΕΩΝ ΓΙΑ ΤΗΝ ΧΡΗΣΗ
01.01.2015 - 31.12.2015**

Το Διοικητικό Συμβούλιο παρουσιάζει την Έκθεση Διαχείρισης και τις Ετήσιες Οικονομικές καταστάσεις της χρήσης που έληξε στις 31 Δεκεμβρίου 2015.

Εξέλιξη της Ελληνικής Ασφαλιστικής Αγοράς το 2015

Η χρονιά του 2015 χαρακτηρίστηκε από σημαντικά γεγονότα και εξελίξεις στον χρηματοοικονομικό τομέα. Κατά την διάρκεια του πρώτου εξαμήνου η παρατεταμένη διαπραγμάτευση των Ελληνικών Αρχών με τους Ευρωπαίους Εταίρους δημιούργησε συνθήκες υψηλής αβεβαιότητας στην Ελληνική Οικονομία με αποτέλεσμα να οδηγηθούμε σε καθεστώς επιβολής περιορισμών στην κίνηση κεφαλαίων και στην θέσπιση τραπεζικής αργίας. Κατά την διάρκεια του δεύτερου εξαμήνου επιτεύχθηκε συμφωνία με τους Εταίρους που επισφραγίστηκε με την υπογραφή νέου προγράμματος δημοσιονομικής προσαρμογής και αφενός υπήρξε σταδιακή χαλάρωση των περιορισμών στην κίνηση κεφαλαίων και αφετέρου ολοκληρώθηκε με επιτυχία η νέα ανακεφαλαιοποίηση των Ελληνικών Τραπεζών. Ωστόσο, η συνεχιζόμενη αβεβαιότητα των συνθηκών της Ελληνικής Οικονομίας σε συνδυασμό με την επιδείνωση του διεθνούς οικονομικού κλίματος δεν δημιουργούν προϋποθέσεις για την άμεση επιστροφή στην σταθερότητα και την επανεκκίνηση της Ελληνικής Οικονομίας μέσα από την προσέλκυση ξένων επενδύσεων. Ως απαραίτητες προϋποθέσεις κρίνονται η επιτυχής ολοκλήρωση της πρώτης αξιολόγησης και φυσικά η υλοποίηση του προγράμματος.

Το δυσμενές μακροοικονομικό περιβάλλον της Ελληνικής Οικονομίας επηρέασε δυσμενώς την Ελληνική ασφαλιστική αγορά. Η Παραγωγή ασφαλιστρών στις Γενικές Ασφαλίσεις μειώθηκε κατά - 7,6% (2014:-9,6%) (πηγή: www.eaee.gr/cms/sites/default/files/oikmel-premium12months2015gr.pdf) Ειδικότερα, οι Κλάδοι Αστικής Ευθύνης Αυτοκινήτων και Χερσαίων Οχημάτων παρουσίασαν την μεγαλύτερη μείωση σε ποσοστό -13,7% και -8,2% αντίστοιχα. Η μείωση στην συνολική παραγωγή ασφαλιστρών ήταν κυρίως αποτέλεσμα της αρνητικής επίδρασης των περιορισμών στην κίνηση κεφαλαίων αλλά και της γενικής πορείας της οικονομικής δραστηριότητας. Το ποσοστό συμμετοχής της Ιδιωτικής Ασφάλισης στην Ελληνική Οικονομία ανήλθε σε περίπου 2,2% του ΑΕΠ για το 2015 και διατηρήθηκε περίπου στα ίδια επίπεδα με το 2014.

Εντός του έτους 2015 εντατικοποιήθηκαν οι διεργασίες στις ασφαλιστικές επιχειρήσεις προκειμένου να ανταποκριθούν με επάρκεια στο νέο Ευρωπαϊκό Εποπτικό καθεστώς, Solvency II, το οποίο τίθεται σε εφαρμογή από την 01.01.2016. Η Διεύθυνση Εποπτείας Ιδιωτικής Ασφάλισης (ΔΕΙΑ) της Τραπεζής της Ελλάδος συνέβαλε σημαντικά με την εποπτική δράση της και ενίσχυσε τις προσπάθειες των

ασφαλιστικών επιχειρήσεων να μεταβούν στο νέο καθεστώς. Παρά την πολυπλοκότητα του, το νέο Εποπτικό καθεστώς Solvency II θα θωρακίσει την φερεγγυότητα του Ασφαλιστικού Κλάδου και θα λειτουργήσει ως εγγύηση αξιοπιστίας.

Πορεία Εργασιών - Συνοπτικά Μεγέθη

Κατά την διάρκεια του έτους 2015 ο Συνεταιρισμός κατέγραψε για πρώτη φορά κάμψη στην παραγωγή ασφαλιστρών. Κατάφερε όμως, εντός του δυσμενούς οικονομικού περιβάλλοντος και του συνεχιζόμενου έντονου ανταγωνισμού στις τιμές που βιώνει ο Κλάδος Αυτοκινήτου στην Ελλάδα, να συγκρατήσει την μείωση στην εγγεγραμμένη παραγωγή ασφαλιστρών του Κλάδου Αυτοκινήτων σε ποσοστό 2,50% σε σχέση με το 2014, αποτέλεσμα σαφέστατα καλύτερο από αυτό που κατέγραψε η αγορά στο σύνολο της.

Η Διοίκηση, στα πλαίσια του στρατηγικού σχεδιασμού του Συνεταιρισμού ο οποίος έχει χαραχθεί με γνώμονα την διατήρηση της κερδοφορίας και την διαρκή ενίσχυση της κεφαλαιακής επάρκειας, δεν ακολούθησε τον έντονο τιμολογιακό ανταγωνισμό και έδωσε ιδιαίτερη βαρύτητα στην βελτίωση των παρεχόμενων ασφαλιστικών προϊόντων, στην περαιτέρω βελτίωση της εξυπηρέτησης και στην δημιουργία προγράμματος επιβράβευσης - ανταμοιβής (Loyalty) για τους ασφαλισμένους - μέλη του. Ταυτόχρονα, ο Συνεταιρισμός συνέχισε να επενδύει σημαντικά, στην πορεία προσαρμογής στην κανονιστική οδηγία Solvency II, δίνοντας ιδιαίτερη έμφαση στην ενδυνάμωση του πλαισίου Εταιρικής Διακυβέρνησης που τον διέπει.

Τα κέρδη προ φόρων του Συνεταιρισμού για το 2015 ανήλθαν σε ευρώ 1.160.375,51 έναντι ευρώ 1.008.206,19 το 2014. Τα δε μετά από φόρους καθαρά κέρδη για την χρήση 2015 διαμορφώθηκαν σε ευρώ 884.967,68, έναντι ευρώ 653.285,41 το 2014. Τα κέρδη εξακολουθούν να κρίνονται ως ιδιαίτερα ικανοποιητικά, καθώς ο Συνεταιρισμός διατηρεί αξιόλογη κερδοφορία επιχειρώντας σε αντίξοες μακροοικονομικές συνθήκες.

Τα λειτουργικά κέρδη της χρήσης 2015 μειώθηκαν σε ποσοστό 13,13% (2015: 2.141.652,24 2014: 2.465.443,31). Στα κέρδη του Συνεταιρισμού σημαντικά συνεισέφεραν τα έσοδα Επενδύσεων, τα οποία ανήλθαν σε ευρώ 155.090,80 κατά το 2015 έναντι ευρώ 93.529,74 κατά το 2014 (αύξηση 65,80%).

Ακολουθεί συνοπτική παρουσίαση βασικών μεγεθών:

(ποσά σε εκατ. €)	2015	2014
Εγγεγραμμένα Ασφάλιστρα	6,24	6,45
Καθαρά Κέρδη προ Φόρων	1,16	1,01
Καθαρά Κέρδη	0,89	0,65
Σύνολο Ενεργητικού	12,74	11,53
Ίδια Κεφάλαια	8	6,88
Ασφαλιστικές Προβλέψεις	3,66	3,52
Μέσος Όρος Υπαλλήλων	25	25

Ίδια Κεφάλαια - Διαθέσιμο Περιθώριο Φερεγγυότητας

Τα Ίδια Κεφάλαια του Συνεταιρισμού την 31.12.2015 αυξήθηκαν σε ποσοστό 16,29% και ανήλθαν σε ευρώ 8.004.798,68 έναντι ευρώ 6.883.364,59 το 2014. Κατά συνέπεια, το διαθέσιμο περιθώριο Φερεγγυότητας διαμορφώθηκε σε 178% το 2015 έναντι 153% το 2014. Στην ενίσχυση των Ιδίων Κεφαλαίων και κατ' επέκταση του Διαθεσίμου Περιθωρίου Φερεγγυότητας συνετέλεσε πέραν της κερδοφορίας και η είσπραξη μέρους του οφειλόμενου Συνεταιρικού Κεφαλαίου, σύμφωνα με το εγκεκριμένο από την Γ.Σ. πρόγραμμα τμηματικής καταβολής αυτού. Η επιπλέον καταβολή του οφειλόμενου Συνεταιρικού Κεφαλαίου θα ενισχύσει ανάλογα τα Ίδια Κεφάλαια του Συνεταιρισμού και το 2016.

Πρόταση διανομής αποτελεσμάτων

Από τα καθαρά κέρδη € 1.160.375,51 της χρήσης 2015 αφαιρείται ο αναλογών φόρος εισοδήματος (κύρια και αναβαλλόμενη φορολογία) εκ € 275.407,83 και παραμένει υπόλοιπο εκ € 884.967,68. Στο ποσό αυτό προστίθενται και τα μετά από φόρους λοιπά έσοδα εκ € 25.095,95 και το υπόλοιπο κερδών της χρήσης διαμορφώνεται στο ποσό των € 910.063,63. Το ποσό των € 910.063,63 μεταφέρεται στο υπόλοιπο κερδών εις νέο.

Δέσμευση περιουσιακών στοιχείων για εξασφάλιση ασφαλιστικών προβλέψεων για ζημίες

Ο Συνεταιρισμός υπάγεται στην εποπτεία της Τράπεζας Ελλάδος και ως εκ τούτου πρέπει να συμμορφώνεται με τους ισχύοντες κανόνες που αφορούν την λειτουργία των ασφαλιστικών επιχειρήσεων. Στα πλαίσια αυτά ο Συνεταιρισμός έχει δεσμεύσει περιουσιακά στοιχεία ύψους € 3.825.886,52 για την κάλυψη των προβλέψεων για ζημίες ύψους € 3.658.129,03 που προέρχονται από τις ασφαλιστικές συμβάσεις που έχει συνάψει ο Συνεταιρισμός. Για την χρήση 2014 τα σχετικά ποσά ήταν € 3.660.207,01, και € 3.522.104,12 αντίστοιχα.

Δίκτυο

Τα προϊόντα του Συνεταιρισμού διατίθενται σε όλη την Ελλάδα, κατά κύριο λόγο μέσω της απευθείας πώλησης (direct selling), από τα Κεντρικά Γραφεία Αθηνών και το Υποκατάστημα Θεσσαλονίκης. Εξίσου σημαντικό χαρακτηρίζεται το δίκτυο πωλήσεων του Συνεταιρισμού το οποίο αποτελείται από 62 συνεργαζόμενους Ασφαλιστικούς Διαμεσολαβητές (Ασφαλιστικούς Συμβούλους, Πράκτορες και Μεσίτες).

Εταιρική Διακυβέρνηση

Το σύστημα εταιρικής διακυβέρνησης του Συνεταιρισμού ανταποκρίνεται στις απαιτήσεις του Ελληνικού και Ευρωπαϊκού νομικού και κανονιστικού πλαισίου.

Ο Συνεταιρισμός έχει επαρκή και διαφανή οργανωτική δομή με σαφή κατανομή και κατάλληλο διαχωρισμό καθηκόντων. Σε αυτό το πλαίσιο λειτουργίας και οργάνωσης, η Γενική Πανελλαδική έχει αναπτύξει και συνεχίζει να αναπτύσσει ένα σύνολο πολιτικών και διαδικασιών που περιγράφουν την κατανομή καθηκόντων και ρόλων και συντελούν στην επίτευξη των εταιρικών στόχων. Περαιτέρω, στην επιτυχή λειτουργία της Εταιρικής Διακυβέρνησης συμβάλλουν οι τέσσερις βασικές λειτουργίες του Συνεταιρισμού δηλαδή οι Μονάδες του Εσωτερικού Ελέγχου, Διαχείρισης Κινδύνων - Κανονιστικής Συμμόρφωσης και Αναλογιστικής που διασφαλίζουν την εφαρμογή ενός αποτελεσματικού συστήματος εσωτερικού ελέγχου και διαχείρισης κινδύνων.

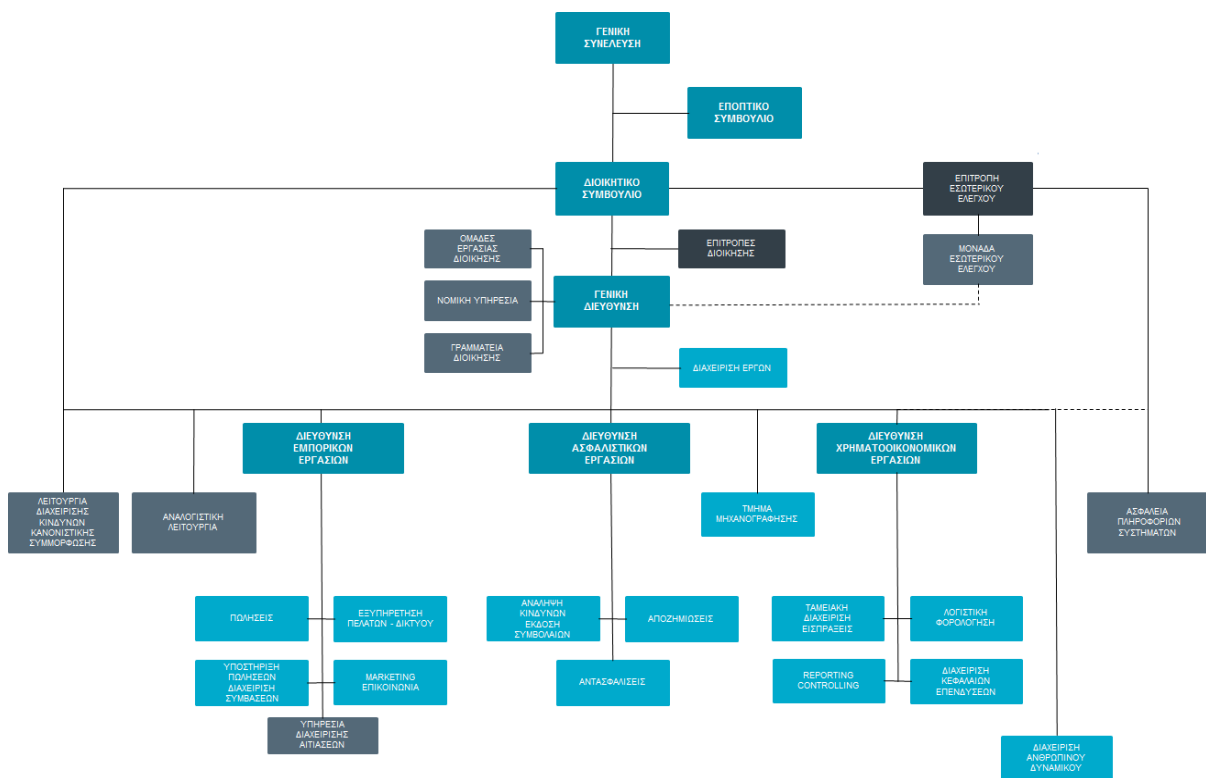



ΧΡΗΜΑΤΟΟΙΚΟΝΟΜΙΚΕΣ ΚΑΤΑΣΤΑΣΕΙΣ 01.01.2015 - 31.12.2015

Διαχείριση Ασφαλιστικών και Χρηματοοικονομικών Κινδύνων

Πλαίσιο Διαχείρισης Κινδύνων

Η Γενική Πανελλαδική θεωρεί ότι η ύπαρξη ενός αποτελεσματικού πλαισίου διαχείρισης κινδύνων αποτελεί βασικό παράγοντα περιορισμού της έκθεσης του Συνεταιρισμού σε κινδύνους. Κατ' επέκταση μέσα από το πλαίσιο αυτό προστατεύονται οι ασφαλισμένοι - μέλη του Συνεταιρισμού.

Στην κατεύθυνση αυτή έχουν συσταθεί Επιτροπή Διαχείρισης Κινδύνων, Επιτροπή Διαχείρισης Ενεργητικού - Παθητικού και έχει δημιουργηθεί Μονάδα Διαχείρισης Κινδύνων.

Συμπληρωματικά στο πλαίσιο διαχείρισης κινδύνων λειτουργούν η Αναλογιστική Λειτουργία, η Λειτουργία Κανονιστικής Συμμόρφωσης και η Λειτουργία Εσωτερικού Ελέγχου.

Ασφαλιστικός Κίνδυνος

Τα ασφαλιστήρια συμβόλαια που εκδίδει ο Συνεταιρισμός περιλαμβάνουν ασφαλιστικό κίνδυνο που αφορά στην πιθανότητα επέλευσης του ασφαλισμένου γεγονότος και της επακόλουθης ζημιάς. Ο κίνδυνος βασίζεται σε τυχαία γεγονότα και ως εκ τούτου θεωρείται απρόβλεπτος.

Ο Συνεταιρισμός επιχειρεί να μετριάξει τον ασφαλιστικό κίνδυνο μέσω της διασποράς του σε ένα πολυπληθές χαρτοφυλάκιο ασφαλιστηρίων συμβολαίων. Επίσης, εφαρμόζει κατάλληλες πολιτικές ανάληψης κινδύνων και αντασφαλιστικές πολιτικές. Η τιμολογιακή πολιτική βασίζεται σε παραδοχές και εμπειρικά δεδομένα και λαμβάνονται υπόψη οι τρέχουσες συνθήκες της αγοράς. Στόχος του Συνεταιρισμού είναι να βασίσει περαιτέρω την τιμολογιακή πολιτική του και σε εξειδικευμένες στατιστικές και αναλογιστικές μελέτες.

Πιστωτικός Κίνδυνος

Το μέγιστο ύψος της έκθεσης του Συνεταιρισμού σε πιστωτικό κίνδυνο αντανακλάται από το ύψος του κάθε στοιχείου του ενεργητικού. Κύριοι αντισυμβαλλόμενοι στους οποίους ο Συνεταιρισμός είναι εκτεθειμένος σε πιστωτικό κίνδυνο είναι αφενός οι ασφαλισμένοι, εφόσον μπορεί να μην δύνανται να καταβάλλουν τα απαιτητά ποσά ασφαλιστρών, οι συνεργάτες, εφόσον μπορεί να μην δύνανται να αποδώσουν στον Συνεταιρισμό τα ήδη εκδοθέντα και εισπραγμένα για λογαριασμό του Συνεταιρισμού ασφάλιστρα και οι αντασφαλιστές, εφόσον δεν θα είναι σε θέση να καλύψουν την αναλογία τους επί των ασφαλιστικών αποζημιώσεων που θα έχουν ήδη καταβληθεί στους δικαιούχους.

Ο Συνεταιρισμός επιχειρεί να συνάπτει συναλλαγές με τρίτους που ικανοποιούν υψηλά επίπεδα πιστωτικής αξιοπιστίας.

Κίνδυνος Ρευστότητας

Ο Συνεταιρισμός διαχειρίζεται τις χρηματορροές του με τρόπο που να διασφαλίζονται συνεχώς επαρκή ρευστά διαθέσιμα.



ΧΡΗΜΑΤΟΟΙΚΟΝΟΜΙΚΕΣ ΚΑΤΑΣΤΑΣΕΙΣ 01.01.2015 - 31.12.2015

Κίνδυνος Αγοράς

Ο κίνδυνος αγοράς αφορά στην πιθανότητα απωλειών λόγω μεταβολής στο επίπεδο ή στην μεταβλητότητα των τιμών αγοράς, όπως είναι οι τιμές των μετοχών, επιτοκίων και συναλλαγματικών διαφορών. Ο Συνεταιρισμός μετρά τον κίνδυνο αγοράς μέσω της μονάδας διαχείρισης κινδύνων.

Κίνδυνος Συγκέντρωσης

Ο Συνεταιρισμός διαχειρίζεται τον κίνδυνο συγκέντρωσης με την διαφοροποίηση του χαρτοφυλακίου ασφαλιστηρίων συμβολαίων και με την σύναψη αντασφαλιστικών συμβάσεων.

Λειτουργικός Κίνδυνος

Ο λειτουργικός κίνδυνος αφορά στις περιπτώσεις που οι εσωτερικές διαδικασίες καθώς και τα συστήματα του Συνεταιρισμού δεν λειτουργούν με συνέπεια την δημιουργία ποσοτικών και ποιοτικών ζημιών. Ο Συνεταιρισμός μέσω της δημιουργίας επαρκούς μηχανισμού εσωτερικού ελέγχου και αναφορών, είναι στην διαδικασία εντοπισμού, αξιολόγησης, διαχείρισης και καταγραφής του λειτουργικού κινδύνου. Ταυτόχρονα ενισχύει την λειτουργία του Εσωτερικού Ελέγχου με την συνεχή εκπαίδευση του Υπευθύνου της Μονάδας Εσωτερικού Ελέγχου και την βελτίωση του ελεγκτικού πλαισίου με την συνεργασία ανεξάρτητου εξωτερικού συμβούλου.

Γεγονότα μετά την ημερομηνία ισολογισμού

Μέχρι την ημερομηνία υποβολής της Έκθεσης αυτής δεν έχει συμβεί κανένα άλλο γεγονός, που θα μπορούσε να επηρεάσει σημαντικά την οικονομική θέση και την πορεία του Συνεταιρισμού.

Προοπτικές για το 2016

Το 2015 η Γενική Πανελλαδική όπως και η ιδιωτική ασφάλιση γενικότερα επηρεάστηκε σε σημαντικό βαθμό από τις εξελίξεις στην Ελληνική οικονομία. Ο περιορισμός στην κίνηση κεφαλαίων επηρέασε τόσο τους ασφαλισμένους όσο και τους συνεργάτες. Αυτό είχε ως αποτέλεσμα την μείωση εργασιών κατά 2,50% σε ακαθάριστα εγγεγραμμένα ασφάλιστρα.

Η πορεία της οικονομικής δραστηριότητας το 2016 εξαρτάται σε μεγάλο βαθμό από την επιτυχή ολοκλήρωση της πρώτης αξιολόγησης του προγράμματος χρηματοοικονομικής σταθερότητας και την υλοποίηση των μεταρρυθμίσεων. Στην χρήση 2016, η παραγωγή ασφαλιστρών του Συνεταιρισμού εκτιμάται ότι θα ακολουθήσει ελαφρώς αυξητική τάση αντανακλώντας την υποχώρηση της αβεβαιότητας στην Ελληνική οικονομία, την αποκατάσταση του κλίματος εμπιστοσύνης και την σημαντική δραστηριότητα της Εμπορικής Διεύθυνσης στην κατεύθυνση της ποιοτικής ανάπτυξης του χαρτοφυλακίου ασφαλίσεων οχημάτων σε βραχυχρόνιο ορίζοντα.



ΧΡΗΜΑΤΟΟΙΚΟΝΟΜΙΚΕΣ ΚΑΤΑΣΤΑΣΕΙΣ 01.01.2015 - 31.12.2015

Ταυτόχρονα, εντός του έτους 2016 ο Συνεταιρισμός θα υποβάλλει στην Τράπεζα της Ελλάδος ολοκληρωμένο πρόγραμμα δραστηριότητας για την επέκταση της αδειοδότησης του σε περαιτέρω Κλάδους Γενικών Ασφαλίσεων.

Οι νέες κανονιστικές απαιτήσεις που απορρέουν κυρίως από την Οδηγία Solvency II, εκτιμάται ότι θα οδηγήσουν σε σημαντικές διαφοροποιήσεις στις στρατηγικές των ασφαλιστικών εταιριών που δραστηριοποιούνται στην ελληνική αγορά, ενώ παράλληλα οι ασφαλισμένοι θα τείνουν να στραφούν προς τις οικονομικά αξιόπιστες και φερέγγυες εταιρίες από τις οποίες θα προσδοκούν να λάβουν παροχές υψηλού επιπέδου. Οι παραπάνω διαρθρωτικές αλλαγές δημιουργούν ευνοϊκές συνθήκες για την Γενική Πανελλαδική προκειμένου να συνεχίσει να πρωταγωνιστεί στην Ασφαλιστική Αγορά, στον τομέα δραστηριοποίησης της και να αναπτύξει περαιτέρω τις δραστηριότητες της.

Ο Συνεταιρισμός και το 2016 θα συνεχίσει να δίνει έμφαση στην βελτίωση της ποιότητας των προσφερόμενων υπηρεσιών κυρίως μέσω της αναβάθμισης των υποδομών του και των προσφερόμενων προϊόντων, έχοντας πάντα ως σημείο αναφοράς τον ασφαλισμένο - μέλος της.

Τα Μέλη του Διοικητικού Συμβουλίου

Θεόδωρος - Βασίλειος Καραμήτρος	Πρόεδρος , Εκτελεστικό Μέλος
Βασίλειος Μαρούλης	Αντιπρόεδρος , Μη Εκτελεστικό Μέλος
Αριστείδης Μαρίνης	Γενικός Γραμματέας , Μη Εκτελεστικό Μέλος
Παναγιώτης Τσάνας	Ταμίας , Μη Εκτελεστικό Μέλος
Ευστάθιος Βασιλειάδης	Μη Εκτελεστικό Μέλος
Βασίλειος Σιάμος	Μη Εκτελεστικό Μέλος
Ευάγγελος Τσόκας	Μη Εκτελεστικό Μέλος
Κωνσταντίνος Πολιτάκος	Μη Εκτελεστικό Μέλος
Λάμπρος Χίνης	Ανεξάρτητο Μη Εκτελεστικό Μέλος

Αθήνα, 24 Μαΐου 2016

Ο Πρόεδρος του Δ.Σ.

Θεόδωρος - Βασίλειος Καραμήτρος

ΚΑΤΑΣΤΑΣΗ ΟΙΚΟΝΟΜΙΚΗΣ ΘΕΣΗΣ

(Ποσά σε Ευρώ)

ΚΑΤΑΣΤΑΣΗ ΟΙΚΟΝΟΜΙΚΗΣ ΘΕΣΗΣ	Σημ.	31/12/2015	31/12/2014
ΕΝΕΡΓΗΤΙΚΟ			
Ιδιοχρησιμοποιούμενα ενσώματα πάγια στοιχεία	6.1	1.102.252	1.048.191
Επενδύσεις σε ακίνητα	6.2	260.000	260.000
Άυλα περιουσιακά στοιχεία	6.3	146.406	31.966
Επενδύσεις σε θυγατρικές επιχειρήσεις	6.4	30.000	0
Επενδύσεις σε ανωτεροβάθμιο αλληλασφαλιστικό συνεταιρισμό	6.5	336.168	336.168
Αναβαλλόμενες φορολογικές απαιτήσεις	6.6	102.963	75.513
Αξιόγραφα διαθεσίμων προς πώληση επενδύσεων	6.7	4.036.171	2.409.091
Χρηματοοικονομικά στοιχεία στην εύλογη αξία μέσω αποτελεσμάτων	6.8	71.200	0
Απαιτήσεις από αντασφαλιστικές δραστηριότητες	6.9	1.759.628	1.430.533
Απαιτήσεις από ασφαλισμένους & λοιπές απαιτήσεις	6.10	1.734.547	1.569.292
Ταμείο και ταμειακά ισοδύναμα	6.11	2.833.476	4.119.505
Προμήθειες και άλλα έξοδα παραγωγής επομένων χρήσεων	6.12	328.048	250.659
<u>Σύνολο περιουσιακών στοιχείων</u>		<u>12.740.860</u>	<u>11.530.918</u>
-			
ΙΔΙΑ ΚΕΦΑΛΑΙΑ ΚΑΙ ΥΠΟΧΡΕΩΣΕΙΣ			
Συνεταιρικό κεφάλαιο	6.13	1.165.593	820.640
Διαφορά από έκδοση υπέρ το άρτιο		360.938	346.163
Λοιπά αποθεματικά	6.14	1.914.279	2.062.184
Αποτελέσματα εις νέον		4.563.989	3.654.378
Σύνολο Ιδίων Κεφαλαίων (α)		<u>8.004.799</u>	<u>6.883.365</u>
Υποχρεώσεις αντασφαλιστικών δραστηριοτήτων		39.707	145.405
Προβλέψεις για παροχές στους εργαζομένους	6.15	108.055	142.351
Λοιπές υποχρεώσεις	6.16	930.170	837.694
Σύνολο Υποχρεώσεων (β)		<u>1.065.458</u>	<u>1.125.450</u>
Ασφαλιστικές προβλέψεις εκκρεμών ζημιών	6.17	1.854.072	1.896.307
Προβλέψεις για μη δεδουλευμένα ασφάλιστρα	6.17	1.014.620	839.331
Λοιπές ασφαλιστικές προβλέψεις ασφαλίσεως ζημιών	6.17	789.437	786.466
Σύνολο Ασφαλιστικών Προβλέψεων (γ)		<u>3.658.129</u>	<u>3.522.104</u>
<u>Σύνολο Ιδίων Κεφαλαίων, Υποχρεώσεων και Προβλέψεων (α)+(β)+(γ)</u>		<u>12.740.860</u>	<u>11.530.918</u>

Οι επεξηγηματικές σημειώσεις στις σελίδες 17 μέχρι 65 αποτελούν αναπόσπαστο μέρος αυτών των οικονομικών καταστάσεων.

ΚΑΤΑΣΤΑΣΗ ΣΥΝΟΛΙΚΟΥ ΕΙΣΟΔΗΜΑΤΟΣ

(Ποσά σε Ευρώ)

ΚΑΤΑΣΤΑΣΗ ΣΥΝΟΛΙΚΟΥ ΕΙΣΟΔΗΜΑΤΟΣ	Σημ.	31/12/2015	31/12/2014
Δεδουλευμένα (μικτά) ασφάλιστρα και συναφή έσοδα	6.18	6.236.955	6.446.943
<u>Μείον: εκχωρηθέντα ασφάλιστρα</u>	6.19	-1.174.560	-1.295.188
Καθαρά από αντασφάλιση εγγεγραμμένα ασφάλιστρα και συναφή έσοδα		5.062.396	5.151.756
<u>Μεταβολή αποθέματος μη δεδουλευμένων ασφαλίσεων</u>	6.20	-316.276	50.063
Καθαρά δεδουλευμένα ασφάλιστρα και συναφή έσοδα		4.746.120	5.201.819
Δεδουλευμένες προμήθειες και έξοδα παραγωγής	6.21	-1.097.565	-995.411
Αποζημιώσεις ασφαλισμένων	6.22	-2.004.900	-1.925.615
Μεταβολή λοιπών ασφαλιστικών προβλέψεων- εκκρεμείς ζημιές	6.23	342.906	91.121
Κέρδη από χρηματοοικονομικές πράξεις	6.24	212.850	164.456
Ζημιές από πράξεις επενδυτικού χαρτοφυλακίου	6.25	-47.310	-60.968
<u>Τόκοι και συναφή έσοδα</u>		-10.450	-9.959
Κέρδη ασφαλίσεων κατά ζημιών		2.141.652	2.465.443
Λοιπά έσοδα	6.26	246.473	201.043
Έξοδα λειτουργίας διάθεσης	6.27	-200.573	-206.586
Έξοδα διοικητικής λειτουργίας	6.28	-956.046	-972.880
<u>Λοιπά έξοδα</u>	6.29	-71.130	-84.536
<u>Πρόβλεψη υποτίμησης ενσώματων περιουσιακών στοιχείων</u>	6.30	0	-394.278
Κέρδη προ φόρου		1.160.376	1.008.206
<u>Φόρος εισοδήματος</u>	6.31	-275.408	-354.921
<u>Ζημιές / Κέρδη μετά από φόρους</u>		884.968	653.285
Έσοδα-Έξοδα καταχωρηθέντα κατ' ευθείαν στα Ίδια Κεφάλαια			
<i>Αποτίμηση διαθεσίμων προς πώληση χρηματοοικονομικών στοιχείων</i>		82.395,06	49.106,21
<i>Αναλογιστικά κέρδη / (ζημιές)</i>		-57.299,11	-29.308,50
<i>Ενσώματα πάγια</i>		0,00	4.966,44
<u>Σύνολο</u>		25.095,95	24.764,15
<u>Συγκεντρωτικό συνολικό εισόδημα</u>		910.064	678.050

Οι επεξηγηματικές σημειώσεις στις σελίδες 17 μέχρι 65 αποτελούν αναπόσπαστο μέρος αυτών των οικονομικών καταστάσεων.

ΚΑΤΑΣΤΑΣΗ ΤΑΜΕΙΑΚΩΝ ΡΟΩΝ

(Ποσά σε Ευρώ)

	31/12/2015	31/12/2014
Λειτουργικές δραστηριότητες		
Εισπραγμένα ακαθάριστα εγγεγραμμένα ασφάλιστρα και δικαιώματα συμβολαίων	7.024.989	8.076.289
Πληρωμές αντασφαλίστρων	-1.432.848	-1.295.188
Πληρωμές ασφαλιστικών αποζημιώσεων	-2.467.564	-2.659.981
Είσπραξη από αντασφαλιστές για ζημιές	660.193	724.836
Πληρωμές εξόδων πρόσκτησης (Προμήθειες και λοιπά)	-403.190	-489.260
Εισπραγμένες προμήθειες από αντασφαλιστές	152.338	157.535
Πληρωμές φόρων και τελών ασφαλιστηρίων συμβολαίων και υποχρεωτικών εισφορών	-952.685	-1.349.283
Διάφορα έξοδα/έσοδα και λοιπά στοιχεία πληρωμένα/εισπραγμένα	-2.120.592	-1.778.430
Εισπραχθέντα μερίσματα, τόκοι και ενοίκια από περιουσιακά στοιχεία που διατίθενται σε ασφαλιστική τοποθέτηση	111.550	101.351
Πληρωμές (καθαρό ποσό) για αγορά στοιχείων που διατίθενται σε ασφαλιστική τοποθέτηση	-1.786.028	-691.829
Εισπράξεις (καθαρό ποσό) από πώληση στοιχείων που διατίθενται σε ασφαλιστική τοποθέτηση	77.179	0
Πληρωμές φόρου εισοδήματος	-281.052	-632.604
Καθαρές ταμειακές ροές από λειτουργικές δραστηριότητες	-1.417.709	163.437
Επενδυτικές δραστηριότητες		
Πληρωμές για απόκτηση ενσώματων παγίων και άυλων στοιχείων	-264.240	-129.053
Εισπράξεις από πώληση ενσώματων παγίων και άυλων στοιχείων	0	477.616
Πληρωμές για απόκτηση θυγατρικών και συγγενών επιχειρήσεων	-30.000	0
Δέσμευση ταμείου και ταμειακών ισοδυνάμων για κάλυψη ασφαλιστικών κινδύνων (ασφαλιστική τοποθέτηση)	0	0
Λοιπές Εισπράξεις/(Πληρωμές)	35.217	4.800
Καθαρές ταμειακές ροές από επενδυτικές δραστηριότητες	-259.023	353.363
Χρηματοδοτικές δραστηριότητες		
Εισπράξεις/(Πληρωμές) από αύξηση/(μείωση) μετοχικού κεφαλαίου	390.173	381.589
Εισπράξεις από ληφθέντα δάνεια	531	0
Πληρωμές για δάνεια και τόκους	0	0
Πληρωμές για μισθώματα χρηματοδοτικών μισθώσεων	0	0
Πληρωμές μερισμάτων	0	0
Καθαρές ταμειακές ροές από χρηματοδοτικές δραστηριότητες	390.704	381.589
Καθαρή αύξηση/(μείωση) ταμειακών διαθεσίμων	-1.286.029	898.389
Ταμειακά διαθέσιμα στην αρχή της χρήσεως	4.119.505	3.221.116
Ταμειακά διαθέσιμα στο τέλος της χρήσεως	2.833.476	4.119.505

Οι επεξηγηματικές σημειώσεις στις σελίδες 17 μέχρι 65 αποτελούν αναπόσπαστο μέρος αυτών των οικονομικών καταστάσεων.

ΠΙΝΑΚΑΣ ΜΕΤΑΒΟΛΩΝ ΙΔΙΩΝ ΚΕΦΑΛΑΙΩΝ

(Ποσά σε Ευρώ)

	Συνεταιρικό κεφάλαιο	Διαφορά από έκδοση υπέρ το άρτιο	Τακτικό αποθεματικό	Αποθεματικό αναπροσαρμογής ενσώματων περιουσιακών στοιχείων	Αποθεματικά "διαθεσίμων για πώληση χρηματοοικ. Περιουσ. στοιχείων"	Λοιπά αποθεματικά	Αποτελέσματα εις νέο	Σύνολο καθαρής θέσης
<i>Υπόλοιπα, κατά την 1 Ιανουαρίου 2015, κατά τα Διεθνή Λογιστικά Πρότυπα</i>	820.640	346.163	1.275.161	132.355	54.579	600.089	3.654.378	6.883.365
Είσπραξη οφειλόμενου κεφάλαιο	410.751	23.008						433.759
Μείωση συνεταιριστικού κεφαλαίου	-65.799	-8.233				46.903		-27.128
Κέρδος χρήσης, μετά από φόρους							884.968	884.968
Αποτίμηση διαθεσίμων προς πώληση χρηματοοικονομικών στοιχείων					-82.395		-59.403	-141.798
Από αναπροσαρμογή παγίων				-40.000			40.000	0
Λοιπά αποθεματικά				34.634	-57.512	-49.536	44.047	-28.366
<i>Υπόλοιπα, κατά την 31 Δεκεμβρίου 2015, κατά τα Διεθνή Λογιστικά Πρότυπα</i>	1.165.593	360.938	1.275.161	126.989	-85.328	597.456	4.563.990	8.004.799
ΣΥΝΕΤΑΙΡΙΣΜΟΣ 2014	Συνεταιρικό κεφάλαιο	Διαφορά από έκδοση υπέρ το άρτιο	Τακτικό αποθεματικό	Αποθεματικό αναπροσαρμογής ενσώματων περιουσιακών στοιχείων	Αποθεματικά "διαθεσίμων για πώληση χρηματοοικ. Περιουσ. στοιχείων"	Λοιπά αποθεματικά	Αποτελέσματα εις νέο	Σύνολο καθαρής θέσης
<i>Υπόλοιπα, κατά την 1 Ιανουαρίου 2014, κατά τα Διεθνή Λογιστικά Πρότυπα</i>	552.766	321.356	1.224.533	156.988	5.473	553.538	3.007.977	5.822.631
Είσπραξη οφειλόμενου κεφάλαιο	317.388	24.806						342.194
Μείωση συνεταιριστικού κεφαλαίου	-38.826							-38.826
Κέρδος χρήσης, μετά από φόρους							653.285	653.285
Αποτίμηση διαθεσίμων προς πώληση χρηματοοικονομικών στοιχείων					49.106			49.106
Από αναπροσαρμογή παγίων				-24.633				-24.633
Λοιπά αποθεματικά						12		12
Μεταφορές	-10.687		50.627			46.539	-6.884	79.595
<i>Υπόλοιπα, κατά την 31 Δεκεμβρίου 2014, κατά τα Διεθνή Λογιστικά Πρότυπα</i>	820.640	346.163	1.275.161	132.355	54.579	600.089	3.654.378	6.883.365

Οι επεξηγηματικές σημειώσεις στις σελίδες 17 μέχρι 65 αποτελούν αναπόσπαστο μέρος αυτών των οικονομικών καταστάσεων.

ΣΗΜΕΙΩΣΕΙΣ ΕΠΙ ΤΩΝ ΟΙΚΟΝΟΜΙΚΩΝ ΚΑΤΑΣΤΑΣΕΩΝ

1. ΓΕΝΙΚΕΣ ΠΛΗΡΟΦΟΡΙΕΣ ΓΙΑ ΤΟΝ ΣΥΝΕΤΑΙΡΙΣΜΟ

Η Γενική Πανελλαδική Συν.Π.Ε. Αλληλασφάλισης Ιδιοκτητών Λεωφορείων (εφεξής ο «Συνεταιρισμός») ιδρύθηκε το 1978 με βάση την εγκριτική απόφαση 57437/1978 του Νομάρχη Αττικής (Διεύθυνσης Εργασίας) ως Συνεταιρισμός Περιορισμένης Ευθύνης σύμφωνα με τις διατάξεις περί Αστικών Συνεταιρισμών σε συνδυασμό με το Ν.Δ. 400/1970 περί ιδιωτικής επιχειρήσεως ασφαλίσεως, τον Ν. 2496/1997 περί ασφαλιστικής συμβάσεως, τον Ν.Δ. 102/1973 περί οργανώσεως των δια λεωφορείων αυτοκινήτων εκτελούμενων επιβατικών συγκοινωνιών, το Ν. 489/1976 περί υποχρεωτικής ασφαλίσεως της εξ αυτοκινητικών ατυχημάτων αστικής ευθύνης και του Ν. 2696/1999 για την κύρωση του Κώδικα Οδικής Κυκλοφορίας.

- Η εγγεγραμμένη έδρα του Συνεταιρισμού είναι στην Αθήνα, οδός Βουλής αριθμός 7.
- Ο καταστατικός σκοπός του Συνεταιρισμού είναι η άσκηση αμοιβαίας ασφάλισης ή αλληλασφάλισης των οχημάτων των μελών του.
- Η καταστατική διάρκεια του Συνεταιρισμού είναι 60ετής, δυναμένη να παραταθεί με απόφαση της Γενικής Συνέλευσης, λαμβανομένη ένα έτος προ της λήξεως της διάρκειας αυτού.
- Συνεταίροι μπορούν να γίνουν ιδιοκτήτες (Φυσικά και Νομικά Πρόσωπα) Λεωφορείων.
- Το λειτουργικό νόμισμα και το νόμισμα αναφοράς του Συνεταιρισμού είναι το Ευρώ και τα οικονομικά μεγέθη που παρουσιάζονται σε αυτές τις Οικονομικές Καταστάσεις εκφράζονται σε Ευρώ εκτός εάν αναφέρεται διαφορετικά.

Οι Οικονομικές Καταστάσεις του Συνεταιρισμού για το έτος 2015 εγκρίθηκαν από το Διοικητικό Συμβούλιο στις 26 Μαΐου 2016. Οι Συνεταίροι του Συνεταιρισμού έχουν τη δυνατότητα να τροποποιήσουν τις Οικονομικές Καταστάσεις μετά τη δημοσίευση.

Εποπεύουσα Αρχή

Ο Συνεταιρισμός υπάγεται στον έλεγχο της Διεύθυνσης Εποπτείας Ιδιωτικής Ασφάλισης (Δ.Ε.Ι.Α), η οποία επιτηρεί την εφαρμογή των διατάξεων του Ν.Δ 400/1970 και του Ν. 2190/1920. Επίσης με δικές της αποφάσεις προσδιορίζει την κανονιστική λειτουργία των ασφαλιστικών εταιρειών (33/13318-11-2008). Ο Συνεταιρισμός πληροί τους όρους κεφαλαιακής επάρκειας και ασφαλιστικής τοποθέτησης των αποθεμάτων της για τη χρήση 2015 σύμφωνα με την Διεύθυνση Εποπτείας Ιδιωτικής Ασφάλισης της Τράπεζας Ελλάδος.

2. ΒΑΣΙΚΕΣ ΛΟΓΙΣΤΙΚΕΣ ΠΟΛΙΤΙΚΕΣ

Οι κύριες λογιστικές πολιτικές που εφαρμόστηκαν για την σύνταξη των Οικονομικών Καταστάσεων της χρήσης που έληξε την 31 Δεκεμβρίου 2015 παρατίθενται παρακάτω. Οι λογιστικές πολιτικές έχουν εφαρμοστεί με συνέπεια σε όλα τα έτη εκτός εάν έχει δηλωθεί διαφορετικά.

2.1 Πλαίσιο κατάρτισης Οικονομικών Καταστάσεων

Οι οικονομικές καταστάσεις της Γενικής Πανελλαδικής Συν.Π.Ε. Αλληλασφάλισης Ιδιοκτητών Λεωφορείων για το έτος που έληξε στις 31 Δεκεμβρίου 2015 έχουν συνταχθεί σύμφωνα με τα Διεθνή Πρότυπα Χρηματοοικονομικής Αναφοράς (ΔΠΧΑ) που έχουν εκδοθεί από τη Διεθνή Επιτροπή Διεθνών Λογιστικών Προτύπων (IASB), καθώς και των Διερμηνειών τους, οι οποίες έχουν εκδοθεί από την Επιτροπή Ερμηνείας Προτύπων (I.F.R.I.C.) και έχουν υιοθετηθεί από την Ευρωπαϊκή Ένωση («ΕΕ») και έχουν υιοθετηθεί από την Ευρωπαϊκή Ένωση με τον κανονισμό αριθ. 1606/2002 της Ευρωπαϊκής Ένωσης και ισχύουν κατά την 31 Δεκεμβρίου 2015.

Οι οικονομικές καταστάσεις παρουσιάζουν την οικονομική θέση, τα αποτελέσματα και τις ταμειακές ροές του Συνεταιρισμού με βάση την αρχή της συνεχιζόμενης δραστηριότητας. Λαμβάνοντας τα ανωτέρω θέματα υπόψη, η Διοίκηση θεωρεί ότι: (α) η αρχή της συνεχιζόμενης δραστηριότητας αποτελεί την κατάλληλη βάση προετοιμασίας της παρούσας οικονομικής πληροφόρησης, (β) τα περιουσιακά στοιχεία και οι υποχρεώσεις του Συνεταιρισμού παρουσιάζονται εύλογα σύμφωνα με τις λογιστικές αρχές που εφαρμόζει ο Συνεταιρισμός.

Οι Οικονομικές Καταστάσεις έχουν συνταχθεί με βάση την αρχή του ιστορικού κόστους με εξαίρεση το χαρτοφυλάκιο επενδύσεων διαθέσιμων προς πώληση το οποίο η Διοίκηση του Συνεταιρισμού έχει επιλέξει να τα αποτιμά στην εύλογη αξία του σύμφωνα με τα Δ.Π.Χ.Α. Τα ποσά στις Οικονομικές Καταστάσεις παρουσιάζονται σε Ευρώ που αποτελεί το λειτουργικό νόμισμα του συνεταιρισμού.

Η σύνταξη των οικονομικών καταστάσεων σύμφωνα με τα Διεθνή Πρότυπα Χρηματοοικονομικής Αναφοράς, απαιτεί άσκηση κρίσης από την Διοίκηση του Συνεταιρισμού καθώς επίσης και εκτιμήσεις στη διαδικασία εφαρμογής των λογιστικών αρχών για τον υπολογισμό των διαφόρων λογιστικών μεγεθών. Οι περιοχές που χρήζουν μεγαλύτερου βαθμού υποκειμενικότητας ή είναι αυξημένης πολυπλοκότητας ή όπου οι υποθέσεις ή οι εκτιμήσεις είναι σημαντικές για τις οικονομικές καταστάσεις αναφέρονται στη Σημείωση 3 «Σημαντικές λογιστικές εκτιμήσεις και παραδοχές». Οι εκτιμήσεις αυτές βασίζονται στην αντίληψη των γεγονότων και ενεργειών από τη Διοίκηση του Συνεταιρισμού και τα πραγματικά γεγονότα μπορεί να διαφέρουν από τις εκτιμήσεις αυτές.

Ως συνέπεια των παραπάνω η διοίκηση της εταιρείας είναι υπεύθυνη να:

- επιλέγει τις λογιστικές αρχές σύμφωνα με τα Διεθνή Λογιστικά Πρότυπα (Δ.Λ.Π.) και τα Διεθνή Πρότυπα Χρηματοοικονομικής Αναφοράς (Δ.Π.Χ.Α.) και να τις εφαρμόζει πάγια.
- επιλέγει τις κατάλληλες λογιστικές αρχές οι οποίες συμβάλλουν στην ακριβοδίκαιη παρουσίαση της οικονομικής κατάστασης, της περιουσιακής διάρθρωσης, των αποτελεσμάτων και των ταμειακών ροών της, όπου κάποιο θέμα δεν καλύπτεται από κάποιο πρότυπο ή διερμηνεία, και να τις εφαρμόζει πάγια. Διενεργεί λογικές εκτιμήσεις όπου απαιτείται, και συντάσσει τις οικονομικές καταστάσεις σύμφωνα με την αρχή της συνέχειας της επιχειρηματικής δραστηριότητας.

Οι εύλογες αξίες των χρηματοοικονομικών περιουσιακών στοιχείων και υποχρεώσεων του Συνεταιρισμού είναι περίπου οι ίδιες όπως και τα ποσά που εμφανίζονται στις οικονομικές καταστάσεις.

2.2 Ενσώματα πάγια περιουσιακά στοιχεία (ιδιοχρησιμοποιούμενα)

Τα ενσώματα πάγια περιλαμβάνουν κυρίως οικόπεδα, κτίρια (επαγγελματικοί χώροι, γραφεία με αποθηκευτικούς χώρους), δαπάνες προσθηκών και βελτιώσεων σε μισθωμένα ακίνητα και κινητό εξοπλισμό (έπιπλα, γραφεία κλπ), τα οποία ιδιοχρησιμοποιούνται από το Συνεταιρισμό. Τα ενσώματα περιουσιακά στοιχεία απεικονίζονται στην τιμή κτήσης μείον συσσωρευμένες αποσβέσεις, εκτός από τα Γήπεδα-Οικόπεδα και τα κτίρια που απεικονίζονται σε τρέχουσες αξίες αγοράς με βάση περιοδικές εκτιμήσεις από ανεξάρτητους εγκεκριμένους εκτιμητές, μείον τις σωρευμένες αποσβέσεις των κτιρίων και τυχόν απομειώσεων της αξίας τους. Οποιοσδήποτε σωρευμένες αποσβέσεις κατά την ημερομηνία εκτίμησης των κτιρίων, συνυπολογίζονται έτσι ώστε η συνολική αξία του κτιρίου να αναπροσαρμόζεται με βάση την τιμή της αγοράς.

Κάθε αύξηση της τρέχουσας αξίας, η οποία προκύπτει από την αποτίμηση των Ενσώματων Πάγιων Περιουσιακών Στοιχείων, μεταφέρεται σε πίστωση του αποθεματικού αποτίμησης στην καθαρή θέση του Συνεταιρισμού. Κάθε μείωση της τρέχουσας αξίας, η οποία αντισταθμίζει προηγούμενες αυξήσεις για το ίδιο περιουσιακό στοιχεία, μεταφέρεται σε χρέωση του αποθεματικού αποτίμησης στην καθαρή θέση του Συνεταιρισμού. Κάθε άλλη μείωση της τρέχουσας αξίας καταχωρείται απευθείας ως ζημία στην Κατάσταση Συνολικού Εισοδήματος.

Μεταγενέστερες δαπάνες που πραγματοποιούνται στα κτίρια που θα αποφέρουν μελλοντικά οικονομικά οφέλη στον Συνεταιρισμό κεφαλαιοποιούνται, ενώ οι δαπάνες επιδιόρθωσης και συντήρησης που γίνονται για την επαναφορά ή διατήρηση των μελλοντικών οικονομικών ωφελημάτων που αναμένονται από τα κτίρια λογίζονται ως έξοδο στην χρήση που πραγματοποιούνται.

Ο Συνεταιρισμός αποσβένει τα ενσώματα πάγια στοιχεία με τη μέθοδο της σταθερής ετήσιας απόσβεσης κατά την διάρκεια της ωφέλιμης ζωής τους. Οι ωφέλιμες ζωές των ενσώματων περιουσιακών στοιχείων είναι οι εξής:

Κατηγορία Περιουσιακού Στοιχείου	Ωφέλιμη ζωή
Γήπεδα	Απεριόριστη
Κτίρια *	30 Έτη
Μεταφορικά μέσα	10 Έτη
Έπιπλα και λοιπός εξοπλισμός	10 Έτη
Ηλεκτρονικοί Υπολογιστές	5 Έτη

Τα κτίρια σε ακίνητα τρίτων αποσβένονται αναλογικά σύμφωνα με τα έτη που διαρκεί ή μισθωτική περίοδος.

(*) Η υπολειμματική αξία υπολογίζεται μηδενική.

2.3 Άυλα περιουσιακά στοιχεία

Τα άυλα περιουσιακά στοιχεία περιλαμβάνουν δαπάνες για λογισμικά που ελέγχει ο Συνεταιρισμός και από τα οποία αναμένεται να προκύψουν μελλοντικά οφέλη για διάστημα μεγαλύτερο του ενός έτους. Δαπάνες που βελτιώνουν ή επεκτείνουν τη λειτουργία των λογισμικών προγραμμάτων πέρα από τις αρχικές προδιαγραφές τους, κεφαλαιοποιούνται και προστίθενται στην αρχική αξία κτήσης τους. Τα λογισμικά αποσβένονται με την σταθερή μέθοδο κατά τη διάρκεια της ωφέλιμης ζωής σε περίοδο 5 ετών με συντελεστή 20%.

2.4 Επενδύσεις σε Ακίνητα

Στην κατηγορία αυτή περιλαμβάνεται οικόπεδο το οποίο κατέχει ο Συνεταιρισμός με σκοπό την αποκόμιση κεφαλαιακών κερδών. Οι επενδύσεις αυτές, καταχωρούνται αρχικά στην αξία κτήσης τους προσαυξημένη με τα έξοδα που σχετίζονται με τη συναλλαγή για την απόκτησή τους.

Μεταγενέστερα της αρχικής καταχώρησής τους, οι επενδύσεις σε ακίνητα αποτιμώνται με βάση περιοδικές εκτιμήσεις από ανεξάρτητους εγκεκριμένους εκτιμητές στην εύλογη αξία τους, όπως αυτή προσδιορίζεται από ανεξάρτητους εγκεκριμένους εκτιμητές. Οι μεταβολές αναγνωρίζονται στην Κατάσταση συνολικού εισοδήματος. Για τα ακίνητα επενδύσεων δεν υπολογίζονται αποσβέσεις. Έξοδα συντηρήσεων και επισκευών των επενδύσεων σε ακίνητα, αναγνωρίζονται στην Κατάσταση συνολικού εισοδήματος.

2.5 Επενδύσεις σε Χρηματοοικονομικά Περιουσιακά Στοιχεία πλην Παραγώγων

Χαρτοφυλάκιο επενδύσεων

Οι επενδύσεις του Συνεταιρισμού σε χρηματοοικονομικά περιουσιακά στοιχεία ταξινομούνται ως Αξιόγραφα Διαθέσιμα προς Πώληση και Αξιόγραφα Διακρατούμενα έως τη λήξη.

Αρχική αναγνώριση

Το χαρτοφυλάκιο επενδύσεων αρχικά αναγνωρίζεται στην εύλογη αξία (συμπεριλαμβανομένων των δαπανών συναλλαγής) και περιλαμβάνει τίτλους που ταξινομούνται ως ακολούθως:

- Διαθέσιμοι προς πώληση
- Διακρατούμενοι μέχρι τη λήξη
- Δάνεια και απαιτήσεις
- Χρηματοοικονομικά στοιχεία στην εύλογη αξία μέσω αποτελεσμάτων

Βάσει των χαρακτηριστικών των τίτλων και της πρόθεσης της Διοίκησης του Συνεταιρισμού κατά την ημερομηνία αγοράς των τίτλων. Οι αγορές και πωλήσεις των τίτλων αυτών καταχωρούνται στις οικονομικές καταστάσεις κατά την ημερομηνία συναλλαγής, η οποία αντιστοιχεί στην ημερομηνία κατά την οποία ο Συνεταιρισμός δεσμεύεται να αγοράσει ή να πωλήσει το περιουσιακό στοιχεία. Όλες οι υπόλοιπες αγορές ή πωλήσεις περιουσιακών στοιχείων οι οποίες δεν εντάσσονται στις πρακτικές της αγοράς, καταχωρούνται μέχρι την ημερομηνία του διακανονισμού τους, ως προθεσμιακές συναλλαγές παράγωγων χρηματοπιστωτικών μέσων.

Μεταγενέστερη αναγνώριση

Οι διαθέσιμοι προς πώληση επενδυτικοί τίτλοι καταχωρούνται μεταγενέστερα της αρχικής αναγνώρισης στην εύλογη αξία τους. Στην περίπτωση όπου η εύλογη αξία των συγκεκριμένων τίτλων δε δύναται να προσδιοριστεί κατά τρόπο αξιόπιστο και αντικειμενικό, τότε οι τίτλοι αυτοί απεικονίζονται στην αξία κτήσης τους. Τα μη πραγματοποιηθέντα κέρδη και ζημίες που προκύπτουν από μεταβολές της εύλογης αξίας των διαθεσίμων προς πώληση τίτλων καταχωρούνται στα λοιπά συνολικά έσοδα, μετά την αφαίρεση του φόρου που τους αναλογεί (όπου απαιτείται), έως ότου οι συγκεκριμένοι τίτλοι πωληθούν, εισπραχθούν ή διατεθούν με οποιοδήποτε άλλο τρόπο ή έως ότου διαπιστωθεί ότι υπάρχει απομείωση της αξίας τους.

Οι διαθέσιμοι προς πώληση επενδυτικοί τίτλοι είναι δυνατόν να πωληθούν προκειμένου να καλυφθούν ανάγκες ρευστότητας ή να αντιμετωπισθούν μεταβολές στα επιτόκια, στις συναλλαγματικές ισοτιμίες και στις τιμές χρεογράφων. Στη περίπτωση όπου ένας διαθέσιμος

προς πώληση τίτλος πωλείται ή υφίσταται απομείωση της αξίας του, τα σωρευμένα μη πραγματοποιηθέντα κέρδη ή ζημίες, που περιλαμβάνονται στα λοιπά συνολικά έσοδα, μεταφέρονται από τα ίδια κεφάλαια στην κατάσταση λογαριασμού αποτελεσμάτων στο λογαριασμό «αποτελέσματα χρηματοοικονομικών πράξεων και τίτλων επενδυτικού χαρτοφυλακίου».

Οι διακρατούμενοι μέχρι τη λήξη επενδυτικοί τίτλοι περιλαμβάνουν τίτλους που δεν είναι παράγωγα, διαπραγματεύονται σε οργανωμένες αγορές, με καθορισμένες ή προσδιοριστέες πληρωμές και έχουν καθορισμένη λήξη, και για τους οποίους υπάρχει, από τη διοίκηση του Συνεταιρισμού, πρόθεση και ικανότητα διαρκούς κατοχής τους μέχρι την ημερομηνία λήξης τους.

Οι επενδυτικοί τίτλοι που έχουν κατηγοριοποιηθεί ως δάνεια και απαιτήσεις περιλαμβάνουν τίτλους που δεν είναι παράγωγα, έχουν καθορισμένες ή προσδιοριστέες πληρωμές και δεν διαπραγματεύονται σε ενεργές αγορές. Οι επενδυτικοί τίτλοι που έχουν κατηγοριοποιηθεί ως διακρατούμενοι μέχρι τη λήξη ή δάνεια και απαιτήσεις καταχωρούνται στην αποσβεσμένη αξία τους εφαρμόζοντας τη μέθοδο του πραγματικού επιτοκίου, μετά την αφαίρεση οποιασδήποτε απομείωσης της αξίας τους.

Επιπλέον, ο υπολογισμός της αποσβεσμένης αξίας περιλαμβάνει οποιαδήποτε υπέρ (Premium) ή υπό (Discount) το άρτιο διαφορά προέκυψε κατά την ημερομηνία απόκτησης, πλέον των εξόδων συναλλαγής και προμηθειών.

Απομείωση: Ο Συνεταιρισμός εκτιμά σε κάθε ημερομηνία σύνταξης οικονομικών καταστάσεων εάν υπάρχει αντικειμενική ένδειξη ότι ένας επενδυτικός τίτλος ή ομάδα αυτών έχει υποστεί απομείωση της αξίας του. Ειδικά για επενδυτικούς μετοχικούς τίτλους που έχουν χαρακτηριστεί ως διακρατούμενοι προς πώληση, η σημαντική ή παρατεταμένη μείωση της εύλογης αξίας ενός χρεογράφου χαμηλότερα της αξίας κτήσης χρησιμοποιείται ως κριτήριο αξιολόγησης αν τα στοιχεία αυτά έχουν απομειωθεί.

Αν υπάρχουν κάποιες αντικειμενικές ενδείξεις απομείωσης για τα διακρατούμενα προς πώληση περιουσιακά στοιχεία, η σωρευμένη ζημία (που επιμετράται ως η διαφορά μεταξύ της τιμής κτήσης και της τρέχουσας εύλογης αξίας, μειωμένη από τυχόν πρόβλεψη απομείωσης στο στοιχείο αυτό, η οποία είχε αναγνωρισθεί στο παρελθόν στα αποτελέσματα) μεταφέρεται από τα λοιπά συνολικά έσοδα στην κατάσταση αποτελεσμάτων. Πρόβλεψη απομείωσης καταχωρημένη στα αποτελέσματα που αφορά σε μετοχικούς τίτλους δεν αντιλογίζεται στα αποτελέσματα. Αν σε μια μεταγενέστερη περίοδο, η εύλογη αξία ενός διαθεσίμου προς πώληση

χρεωστικού τίτλου αυξηθεί, και η αύξηση μπορεί αντικειμενικά να συσχετισθεί με ένα γεγονός που συνέβη μετά την καταχώρηση στα αποτελέσματα της πρόβλεψης απομείωσης, η πρόβλεψη απομείωσης αντιλογίζεται στην κατάσταση αποτελεσμάτων.

Για τους τίτλους του επενδυτικού χαρτοφυλακίου στις κατηγορίες διακρατούμενα στη λήξη και δάνεια και απαιτήσεις, τα οποία αποτιμώνται στο αποσβεσμένο κόστος, το ποσό της πρόβλεψης απομείωσης της αξίας τους, υπολογίζεται ως η διαφορά μεταξύ της λογιστικής αξίας τους και της παρούσας αξίας των αναμενόμενων μελλοντικών ταμειακών ροών, προεξοφλημένων με το αρχικό πραγματικό επιτόκιο του χρηματοοικονομικού περιουσιακού στοιχείου. Τα έσοδα από τόκους που αφορούν τίτλους χαρτοφυλακίου επενδύσεων καταχωρούνται στα έσοδα από τόκους. Τα έσοδα από μερίσματα αναγνωρίζονται όταν έχει κατοχυρωθεί το δικαίωμα είσπραξης των μερισμάτων. Αυτή είναι η ημερομηνία κατοχύρωσης των μερισμάτων, τα οποία απεικονίζονται ξεχωριστά στον λογαριασμό «Καθαρά λοιπά έσοδα/ (έξοδα)»

2.6 Μεταφορά χρηματοοικονομικών μέσων

Ο Συνεταιρισμός μεταφέρει μη παράγωγα χρεόγραφα από το χαρτοφυλάκιο διαθεσίμων προς πώληση στο χαρτοφυλάκιο δανείων και απαιτήσεων, εφόσον τα χρεόγραφα ικανοποιούν τον ορισμό της κατηγορίας αυτής κατά την ημερομηνία της μεταφοράς και ο Συνεταιρισμός έχει την πρόθεση και δυνατότητα να κρατήσει τα χρεόγραφα για το προσεχές μέλλον ή μέχρι την λήξη τους. Εάν υπάρχει μεταβολή στη πρόθεση ή την δυνατότητα διακράτησης ενός αξιογράφου μέχρι τη λήξη, ο Συνεταιρισμός μεταφέρει τα χρεόγραφα αυτά από την κατηγορία διαθέσιμα προς πώληση στην κατηγορία διακρατούμενα στη λήξη εφόσον τα μέσα ικανοποιούν τον ορισμό της τελευταίας κατά την ημερομηνία της μεταφοράς.

2.7 Εύλογη αξία χρηματοοικονομικών μέσων

Ο Συνεταιρισμός υπολογίζει την εύλογη αξία των χρηματοοικονομικών μέσων βάσει ενός πλαισίου υπολογισμού της εύλογης αξίας που κατατάσσει τα χρηματοοικονομικά μέσα σε μια ιεραρχία τριών επιπέδων των δεδομένων που χρησιμοποιούνται στην αποτίμηση, όπως περιγράφεται κατωτέρω.

Επίπεδο 1: Χρηματιστηριακές τιμές σε ενεργή αγορά πανομοιότυπων χρηματοοικονομικών μέσων. Στο Επίπεδο 1 περιλαμβάνονται χρεόγραφα, μετοχές και παράγωγα που διαπραγματεύονται σε ενεργή αγορά.

Επίπεδο 2: Παρατηρήσιμα δεδομένα εκτός από τιμές του Επιπέδου 1, όπως χρηματιστηριακές τιμές παρόμοιων μέσων, τιμές από αγορές που δεν είναι ενεργές, ή άλλα δεδομένα που είναι παρατηρήσιμα ή μπορούν να επιβεβαιωθούν από παρατηρήσιμα δεδομένα (για παράδειγμα τιμές που προκύπτουν από παρατηρήσιμα δεδομένα) για σχεδόν το σύνολο της διάρκειας του μέσου.

Στο Επίπεδο 2 περιλαμβάνονται χρεόγραφα με τιμές σε μη ενεργές αγορές, καθώς και χρεόγραφα χωρίς τιμή από κάποια αγορά και παράγωγα των οποίων οι αξίες υπολογίζονται χρησιμοποιώντας μοντέλα αποτίμησης, προεξόφλησης ταμειακών ροών ή παρόμοιες τεχνικές, με δεδομένα που είναι παρατηρήσιμα στην αγορά ή μπορούν να υπολογιστούν ή να επιβεβαιωθούν από παρατηρήσιμα στοιχεία από την αγορά. Αυτή η κατηγορία γενικά περιλαμβάνει κρατικά και εταιρικά ομόλογα με τιμές σε αγορές που δεν είναι ενεργές και κάποια παράγωγα.

Επίπεδο 3: Μη παρατηρήσιμα δεδομένα που υποστηρίζονται από λίγες ή καθόλου συναλλαγές σε ενεργή αγορά και επηρεάζουν σημαντικά την εύλογη αξία. Εάν η αποτίμηση ενός στοιχείου χρησιμοποιεί παρατηρήσιμα δεδομένα που απαιτούν σημαντικές προσαρμογές βασισμένες σε μη παρατηρήσιμα δεδομένα, αυτό το μέσο κατατάσσεται στο Επίπεδο 3. Σε αυτό το επίπεδο περιλαμβάνονται χρηματοοικονομικά μέσα των οποίων η αξία υπολογίζεται χρησιμοποιώντας μοντέλα αποτίμησης, προεξόφληση ταμειακών ροών ή παρόμοιες τεχνικές, καθώς και μέσα για τα οποία ο προσδιορισμός της εύλογης αξίας απαιτεί κρίση ή εκτίμηση από τη Διοίκηση. Το επίπεδο στην ιεραρχία εύλογης αξίας στο οποίο κατατάσσεται ένας υπολογισμός εύλογης αξίας προσδιορίζεται με βάση το κατώτερο επίπεδο δεδομένων που χρησιμοποιούνται στον υπολογισμό της εύλογης αξίας και έχουν σημαντική επίδραση. Για το σκοπό αυτό η σημαντικότητα ενός δεδομένου αξιολογείται σε σχέση με τη συνολική εύλογη αξία.

2.8 Μεταφερόμενα Έξοδα Πρόσκτησης Συμβολαίων

Οι προμήθειες και τα άλλα έξοδα πρόσκτησης που αναλογούν στην επόμενη χρήση τόσο των νέων συμβολαίων όσο και των ανανεώσεων των υφιστάμενων συμβολαίων απεικονίζονται στο κονδύλι του Ενεργητικού «Προμήθειες και άλλα έξοδα παραγωγής επομένων χρήσεων» και κατανέμονται στις χρήσεις ανάλογα με τη διάρκεια των ασφαλιστηρίων συμβολαίων.

2.9 Επενδύσεις σε ανωτεροβάθμιο αλληλασφαλιστικό Συνεταιρισμό

Στις οικονομικές καταστάσεις του Συνεταιρισμού η επένδυση στον ανωτεροβάθμιο αλληλασφαλιστικό Συνεταιρισμό έχει καταχωρηθεί στο κόστος κτήσης μείον τυχόν πρόβλεψη απομείωσης.

2.9.1 Έλεγχος απομείωσης

Ο Συνεταιρισμός ελέγχει σε κάθε ημερομηνία αναφοράς, εάν υπάρχει ένδειξη ότι η επένδυση έχει υποστεί απομείωση. Εάν υπάρχει τέτοια ένδειξη, ο Συνεταιρισμός εκτιμά την ανακτήσιμη αξία της επένδυσης. Όταν η λογιστική αξία μιας επένδυσης υπερβαίνει την εκτιμώμενη ανακτήσιμη αξία, τότε η λογιστική αξία απομειώνεται στην ανακτήσιμη.

2.10 Απαιτήσεις κατά χρεωστών ασφαλίστρων

Οι απαιτήσεις κατά χρεωστών ασφαλίστρων περιλαμβάνουν ασφάλιστρα από ασφαλισμένους, συνεργάτες με δικαίωμα είσπραξης και επίδικες υποθέσεις. Ο Συνεταιρισμός έχει καταρτίσει συμβάσεις για την παροχή πίστωσης χρόνου στους συνεργάτες για την είσπραξη των ασφαλίστρων.

Οι εισπράξεις των ασφαλίστρων γενικά πραγματοποιούνται με τους ασφαλισμένους με μέση διάρκεια είσπραξης 45 ημέρες από την έκδοση των συμβολαίων. Οι απαιτήσεις κατά χρεωστών ασφαλίστρων καταχωρούνται στις οικονομικές καταστάσεις την ημερομηνία έκδοσης των Ασφαλιστηρίων Συμβολαίων.

2.10.1 Προβλέψεις για απομείωση της αξίας των χρεωστών ασφαλίστρων

Πρόβλεψη για απομείωση της αξίας μιας απαίτησης σχηματίζεται όταν υπάρχουν βάσιμες ενδείξεις ότι ο Συνεταιρισμός δεν πρόκειται να εισπράξει το σύνολο των απαιτήσεων που είναι απαιτητά στα πλαίσια της σύμβασης και σύμφωνα με τους αρχικούς όρους.

Ο Συνεταιρισμός εξετάζει εάν υπάρχουν βάσιμες ενδείξεις για πιθανές ζημίες στο χαρτοφυλάκιο απαιτήσεων κατά ασφαλισμένων. Μία απαίτηση υπόκεινται σε απομείωση της αξίας της όταν σύμφωνα με τους όρους της σύμβασης, παρουσιάζει περισσότερο από 90 ημέρες και / ή όταν υπάρχουν βάσιμες ενδείξεις, κατά την ημερομηνία εκτίμησης, οι οποίες καταδεικνύουν ότι οι χρεώστες ασφαλίστρων δεν έχουν τη δυνατότητα να ανταποκριθούν στις υποχρεώσεις τους.

Σε κάθε ημερομηνία ισολογισμού όλες οι καθυστερημένες ή επισφαλείς απαιτήσεις εκτιμώνται για να προσδιοριστεί η αναγκαιότητα ή μη πρόβλεψης για επισφαλείς απαιτήσεις. Το υπόλοιπο της συγκεκριμένης πρόβλεψης για επισφαλείς απαιτήσεις προσαρμόζεται κατάλληλα σε κάθε ημερομηνία κλεισίματος ισολογισμού, ώστε να αντανakλά τους πιθανολογούμενους κινδύνους. Κάθε διαγραφή υπολοίπων χρεώνεται στην υπάρχουσα πρόβλεψη για επισφαλείς απαιτήσεις.

2.11 Ταμείο και ταμειακά ισοδύναμα

Για τους σκοπούς σύνταξης της κατάστασης ταμειακών ροών, ως ταμείο και ταμειακά ισοδύναμα νοούνται τα υπόλοιπα των λογαριασμών «ταμείο», «μη δεσμευμένα χρηματικά διαθέσιμα σε Τράπεζες», «απαιτήσεις κατά πιστωτικών ιδρυμάτων» και τα υψηλής ρευστότητας χρηματοοικονομικά περιουσιακά στοιχεία διάρκειας μικρότερης των τριών μηνών από την ημερομηνία απόκτησης τους όπως, «έντοκα γραμμάτια και άλλα αξιόγραφα», «χαρτοφυλάκιο επενδύσεων» και «εμπορικό χαρτοφυλάκιο», των οποίων ο κίνδυνος μεταβολής της εύλογης αξίας τους είναι ασήμαντος και τα οποία χρησιμοποιούνται από τον Συνεταιρισμό για την εξυπηρέτηση των βραχυπροθέσμων υποχρεώσεών του.

2.12 Προβλέψεις

Ο Συνεταιρισμός διενεργεί προβλέψεις για ενδεχόμενες υποχρεώσεις και κινδύνους όταν υπάρχει παρούσα νομική ή τεκμαιρόμενη υποχρέωση ως αποτέλεσμα παρελθόντων γεγονότων, μεγάλη πιθανότητα εκροής πόρων που εμπεριέχουν οικονομικά οφέλη για το διακανονισμό της υποχρέωσης και είναι εφικτό να εκτιμηθεί αξιόπιστα το ποσό της υποχρέωσης.

2.13 Παροχές προς εργαζομένους

Προγράμματα καθορισμένων παροχών

Ως πρόγραμμα καθορισμένων παροχών ορίζεται ένα πρόγραμμα παροχών σε εργαζομένους μετά την έξοδο από την υπηρεσία, στο οποίο οι παροχές καθορίζονται με βάση οικονομικές και δημογραφικές παραδοχές. Οι πιο σημαντικές παραδοχές, μεταξύ άλλων, είναι η ηλικία, τα έτη προϋπηρεσίας, ο μισθός, οι δείκτες προσδόκιμης ζωής, το επιτόκιο προεξόφλησης, ο ρυθμός αύξησης αποδοχών και συντάξεων. Στα προγράμματα καθορισμένων παροχών, η αξία της υποχρέωσης είναι ίση με την παρούσα αξία των καθορισμένων πληρωτέων παροχών κατά την ημερομηνία σύνταξης των οικονομικών καταστάσεων μειωμένης κατά την εύλογη αξία των περιουσιακών στοιχείων του προγράμματος. Η υποχρέωση της καθορισμένης παροχής υπολογίζεται ετησίως από ανεξάρτητο αναλογιστή με τη χρήση της μεθόδου της προβλεπόμενης πιστωτικής μονάδας (projected unit credit method).

Η παρούσα αξία της υποχρέωσης καθορισμένων παροχών υπολογίζεται με προεξόφληση των μελλοντικών χρηματικών εκροών με συντελεστή προεξόφλησης το επιτόκιο των μακροπροθέσμων υψηλής πιστοληπτικής διαβάθμισης εταιρικών ομολόγων που εκφράζονται στο ίδιο νόμισμα με τις πληρωμές των εισφορών και έχουν διάρκεια περίπου ίση με το συνταξιοδοτικό πρόγραμμα.

Το κόστος τρέχουσας απασχόλησης των προγραμμάτων καθορισμένων παροχών αναγνωρίζεται στη κατάσταση αποτελεσμάτων στις συνταξιοδοτικές παροχές, εκτός αν έχει ήδη συμπεριληφθεί στο κόστος κάποιου περιουσιακού στοιχείου και προκύπτει από την απασχόληση των εργαζόμενων την τρέχουσα περίοδο, λοιπές παροχές, περικοπές και διακανονισμούς, αυξάνοντας την σχετική υποχρέωση. Τα χρηματοοικονομικά έξοδα/έσοδα υπολογίζονται εφαρμόζοντας το επιτόκιο προεξόφλησης στο καθαρό υπόλοιπο της υποχρέωσης προγραμμάτων καθορισμένων παροχών και της εύλογης αξίας των στοιχείων ενεργητικού. Τα αναλογιστικά κέρδη ή ζημίες που προκύπτουν από εμπειρικές αναπροσαρμογές και αλλαγές σε αναλογιστικές παραδοχές χρεώνονται ή πιστώνονται στα ίδια κεφάλαια, στα λοιπά συνολικά έσοδα κατά την περίοδο την οποία προκύπτουν. Το κόστος προϋπηρεσίας αναγνωρίζεται απευθείας στην κατάσταση αποτελεσμάτων.

2.14 Ασφαλιστήρια συμβόλαια - Ασφαλιστικές προβλέψεις

Ασφαλιστήρια συμβόλαια είναι εκείνα τα συμβόλαια με τα οποία μεταφέρεται σημαντικός ασφαλιστικός κίνδυνος από τον ασφαλιζόμενο στον ασφαλιστικό Συνεταιρισμό και όπου ο ασφαλιστικός Συνεταιρισμός αποδέχεται να αποζημιώσει τον ασφαλιζόμενο σε περίπτωση επέλευσης καθορισμένου αβέβαιου μελλοντικού συμβάντος που επηρεάζει αρνητικά τον ασφαλιζόμενο. Ο ασφαλιστικός κίνδυνος είναι σημαντικός όταν και μόνον όταν ένα συμβάν θα μπορούσε να αναγκάσει τον ασφαλιστικό Συνεταιρισμό να καταβάλει σημαντικές επιπλέον παροχές.

α) Ασφαλιστήρια συμβόλαια ζημιών

Τα ασφάλιστρα των συμβολαίων ζημιών αναγνωρίζονται ως έσοδα (δεδουλευμένα ασφάλιστρα) αναλογικά με την περίοδο διάρκειας του ασφαλιστηρίου συμβολαίου. Κατά την ημερομηνία κλεισίματος των οικονομικών καταστάσεων, το ποσό των καταχωρηθέντων ασφαλίστρων που αναλογεί στο επόμενο ή στα επόμενα έτη, μεταφέρεται στο απόθεμα μη δεδουλευμένων ασφαλίστρων. Τα ασφάλιστρα απεικονίζονται χωρίς τη μείωση των αναλογουσών προμηθειών.

Ασφαλιστήρια Συμβόλαια Ζημιών - Αστικής Χερσαίων Οχημάτων:

Στην κατηγορία αυτή περιλαμβάνονται τα συμβόλαια που καλύπτουν τον κίνδυνο της αστικής ευθύνης αυτοκινήτων.

Ασφαλιστήρια Συμβόλαια Ζημιών - Λοιπών κλάδων:

Στην κατηγορία αυτή περιλαμβάνονται τα συμβόλαια που καλύπτουν τον κίνδυνο χερσαίων οχημάτων, μεταφορών, γενικής αστικής ευθύνης και λοιπά.

β) Αναβαλλόμενα Έξοδα Πρόσκτησης Συμβολαίων

Οι προμήθειες και τα άλλα έξοδα πρόσκτησης τόσο των νέων συμβολαίων όσο και των ανανεώσεων που αναλογούν στην επόμενη χρήση, απεικονίζονται στον λογαριασμό του Ενεργητικού «Προμήθειες και άλλα έξοδα παραγωγής επομένων χρήσεων» και κατανέμονται στις χρήσεις ανάλογα με τη διάρκεια των ασφαλιστηρίων συμβολαίων.

γ) Ασφαλιστικές προβλέψεις

Ασφαλιστικές προβλέψεις είναι οι καθαρές συμβατικές υποχρεώσεις του ασφαλιστικού Συνεταιρισμού οι οποίες πηγάζουν από τα ασφαλιστήρια συμβόλαια.

Οι ασφαλιστικές προβλέψεις αναλύονται στις ακόλουθες κυριότερες κατηγορίες:

Προβλέψεις για μη δεδουλευμένα ασφάλιστρα:

Περιλαμβάνουν την αναλογία των εγγεγραμμένων ασφαλιστρών που αφορούν τις επόμενες χρήσεις των συμβολαίων που είναι σε ισχύ κατά την ημερομηνία κλεισίματος των οικονομικών καταστάσεων.

Απόθεμα Κινδύνων σε Ισχύ:

Αφορά την πρόσθετη πρόβλεψη η οποία σχηματίζεται κατά την ημερομηνία κλεισίματος των οικονομικών καταστάσεων, όταν το απόθεμα των μη δεδουλευμένων ασφαλιστρών και δικαιωμάτων εκτιμάται ότι δεν επαρκεί για την κάλυψη των προβλεπόμενων ζημιών και εξόδων των ασφαλιστηρίων συμβολαίων σε ισχύ την ημερομηνία αυτή.

Προβλέψεις για εκκρεμείς αποζημιώσεις:

Είναι εκείνες που σχηματίζονται την ημερομηνία κλεισίματος των οικονομικών καταστάσεων, για την πλήρη κάλυψη των υποχρεώσεων από ασφαλιστικούς κινδύνους, που έχουν επέλθει μέχρι την ημερομηνία κλεισίματος του ισολογισμού, ανεξαρτήτως του εάν έχουν ή όχι δηλωθεί, για τους οποίους δεν έχουν καταβληθεί τα σχετικά ποσά των ασφαλιστικών αποζημιώσεων και των συναφών εξόδων ή δεν έχει προσδιοριστεί το ακριβές ύψος τους ή αμφισβητείται η έκταση της ευθύνης της ασφαλιστικής επιχείρησης. Το ύψος της εκτιμώμενης πρόβλεψης προσδιορίζεται με βάση τις διαθέσιμες πληροφορίες την ημερομηνία σύνταξης των οικονομικών καταστάσεων, όπως πραγματογνωμοσύνες, ιατρικές εκθέσεις, δικαστικές αποφάσεις.

Επίσης, οι προβλέψεις για εκκρεμείς αποζημιώσεις προσαυξάνονται σύμφωνα με το άρθρο 10 της Απόφασης 3/133/18-11-2008 της Επιτροπής Εποπτείας Ιδιωτικής Ασφάλισης (ΕΠ.Ε.Ι.Α.), ανά κλάδο ασφάλισης, από τον Υπεύθυνο Αναλογιστή, κατά το ποσόν που απαιτείται, υπολογιζόμενο με τη μέθοδο της «συλλογικής βάσης ζημιών» για την κάλυψη των ακόλουθων προβλέψεων: α) Πρόβλεψη για ζημιές που έχουν συμβεί και δεν έχουν αναγγελθεί στην ασφαλιστική Εταιρεία κατά την ημερομηνία κλεισίματος των οικονομικών καταστάσεων (I.B.N.R.) καθώς και τα άμεσα έξοδα διακανονισμού που εκτιμάται ότι θα προκύψουν μέχρι τον

τελικό διακανονισμό από την Εταιρεία των αξιώσεων αυτών β) Πρόβλεψη για τη μελλοντική εξέλιξη του συνολικού ποσού που θα απαιτηθεί, πλέον εκείνου που ήδη σχηματίστηκε με τη μέθοδο «φάκελο προς φάκελο» για την πλήρη κάλυψη ασφαλιστικών αποζημιώσεων και άμεσων εξόδων διακανονισμού τα οποία αναμένεται ότι θα προκύψουν για τον τελικό διακανονισμό από την Εταιρεία όλων των αξιώσεων από δηλωθέντες και μη κινδύνους που έχουν επέλθει κατά την ημερομηνία υπολογισμού του ΑΕΖ και γ) Το ΑΕΖ που υπολογίστηκε σύμφωνα με τα άρθρα 9 και 10 της ανωτέρω απόφασης προσαυξάνεται περαιτέρω από τον υπεύθυνο αναλογιστή κατά το ποσόν της πρόβλεψης των εμμέσων εξόδων διακανονισμού .

2.15 Έλεγχος επάρκειας ασφαλιστικών προβλέψεων

Η εκτίμηση των ασφαλιστικών προβλέψεων διενεργείται κατά την ημερομηνία σύνταξης οικονομικών καταστάσεων, σύμφωνα με τις προβλεπόμενες αρχές και κανόνες αποτίμησης ανά κατηγορία ασφαλιστικής πρόβλεψης. Σημειώνεται ότι, ως βάση υπολογισμού των ασφαλιστικών προβλέψεων λαμβάνονται οι διατάξεις του ισχύοντα Νόμου 400/1970 όπως αυτός έχει διαμορφωθεί έως σήμερα σε συνδυασμό με τις διατάξεις του Δ.Π.Χ.Α. 4 «Ασφαλιστήρια Συμβόλαια».

Η διαφορά των ασφαλιστικών προβλέψεων (αύξηση / μείωση) σε σχέση με προηγούμενη αποτίμησή τους, μεταφέρεται στους λογαριασμούς αποτελεσμάτων χρήσης όσον αφορά τις αναλογούσες προβλέψεις επί ίδιας κράτησης ττου Συνεταιρισμού, το δε υπόλοιπο ποσό μεταφέρεται σε χρέωση των αντασφαλιστών, σύμφωνα με όσα προβλέπονται από τις αντασφαλιστικές συμβάσεις.

2.16 Αντασφαλιστικές συμβάσεις

Τα οφέλη που λαμβάνει ο Συνεταιρισμός από τις αντασφαλιστικές συμβάσεις που έχει συνάψει αναγνωρίζονται ως στοιχεία του ενεργητικού «Απαιτήσεις από Αντασφαλιστές». Οι υποχρεώσεις από αντασφαλιστές αφορούν κυρίως τα οφειλόμενα αντασφάλιστρα. Ο Συνεταιρισμός εξετάζει αν οι απαιτήσεις από αντασφαλιστές έχουν υποστεί απομείωση κατά την ημερομηνία κλεισίματος των οικονομικών καταστάσεων, μειώνει τη λογιστική αξία τους αναλόγως και αναγνωρίζει τη ζημία απομείωσης στα αποτελέσματα. Μία απαίτηση από αντασφαλιστή είναι απομειωμένη όταν και μόνο όταν:

- (i) υπάρχουν αντικειμενικές αποδείξεις, ως αποτέλεσμα γεγονότος που συνέβη μετά την αρχική αναγνώριση της απαίτησης, ότι ο Συνεταιρισμός ενδέχεται να μην εισπράξει ολόκληρο το ποσό που του αναλογεί σύμφωνα με τους όρους του συμβολαίου και
- ii) το γεγονός αυτό έχει αξιόπιστα μετρήσιμη επίδραση στα ποσά τα οποία ο Συνεταιρισμός θα εισπράξει από τον αντασφαλιστή.

2.17 Συνεταιρικό κεφάλαιο

Μέλη του Συνεταιρισμού, (Συνεταίροι) μπορούν να γίνουν ενήλικοι, εφ' όσον δεν τελούν υπό απαγόρευση ή δικαστική αντίληψη και συγκεντρώνουν τις προϋποθέσεις που ορίζονται στο καταστατικό του Συνεταιρισμού.

Συνεταίροι μπορούν να γίνουν ιδιοκτήτες (Φυσικά και Νομικά Πρόσωπα) Λεωφορείων.

Ιδιοκτήτης ενός λεωφορείου αυτοκινήτου ή πλείονες συνιδιοκτήτες αυτού εγγράφονται ως συνεταίροι για μία υποχρεωτική συνεταιριστική μερίδα με δυνατότητα απόκτησης έως πέντε (5) προαιρετικών μερίδων, πέραν της υποχρεωτικής.

2.18 Φόροι - Αναβαλλόμενος φόρος εισοδήματος

Ο φόρος εισοδήματος που εμφανίζεται στην κατάσταση των αποτελεσμάτων, είναι το άθροισμα του τρέχοντος φόρου εισοδήματος και των αναβαλλόμενων φόρων εισοδήματος.

Ο πληρωτέος φόρος εισοδήματος βασίζεται στα φορολογητέα αποτελέσματα της χρήσης. Τα φορολογητέα κέρδη όμως μπορεί να διαφέρουν από τα αποτελέσματα που εμφανίζονται στην κατάσταση αποτελεσμάτων, καθώς δεν περιλαμβάνουν αφορολόγητα έσοδα ή μη εκπιπτόμενα φορολογικά έξοδα, ενώ επίσης δεν περιλαμβάνουν έσοδα ή έξοδα που είναι φορολογητέα ή εκπιπτόμενα σε επόμενες χρήσεις.

Ο τρέχων (πληρωτέος) φόρος εισοδήματος της εταιρείας, υπολογίζεται με βάση τον ισχύοντα φορολογικό συντελεστή κατά την ημερομηνία του ισολογισμού, επί των φορολογητέων κερδών.

Η αναβαλλόμενη φορολογία λογίζεται είτε σαν μία απαίτηση (για φόρους που αναμένεται να εισπραχθούν ή να συμψηφιστούν μελλοντικά με φορολογικές υποχρεώσεις), ή σαν υποχρέωση (για φόρους που αναμένεται να πληρωθούν μελλοντικά), για όλες τις προσωρινές (από φορολογική άποψη) διαφορές ανάμεσα στα λογιστικά υπόλοιπα και στη φορολογική βάση των ενεργητικών στοιχείων και των υποχρεώσεων. Δηλαδή κατ' αρχήν για κάθε διαφορά που εμφανίζεται στον Ισολογισμό λόγω της εφαρμογής των ΔΠΧΑ, σε σχέση με τα ποσά που θα εμφανίζονταν με βάση τα ελληνικά λογιστικά πρότυπα, πρέπει να υπολογιστεί και να λογιστεί η φορολογική επίπτωση.

Αναβαλλόμενες φορολογικές υποχρεώσεις λογίζονται για όλες τις φορολογητέες προσωρινές (από φορολογική άποψη) διαφορές, ενώ αναβαλλόμενες φορολογικές απαιτήσεις λογίζονται για όλες τις εκπιπτόμενες φορολογικά διαφορές, στο βαθμό που αναμένονται φορολογητέα κέρδη από τα οποία αυτές οι διαφορές θα μπορούσαν να εκπέσουν.

Η αναβαλλόμενη φορολογία υπολογίζεται με βάση τους συντελεστές φόρου εισοδήματος που αναμένεται ότι θα υπάρχουν κατά το χρόνο που οι αναβαλλόμενες φορολογικές υποχρεώσεις θα τακτοποιηθούν ή οι αναβαλλόμενες φορολογικές απαιτήσεις θα ρευστοποιηθούν ή συμψηφιστούν.

Στις παρούσες οικονομικές καταστάσεις, χρησιμοποιήθηκαν οι συντελεστές φορολογίας εισοδήματος που θα ισχύσουν κατά το χρόνο που ο Συνεταιρισμός εκτιμά ότι θα υπάρξει ο διακανονισμός τους.

Οι αναβαλλόμενοι φόροι μεταφέρονται στη χρέωση ή την πίστωση της κατάστασης αποτελεσμάτων. Για συναλλαγές και άλλα γεγονότα που αναγνωρίζονται εκτός αποτελεσμάτων (είτε στα Λοιπά συνολικά Έσοδα είτε απευθείας στην καθαρή θέση) οποιοσδήποτε φορολογικός επιπτώσεις ακολουθούν την αιτία αναγνώρισής τους.

Οι φορολογικές απαιτήσεις και υποχρεώσεις συμψηφίζονται όταν αφορούν μία προσωρινή (από φορολογική άποψη) διαφορά που προκύπτει από απαιτήσεις και υποχρεώσεις της ίδιας φύσης.

2.19 Αναγνώριση εσόδων - εξόδων

Τα έσοδα αποτιμώνται στην εύλογη αξία του εισπραχθέντος ή εισπρακτέου ανταλλάγματος.

Τα λοιπά έσοδα του Συνεταιρισμού προέρχονται από επενδύσεις που έχουν γίνει είτε σε ακίνητα είτε σε χρηματοοικονομικά προϊόντα. Αντίστοιχα, τα έξοδα που αφορούν τις αντίστοιχες δραστηριότητες της Εταιρείας κατατάσσονται στις ίδιες κατηγορίες.

Έσοδα από Υπηρεσίες

Όταν το αποτέλεσμα μιας συναλλαγής, που αφορά την παροχή υπηρεσιών, μπορεί να εκτιμηθεί αξιόπιστα, η καταχώρηση εσόδου που σχετίζεται με τη συναλλαγή γίνεται με βάση το στάδιο ολοκλήρωσης της συναλλαγής, κατά την ημερομηνία αναφοράς. Το αποτέλεσμα μιας συναλλαγής μπορεί να εκτιμηθεί αξιόπιστα, όταν πληρούνται όλες οι ακόλουθες προϋποθέσεις:

α) το ποσό του εσόδου μπορεί να αποτιμηθεί αξιόπιστα,

β) πιθανολογείται ότι τα οικονομικά οφέλη, που συνδέονται με τη σύμβαση, θα εισρεύσουν στην επιχείρηση,

γ) το στάδιο ολοκλήρωσης της συναλλαγής, κατά την ημερομηνία αναφοράς, μπορεί να καθοριστεί αξιόπιστα και

δ) τα κόστη που αναλήφθηκαν για τη συναλλαγή και αυτά που απαιτούνται για την ολοκλήρωση της συναλλαγής, μπορεί να αποτιμηθούν αξιόπιστα.

Έσοδα από Τόκους

Τα έσοδα από τόκους αναγνωρίζονται βάσει χρονικής αναλογίας και με την χρήση του πραγματικού επιτοκίου. Όταν υπάρχει απομείωση των απαιτήσεων, η λογιστική αξία αυτών μειώνεται στο ανακτήσιμο ποσό τους το οποίο είναι η παρούσα αξία των αναμενόμενων μελλοντικών ταμειακών ροών προεξοφλουμένων με το αρχικό πραγματικό επιτόκιο. Στην συνέχεια λογίζονται τόκοι με το ίδιο επιτόκιο επί της απομειωμένης (νέας λογιστικής) αξίας.

Έξοδα

Τα έξοδα αναγνωρίζονται στα αποτελέσματα σε δεδουλευμένη βάση. Οι πληρωμές που πραγματοποιούνται για λειτουργικές μισθώσεις μεταφέρονται στα αποτελέσματα ως έξοδα, κατά το χρόνο χρήσεως του μίσθιου. Τα έξοδα από τόκους αναγνωρίζονται σε δεδουλευμένη βάση.

2.20 Έσοδα-Έξοδα Επενδύσεων

Τα έσοδα που προέρχονται από ενοίκια αναγνωρίζονται ετησίως στο ημερολογιακό έτος που αφορούν. Τα έσοδα από πώληση ενός ακινήτου αναγνωρίζονται στην χρήση που έλαβε χώρα η πώληση. Σε περίπτωση που προκύπτει ζημία από μια τέτοια πώληση, αυτή βαρύνει τα αποτελέσματα της χρήσης που αφορά. Τα έξοδα διαχείρισης των ακινήτων βαρύνουν το αποτέλεσμα της χρήσης που αφορούν. Τα χρηματοοικονομικά προϊόντα όπως είναι οι μετοχές, τα ομόλογα κτλ. διατηρούνται με σκοπό το κέρδος από μεταπώληση ή μερίσματα. Τα έσοδα από τόκους και λοιπά σχετικά έσοδα όπως είναι η πώληση τους αναγνωρίζονται στην κατάσταση συνολικού εισοδήματος της χρήσης που επιτεύχθηκαν. Στις περιπτώσεις που προκύπτει ζημία από την πώληση των χρηματοοικονομικών επενδυτικών προϊόντων, αυτή αναγνωρίζεται στην κατάσταση συνολικού εισοδήματος της χρήσης που έγινε η πώληση.

2.21 Μισθώσεις

α) Ο Συνεταιρισμός ως μισθωτής

Χρηματοδοτικές μισθώσεις

Οι συμβάσεις μίσθωσης ενσώματων παγίων στοιχείων από τις οποίες προκύπτει ότι ο Συνεταιρισμός διατηρεί όλους τους κινδύνους και οφέλη που απορρέουν από την κυριότητα των ενσώματων παγίων στοιχείων, καταχωρούνται ως χρηματοδοτικές μισθώσεις. Οι χρηματοδοτικές μισθώσεις αναγνωρίζονται κατά την ημερομηνία σύναψης της σύμβασης, στη χαμηλότερη αξία μεταξύ της εύλογης αξίας των μισθωμένων ενσώματων παγίων στοιχείων ή της παρούσας αξίας των ελάχιστα καταβαλλόμενων μισθωμάτων. Κάθε ένα από τα μισθώματα που καταβάλλεται, επιμερίζεται μεταξύ του ποσού που αφορά την αποπληρωμή του κεφαλαίου και του ποσού που αφορά την αποπληρωμή τόκων, με τέτοιο τρόπο ώστε να επιτυγχάνεται ένας

σταθερός συντελεστής αποπληρωμής του ανεξόφλητου υπολοίπου της χρηματοδότησης. Το ποσό που αφορά το ανεξόφλητο κεφάλαιο των υποχρεώσεων κατανέμεται σε κάθε ημερομηνία του ισολογισμού σε βραχυπρόθεσμο και μακροπρόθεσμο.

Το ποσό που αφορά την αποπληρωμή των τόκων, μεταφέρεται σταδιακά κατά την διάρκεια της σύμβασης στην κατάσταση συνολικού εισοδήματος. Όλα τα περιουσιακά στοιχεία τα οποία αποκτώνται στα πλαίσια μιας σύμβασης χρηματοδοτικής μίσθωσης, υπόκεινται σε απόσβεση. Η απόσβεση των συγκεκριμένων ενσώματων παγίων στοιχείων γίνεται στο μικρότερο διάστημα μεταξύ της ωφέλιμης ζωής τους ή της διάρκειας της μίσθωσης.

Λειτουργικές μισθώσεις

Οι συμβάσεις μίσθωσης ενσώματων παγίων στοιχείων από τις οποίες προκύπτει ότι ο εκμισθωτής διατηρεί ένα σημαντικό μέρος από τους κινδύνους και τα οφέλη που απορρέουν από τα εκμισθωμένα ενσώματα πάγια στοιχεία, καταχωρούνται ως λειτουργικές μισθώσεις. Το σύνολο των καταβαλλόμενων μισθωμάτων μεταφέρεται στην κατάσταση συνολικού εισοδήματος κατά τη διάρκεια της μίσθωσης. Στην περίπτωση όπου μια σύμβαση λειτουργικής μίσθωσης διακοπεί πριν από την ημερομηνία λήξης της, ποσό που καταβάλλεται στον εκμισθωτή με τη μορφή αποζημίωσης, αναγνωρίζεται ως έξοδο κατά την περίοδο στην οποία διακόπεται η σύμβαση.

β) Ο Συνεταιρισμός ως εκμισθωτής

Χρηματοδοτικές μισθώσεις

Όταν τα ενσώματα πάγια στοιχεία έχουν μισθωθεί με χρηματοδοτική μίσθωση, παρούσα αξία των ελάχιστων μισθωμάτων που πρέπει να καταβληθούν απεικονίζεται ως απαίτηση. Τα έσοδα από χρηματοδοτικές μισθώσεις αναγνωρίζονται κατά τη διάρκεια της μίσθωσης.

Λειτουργικές μισθώσεις

Στις περιπτώσεις λειτουργικών μισθώσεων, που ο Συνεταιρισμός λειτουργεί ως εκμισθωτής, το μισθωμένο πάγιο παρακολουθείται ως στοιχεία ενεργητικού και δε διενεργούνται αποσβέσεις με βάση την ωφέλιμη ζωή του. Το ποσό των μισθωμάτων, που αντιστοιχούν στη χρήση του μισθωμένου παγίου, αναγνωρίζεται ως έσοδο, στην κατηγορία έσοδα επενδύσεων με τη μέθοδο του δεδουλευμένου.

2.22 Πληροφόρηση κατά τομέα

Ως λειτουργικός τομέας ορίζεται κάθε ένα συστατικό μέρος μιας οικονομικής οντότητας:

- α) που αναλαμβάνει επιχειρηματικές δραστηριότητες από τις οποίες δύναται να αποκτά έσοδα και να αναλαμβάνει έξοδα (συμπεριλαμβανομένων των εσόδων και εξόδων που αφορούν συναλλαγές με άλλα συστατικά μέρη της ίδιας οικονομικής οντότητας)
- β) του οποίου τα αποτελέσματα εξετάζονται τακτικά από τον επικεφαλής λήψης επιχειρηματικών αποφάσεων της οντότητας για σκοπούς λήψης αποφάσεων σχετικά με την κατανομή πόρων στον τομέα και την εκτίμηση της αποδόσεώς του
- γ) για το οποίο διατίθενται χωριστές χρηματοοικονομικές πληροφορίες.

Ο Συνεταιρισμός δραστηριοποιείται στην Ελλάδα και κατά συνέπεια όλα τα έσοδα - έξοδα αφορούν συναλλαγές εντός της χώρας. Εξάιρεση, αποτελούν οι οικονομικές δοσοληψίες με τους αντασφαλιστές οι οποίοι είναι εταιρείες του εξωτερικού που έχουν την επαγγελματική τους εγκατάσταση εντός της Ευρωπαϊκής Ένωσης.

Ο Συνεταιρισμός παρουσιάζει πληροφορίες κατά κλάδο δραστηριότητας, για τις σημαντικότερες ασφαλιστικές και λοιπές του δραστηριότητες, με διάκριση, σύμφωνα με τα κριτήρια του ΔΠΧΑ 8, σε ασφαλίσεις αστικής ευθύνης χειρσαίων οχημάτων και ασφαλίσεις λοιπών κλάδων. Οι ανωτέρω τομείς δραστηριότητας είναι μονάδες που παρέχουν ασφαλιστικές υπηρεσίες διαφορετικού κινδύνου και αποτελέσματος.

2.23 Συμψηφισμός

Η απεικόνιση στις οικονομικές καταστάσεις του καθαρού ποσού που προκύπτει από συμψηφισμό χρηματοοικονομικών περιουσιακών στοιχείων και υποχρεώσεων επιτρέπεται, μόνο εφόσον υφίσταται συμβατικό δικαίωμα που επιτρέπει το συμψηφισμό των ποσών που έχουν καταχωρηθεί και παράλληλα υπάρχει πρόθεση είτε για ταυτόχρονο διακανονισμό του συνολικού ποσού, τόσο του χρηματοοικονομικού περιουσιακού στοιχείου όσο και της υποχρέωσης αντίστοιχα, είτε για διακανονισμό του καθαρού ποσού που προκύπτει μετά το συμψηφισμό.

2.24 Παύση απεικόνισης

Ένα χρηματοοικονομικό μέσο παύει να απεικονίζεται όταν εκπνεύσουν τα συμβατικά δικαιώματα επί των ταμειακών ροών του χρηματοοικονομικού περιουσιακού στοιχείου.

Μια χρηματοοικονομική υποχρέωση παύει να αναγνωρίζεται όταν ακυρώνεται, εκπνέει ή δεν υφίσταται πλέον. Όταν μια υφιστάμενη χρηματοοικονομική υποχρέωση αντικαθίσταται από μία άλλη από τον ίδιο δανειστή με σημαντικά διαφορετικούς όρους, ή οι όροι της υφιστάμενης υποχρέωσης τροποποιούνται σημαντικά, αυτή η αλλαγή ή τροποποίηση θεωρείται ως παύση

αναγνώρισης της αρχικής υποχρέωσης και αναγνώριση μιας νέας και η διαφορά στα αντίστοιχα λογιστικά υπόλοιπα αναγνωρίζεται στα αποτελέσματα.

2.25 Συναλλαγές με συνδεδεμένα μέρη

Στα συνδεδεμένα μέρη περιλαμβάνονται επιχειρήσεις, στις οποίες ο Συνεταιρισμός διατηρεί τον έλεγχο ή ασκεί ουσιώδη επιρροή στη διαχείριση και οικονομική πολιτική τους. Επίσης, ως συνδεδεμένα μέρη θεωρούνται τα μέλη της διοίκησης του Συνεταιρισμού, συγγενικά με αυτά πρόσωπα πρώτου βαθμού, εταιρείες που κατέχονται από αυτά ή στις οποίες τα τελευταία έχουν ουσιώδη επιρροή στη διαχείριση και οικονομική πολιτική τους. Όλες οι συναλλαγές μεταξύ των συνδεδεμένων μερών, συμπεριλαμβανομένων των επιτοκίων και εξασφαλίσεων, πραγματοποιούνται ουσιαστικά με όρους ίδιους με εκείνους που ισχύουν για παρόμοιες συναλλαγές με μη συνδεδεμένα μέρη και δεν εμπεριέχουν μμεγαλύτερο του κανονικού κίνδυνο.

2.26 Γεγονότα μετά την ημερομηνία αναφοράς

Τα σημαντικά γεγονότα μετά την ημερομηνία αναφοράς, αξιολογούνται από τη διοίκηση με βάση τις ρυθμίσεις του Δ.Λ.Π. 10 και κατατάσσονται σε "διορθωτικά" και "μη διορθωτικά" γεγονότα. Οι οικονομικές καταστάσεις, διορθώνονται με τα "διορθωτικά" γεγονότα μόνον. Αν μετά την ημερομηνία κλεισίματος και μέχρι την έγκριση των οικονομικών καταστάσεων, διαπιστωθεί ότι δεν ισχύει πλέον η αρχή της συνεχιζόμενης δραστηριότητας για την εταιρία, οι οικονομικές καταστάσεις συντάσσονται χωρίς την εφαρμογή αυτής της αρχής.

2.27 Προβλέψεις, ενδεχόμενες απαιτήσεις ή υποχρεώσεις

Πρόβλεψη καταχωρείται μόνο:

- α) Αν υπάρχει μία δέσμευση νόμιμη ή τεκμαιρόμενη που αφορά το παρελθόν,
- β) είναι πιθανή η εκροή για το διακανονισμό της,
- γ) μπορεί να εκτιμηθεί αξιόπιστα.

Οι προβλέψεις είναι τριών ειδών:

- α) Πρόβλεψη Μελλοντικών Λειτουργικών Ζημιών
- β) Πρόβλεψη Επαχθούς Σύμβασης
- γ) Πρόβλεψη Αναδιάρθρωσης.

Προβλέψεις Μελλοντικών Λειτουργικών Ζημιών δεν καταχωρούνται με βάση το Δ.Λ.Π. 37. Σχετίζονται με απομείωση στοιχείων του Δ.Λ.Π. 36.

Για Προβλέψεις Επαχθούς Σύμβασης, όταν δηλαδή από μία σύμβαση, τα έσοδα αναμένεται να είναι μικρότερα από το κόστος, γίνεται σχετική πρόβλεψη.

Πρόβλεψη Αναδιάρθρωσης καταχωρείται μόνο αν έχει ξεκινήσει η αναδιάρθρωση ή έχει ανακοινωθεί το πρόγραμμα.

Οι προβλέψεις λογίζονται σε βάρος των αποτελεσμάτων και μπορούν να αντιστραφούν.

Ενδεχόμενη Υποχρέωση είναι:

α) πιθανή υποχρέωση, με βάση γεγονότα παρελθόντος, αβέβαιη έκβαση, μη εξαρτώμενη από την εταιρία ή

β) παρούσα δέσμευση που δεν λογίζεται γιατί δεν μπορεί να εκτιμηθεί αξιόπιστα.

Μία ενδεχόμενη υποχρέωση δεν δημιουργεί Πρόβλεψη, μόνο ανακοινώνεται, αν είναι πιθανό να συμβεί.

Ενδεχόμενη Απαίτηση είναι μία πιθανή απαίτηση με αβέβαιη εξέλιξη. Αν μία απαίτηση είναι βέβαιη δεν είναι ενδεχόμενη και λογίζεται στα αποτελέσματα του Συνεταιρισμού. Για τις ενδεχόμενες απαιτήσεις δεν λογίζεται πρόβλεψη, αλλά γνωστοποιούνται στις σημειώσεις των οικονομικών καταστάσεων.

2.28 Νέα πρότυπα , διερμηνείες και αναθεωρήσεις υφιστάμενων προτύπων

ΔΠΧΑ 9 «Χρηματοοικονομικά μέσα» και μεταγενέστερες τροποποιήσεις στο ΔΠΧΑ 9 (εφαρμόζεται στις ετήσιες λογιστικές περιόδους που ξεκινούν την ή μετά την 1^η Ιανουαρίου 2018)

Η τελική έκδοση του ΔΠΧΑ 9 (2014) αντικαθιστά το ΔΛΠ 39 «Χρηματοοικονομικά Μέσα: Αναγνώριση και επιμέτρηση» που αφορά στην ταξινόμηση και επιμέτρηση των χρηματοοικονομικών περιουσιακών στοιχείων και χρηματοοικονομικών υποχρεώσεων και συμπεριλαμβάνει επίσης ένα μοντέλο αναμενόμενων πιστωτικών ζημιών το οποίο αντικαθιστά το μοντέλο των πραγματοποιημένων πιστωτικών ζημιών που εφαρμόζεται σήμερα. Επιπλέον, αν μια χρηματοοικονομική υποχρέωση έχει ταξινομηθεί (σύμφωνα με το ΔΠΧΑ 9) στην εύλογη αξία μέσω των αποτελεσμάτων, κάθε αλλαγή στην εύλογη αξία της εν λόγω χρηματοοικονομικής υποχρέωσης που αποδίδεται σε μεταβολές της πιστωτικού κινδύνου της οικονομικής οντότητας τυπικά θα καταγραφεί στα Λοιπά Συνολικά Εισοδήματα αντί των αποτελεσμάτων. Το ΔΠΧΑ 9 καθιερώνει επίσης μία προσέγγιση της λογιστικής αντιστάθμισης βασισμένη σε αρχές και αντιμετωπίζει ασυνέπειες και αδυναμίες στο τρέχων μοντέλο του ΔΛΠ 39.

Ο Συνεταιρισμός βρίσκεται στη διαδικασία εκτίμησης της επίδρασης του ΔΠΧΑ 9 στις οικονομικές του καταστάσεις. Το ΔΠΧΑ 9 δεν έχει υιοθετηθεί ακόμη από την Ευρωπαϊκή Ένωση.

ΔΠΧΑ 15 «Έσοδα από Συμβόλαια με Πελάτες» (εφαρμόζεται στις ετήσιες λογιστικές περιόδους που ξεκινούν την ή μετά την 1^η Ιανουαρίου 2018)

Το ΔΠΧΑ 15 εκδόθηκε τον Μάιο 2014 και περιλαμβάνει πιο επιτακτικές και ακριβείς απαιτήσεις σε σύγκριση με τα ισχύοντα πρότυπα (ΔΛΠ 18 και ΔΛΠ 11). Σκοπός του προτύπου είναι να παρέχει ένα ενιαίο, κατανοητό μοντέλο αναγνώρισης των εσόδων από όλα τα συμβόλαια με πελάτες ώστε να βελτιώσει τη συγκρισιμότητα μεταξύ εταιρειών του ίδιου κλάδου, διαφορετικών κλάδων και διαφορετικών κεφαλαιαγορών. Περιλαμβάνει τις αρχές που πρέπει να εφαρμόσει μία οικονομική οντότητα για να προσδιορίσει την επιμέτρηση των εσόδων και τη χρονική στιγμή της αναγνώρισής τους. Η βασική αρχή είναι ότι μία οικονομική οντότητα θα αναγνωρίσει τα έσοδα με τρόπο που να απεικονίσει τη μεταβίβαση των αγαθών ή υπηρεσιών στους πελάτες στο ποσό το οποίο αναμένει να δικαιούται σε αντάλλαγμα για αυτά τα αγαθά ή τις υπηρεσίες με την εφαρμογή πέντε σταδίων.

- Αναγνώριση του συμβολαίου,
- Αναγνώριση των κριτηρίων επιμέτρησης απόδοσης της υποχρέωσης,
- Καθορισμό της τιμής της συναλλαγής,
- Κατανομή της τιμής της συναλλαγής σε κάθε μέρος της υποχρέωσης,
- Αναγνώριση εσόδου όταν ικανοποιείται κάθε μέρος της υποχρέωσης.

Ο Συνεταιρισμός βρίσκεται στη διαδικασία εκτίμησης της επίδρασης του ΔΠΧΑ 15 στις οικονομικές του καταστάσεις. Το ΔΠΧΑ 15 δεν έχει υιοθετηθεί ακόμη από την Ευρωπαϊκή Ένωση.

ΔΠΧΑ 16 «Μισθώσεις» (εφαρμόζεται στις ετήσιες λογιστικές περιόδους που ξεκινούν την ή μετά την 1 Ιανουαρίου 2019)

Το ΔΠΧΑ 16 εκδόθηκε τον Ιανουάριο του 2016 και αντικαθιστά το ΔΛΠ 17. Σκοπός του προτύπου είναι να εξασφαλίσει ότι οι μισθωτές και οι εκμισθωτές παρέχουν χρήσιμη πληροφόρηση που παρουσιάζει εύλογα την ουσία των συναλλαγών που αφορούν μισθώσεις. Το ΔΠΧΑ 16 εισάγει ένα ενιαίο μοντέλο για το λογιστικό χειρισμό από την πλευρά του μισθωτή, το οποίο απαιτεί ο μισθωτής να αναγνωρίζει περιουσιακά στοιχεία και υποχρεώσεις για όλες τις συμβάσεις μισθώσεων με διάρκεια άνω των 12 μηνών, εκτός εάν το υποκείμενο περιουσιακό στοιχείο είναι μη σημαντικής αξίας. Σχετικά με το λογιστικό χειρισμό από την πλευρά του εκμισθωτή, το ΔΠΧΑ 16 ενσωματώνει ουσιαστικά τις απαιτήσεις του ΔΛΠ 17. Επομένως, ο εκμισθωτής συνεχίζει να κατηγοριοποιεί τις συμβάσεις μισθώσεων σε λειτουργικές και χρηματοδοτικές μισθώσεις, και να ακολουθεί διαφορετικό λογιστικό χειρισμό για κάθε τύπο σύμβασης.

Ο Συνεταιρισμός βρίσκεται στη διαδικασία εκτίμησης της επίδρασης του ΔΠΧΑ 16 στις οικονομικές του καταστάσεις. Το ΔΠΧΑ 16 δεν έχει υιοθετηθεί ακόμη από την Ευρωπαϊκή Ένωση.

ΔΠΧΑ 10, ΔΠΧΑ 12 και ΔΛΠ 28 (Τροποποιήσεις): “Εταιρίες επενδύσεων: Εφαρμογή της απαλλαγής από την υποχρέωση ενοποίησης” (εφαρμόζεται στις λογιστικές περιόδους που ξεκινούν την ή μετά την 1^η Ιανουαρίου 2016)

Οι τροποποιήσεις διευκρινίζουν την εφαρμογή της απαλλαγής των εταιριών επενδύσεων και των θυγατρικών τους από την υποχρέωση ενοποίησης.

Αναλυτικότερα, η εξαίρεση από την παρουσίαση ενοποιημένων οικονομικών καταστάσεων ισχύει σε μητρική εταιρία που είναι θυγατρική μιας εταιρίας επενδύσεων ακόμα και όταν η εταιρία επενδύσεων επιμετρά όλες τις θυγατρικές στην εύλογη αξία αντί να τις ενοποιεί, με την προϋπόθεση ότι οι οικονομικές καταστάσεις που ετοιμάζει η τελευταία είναι σύμφωνες με τις απαιτήσεις του ΔΠΧΑ 10. Επίσης, οι τροποποιήσεις διευκρινίζουν ότι μόνο θυγατρικές, οι οποίες δεν αποτελούν οι ίδιες εταιρίες επενδύσεων και παρέχουν υπηρεσίες υποστήριξης σε μητρική εταιρία επενδύσεων, ενοποιούνται. Όλες οι άλλες θυγατρικές της εταιρίας επενδύσεων επιμετρούνται στην εύλογη αξία. Τέλος, οι τροποποιήσεις αποσαφηνίζουν ότι για μια οντότητα η οποία δεν είναι η ίδια εταιρία επενδύσεων αλλά έχει συμμετοχή σε συγγενή εταιρία ή κοινοπραξία η οποία είναι εταιρία επενδύσεων, ο επενδυτής μπορεί, κατά την εφαρμογή της μεθόδου της καθαρής θέσης, να διατηρήσει την επιμέτρηση της εύλογης αξίας που εφαρμόζεται από τη συγγενή εταιρία επενδύσεων ή κοινοπραξία στις συμμετοχές της σε θυγατρικές.

Ο Συνεταιρισμός βρίσκεται στη διαδικασία εκτίμησης της επίδρασης στις οικονομικές του καταστάσεις. Οι τροποποιήσεις δεν έχουν υιοθετηθεί ακόμη από την Ευρωπαϊκή Ένωση.

ΔΠΧΑ 11 (Τροποποίηση): «Από κοινού Συμφωνίες» (εφαρμόζεται στις ετήσιες λογιστικές περιόδους που ξεκινούν την ή μετά την 1^η Ιανουαρίου 2016)

Αυτή η τροποποίηση απαιτεί από έναν επενδυτή να εφαρμόσει την μέθοδο της εξαγοράς (σύμφωνα με το ΔΠΧΑ 3) όταν αποκτά συμμετοχή σε μία από κοινού δραστηριότητα η οποία αποτελεί μία «επιχείρηση».

Ο Συνεταιρισμός βρίσκεται στη διαδικασία εκτίμησης της επίδρασης στις οικονομικές του καταστάσεις.

Τροποποιήσεις στο ΔΛΠ 1: «Πρωτοβουλία Γνωστοποιήσεων» (εφαρμόζεται στις ετήσιες λογιστικές περιόδους που ξεκινούν την ή μετά την 1^η Ιανουαρίου 2016)

Τον Δεκέμβριο του 2014, το ΣΔΛΠ προέβη στην έκδοση τροποποιήσεων στο ΔΛΠ 1. Οι τροποποιήσεις αφορούν τη σημαντικότητα, τη σειρά των σημειώσεων, τα υποσύνολα και το διαχωρισμό, τις λογιστικές πολιτικές και την παρουσίαση των στοιχείων των λοιπών συνολικών εισοδημάτων που προκύπτουν από τις επενδύσεις που λογιστικοποιούνται με τη μέθοδο της καθαρής θέσης και στοχεύουν στην επίλυση θεμάτων που αφορούν στις υφιστάμενες απαιτήσεις παρουσίασης και γνωστοποίησης και τη διασφάλιση της ικανότητας άσκησης κρίσης από τις οικονομικές οντότητες κατά την κατάρτιση των Οικονομικών Καταστάσεων.

Ο Συνεταιρισμός βρίσκεται στη διαδικασία εκτίμησης της επίδρασης στις οικονομικές του καταστάσεις.

ΔΛΠ 16 και ΔΛΠ 38 (Τροποποιήσεις): «Διευκρίνιση των Επιτρεπτών Μεθόδων Απόσβεσης» (εφαρμόζεται στις ετήσιες λογιστικές περιόδους που ξεκινούν την ή μετά την 1^η Ιανουαρίου 2016)

Αυτή η τροποποίηση διευκρινίζει ότι η χρήση μεθόδων βασισμένων στα έσοδα δεν είναι κατάλληλες για τον υπολογισμό των αποσβέσεων ενός περιουσιακού στοιχείου και επίσης διευκρινίζει πως τα έσοδα δεν θεωρούνται κατάλληλη βάση επιμέτρησης της ανάλωσης των οικονομικών οφελών που ενσωματώνονται σε ένα άυλο περιουσιακό στοιχείο.

Ο Συνεταιρισμός βρίσκεται στη διαδικασία εκτίμησης της επίδρασης στις οικονομικές του καταστάσεις.

ΔΛΠ 27 (Τροποποίηση): «Ατομικές οικονομικές καταστάσεις» (εφαρμόζεται στις ετήσιες λογιστικές περιόδους που ξεκινούν την ή μετά την 1^η Ιανουαρίου 2016)

Η τροποποίηση αυτή επιτρέπει στις οικονομικές οντότητες να χρησιμοποιούν την μέθοδο της καθαρής θέσης προκειμένου να λογιστικοποιήσουν τις επενδύσεις σε θυγατρικές, κοινοπραξίες και συγγενείς στις ατομικές τους οικονομικές καταστάσεις και επίσης ξεκαθαρίζει τον ορισμό των ατομικών οικονομικών καταστάσεων.

Ο Συνεταιρισμός βρίσκεται στη διαδικασία εκτίμησης της επίδρασης στις οικονομικές του καταστάσεις.

ΔΛΠ 19 Αναθεωρημένο (Τροποποίηση): «Παροχές σε εργαζομένους»: (εφαρμόζεται στις ετήσιες λογιστικές περιόδους που ξεκινούν την ή μετά την 1η Φεβρουαρίου 2015)

Η περιορισμένου σκοπού τροποποίηση εφαρμόζεται για εισφορές από εργαζομένους ή τρίτους σε προγράμματα καθορισμένων παροχών και στόχος είναι η απλοποίηση του λογιστικού χειρισμού των εισφορών που είναι ανεξάρτητες από τον αριθμό των ετών υπηρεσίας των εργαζομένων, για παράδειγμα, για τις εισφορές των εργαζομένων που υπολογίζονται σύμφωνα με ένα σταθερό ποσοστό του μισθού.

Ο Συνεταιρισμός βρίσκεται στη διαδικασία εκτίμησης της επίδρασης στις οικονομικές του καταστάσεις.

Ετήσιες Βελτιώσεις σε ΔΠΧΑ 2012 (εφαρμόζεται στις ετήσιες λογιστικές περιόδους που ξεκινούν την ή μετά την 1η Φεβρουαρίου 2015)

Οι παρακάτω τροποποιήσεις περιγράφουν τις σημαντικότερες αλλαγές που υπεισέρχονται σε επτά ΔΠΧΑ ως επακόλουθο των αποτελεσμάτων του κύκλου 2010-2012 του ετήσιου προγράμματος βελτιώσεων του ΣΔΛΠ.

- **ΔΠΧΑ 2 «Παροχές που εξαρτώνται από την αξία των μετοχών».** Η τροποποίηση διευκρινίζει τον ορισμό της «προϋπόθεσης κατοχύρωσης» και ορίζει διακριτά τον «όρο απόδοσης» και τον «όρο υπηρεσίας».
- **ΔΠΧΑ 3 «Συνενώσεις επιχειρήσεων».** Η τροποποίηση διευκρινίζει πως η υποχρέωση για ενδεχόμενο τίμημα το οποίο πληροί τον ορισμό του χρηματοοικονομικού στοιχείου ταξινομείται ως χρηματοοικονομική υποχρέωση ή ως στοιχείο της καθαρής θέσης βάσει των ορισμών του ΔΛΠ 32 «Χρηματοοικονομικά μέσα: Παρουσίαση». Επίσης, διευκρινίζει πως κάθε ενδεχόμενο τίμημα, χρηματοοικονομικό και μη χρηματοοικονομικό, που δεν είναι στοιχείο της καθαρής θέσης επιμετράτε στην εύλογη αξία μέσω των αποτελεσμάτων.
- **ΔΠΧΑ 8 «Λειτουργικοί τομείς».** Η τροποποίηση απαιτεί τη γνωστοποίηση των εκτιμήσεων της διοίκησης όσον αφορά την συνάθροιση των λειτουργικών τομέων.
- **ΔΠΧΑ 13 «Επιμέτρηση εύλογης αξίας».** Η τροποποίηση διευκρινίζει ότι το πρότυπο δεν αποκλείει τη δυνατότητα της επιμέτρησης βραχυπρόθεσμων απαιτήσεων και υποχρεώσεων στα ποσά των τιμολογίων σε περιπτώσεις όπου η επίπτωση της προεξόφλησης είναι ασήμαντη.
- **ΔΛΠ 16 «Ενσώματα πάγια» και ΔΛΠ 38 «Άυλα περιουσιακά στοιχεία».** Και τα δύο πρότυπα τροποποιήθηκαν προκειμένου να διευκρινιστεί ο τρόπος με τον οποίο αντιμετωπίζονται η προ αποσβέσεων λογιστική αξία του περιουσιακού στοιχείου και οι συσσωρευμένες αποσβέσεις όταν μια οικονομική οντότητα ακολουθεί τη μέθοδο της αναπροσαρμογής.
- **ΔΛΠ 24 «Γνωστοποιήσεις συνδεδεμένων μερών».** Το πρότυπο τροποποιήθηκε προκειμένου να συμπεριλάβει ως συνδεδεμένο μέρος μία εταιρία που παρέχει υπηρεσίες βασικού διοικητικού στελέχους στην οικονομική οντότητα ή στην μητρική εταιρία της οικονομικής οντότητας.

Ετήσιες Βελτιώσεις σε ΔΠΧΑ 2013 (εφαρμόζεται στις ετήσιες λογιστικές περιόδους που ξεκινούν την ή μετά την 1^η Ιανουαρίου 2015)

Οι παρακάτω τροποποιήσεις περιγράφουν τις σημαντικότερες αλλαγές που υπεισέρχονται σε τρία ΔΠΧΑ ως επακόλουθο των αποτελεσμάτων του κύκλου 2011-2013 του ετήσιου προγράμματος βελτιώσεων του ΣΔΛΠ.

- **ΔΠΧΑ 3 «Συνενώσεις επιχειρήσεων».** Η τροποποίηση διευκρινίζει πως το ΔΠΧΑ 3 δεν έχει εφαρμογή στην λογιστικοποίηση του σχηματισμού οποιαδήποτε από κοινού δραστηριότητας βάσει του ΔΠΧΑ 11 στις οικονομικές καταστάσεις της ίδιας της από κοινού δραστηριότητας.

- **ΔΠΧΑ 13 «Επιμέτρηση εύλογης αξίας».** Η τροποποίηση διευκρινίζει πως η εξαίρεση που παρέχει το ΔΠΧΑ 13 για ένα χαρτοφυλάκιο χρηματοοικονομικών απαιτήσεων και υποχρεώσεων ('portfolio exception') έχει εφαρμογή σε όλα τα συμβόλαια (συμπεριλαμβανομένων των μη χρηματοοικονομικών συμβολαίων) εντός του πεδίου εφαρμογής του ΔΛΠ 39/ΔΠΧΑ 9.
- **ΔΛΠ 40 «Επενδύσεις σε ακίνητα».** Το πρότυπο τροποποιήθηκε προκειμένου να διευκρινιστεί πως το ΔΛΠ 40 και το ΔΠΧΑ 3 δεν είναι αμοιβαίως αποκλειόμενα.

Ετήσιες Βελτιώσεις σε ΔΠΧΑ 2014 (εφαρμόζεται στις ετήσιες λογιστικές περιόδους που ξεκινούν την ή μετά την 1^η Ιανουαρίου 2016)

Οι τροποποιήσεις που παρατίθενται παρακάτω περιγράφουν τις βασικές αλλαγές σε τέσσερα ΔΠΧΑ. Οι τροποποιήσεις δεν έχουν υιοθετηθεί ακόμη από την Ευρωπαϊκή Ένωση.

- **ΔΠΧΑ 5 «Μη κυκλοφορούντα περιουσιακά στοιχεία διακρατούμενα προς πώληση και διακοπείσες δραστηριότητες».** Η τροποποίηση διευκρινίζει πως όταν ένα περιουσιακό στοιχείο (ή ομάδα στοιχείων) αναταξινομείται από «διακρατούμενο προς πώληση» σε «διακρατούμενο προς διανομή», ή το αντίθετο, αυτό δεν αποτελεί αλλαγή στο σχέδιο για πώληση ή διανομή και δεν πρέπει να λογιστικοποιείται σαν αλλαγή.
- **ΔΠΧΑ 7 «Χρηματοοικονομικά μέσα: Γνωστοποιήσεις».** Η τροποποίηση προσθέτει συγκεκριμένες οδηγίες προκειμένου να βοηθήσει τη διοίκηση να προσδιορίσει εάν οι όροι μίας συμφωνίας για εξυπηρέτηση ενός χρηματοοικονομικού περιουσιακού στοιχείου το οποίο έχει μεταβιβαστεί, συνιστούν συνεχιζόμενη ανάμειξη και διευκρινίζει πως οι επιπρόσθετες γνωστοποιήσεις που απαιτούνται βάσει της τροποποίησης του ΔΠΧΑ 7 «Γνωστοποιήσεις - Συμψηφισμός χρηματοοικονομικών περιουσιακών στοιχείων και υποχρεώσεων» δεν απαιτείται για όλες τις ενδιάμεσες περιόδους, εκτός εάν απαιτείται από το ΔΛΠ 34.
- **ΔΛΠ 19 «Παροχές σε εργαζομένους».** Η τροποποίηση διευκρινίζει πως, όταν προσδιορίζεται το επιτόκιο προεξόφλησης για τις υποχρεώσεις παροχών προσωπικού μετά την έξοδο από την υπηρεσία, το σημαντικό είναι το νόμισμα στο οποίο παρουσιάζονται οι υποχρεώσεις και όχι η χώρα στην οποία αυτές προκύπτουν.
- **ΔΛΠ 34 «Ενδιάμεση χρηματοοικονομική αναφορά».** Η τροποποίηση διευκρινίζει την έννοια του «πληροφόρηση που γνωστοποιείται οπουδήποτε αλλού στην ενδιάμεση χρηματοοικονομική αναφορά» που αναφέρεται στο πρότυπο.

3. ΣΗΜΑΝΤΙΚΕΣ ΛΟΓΙΣΤΙΚΕΣ ΕΚΤΙΜΗΣΕΙΣ ΚΑΙ ΠΑΡΑΔΟΧΕΣ

Η σύνταξη των Οικονομικών Καταστάσεων σύμφωνα με τα Δ.Π.Χ.Α, προϋποθέτει τη διενέργεια εκτιμήσεων και παραδοχών, οι οποίες ενδέχεται να επηρεάσουν τόσο τα λογιστικά υπόλοιπα των περιουσιακών στοιχείων και υποχρεώσεων, όσο και τις απαιτούμενες γνωστοποιήσεις για ενδεχόμενες απαιτήσεις και υποχρεώσεις κατά την ημερομηνία σύνταξης των οικονομικών καταστάσεων, όπως επίσης και το ύψος των εσόδων και εξόδων που αναγνωρίστηκαν κατά τη διάρκεια της περιόδου αναφοράς. Η χρήση των διαθέσιμων πληροφοριών και η άσκηση εκτιμήσεων και παραδοχών στην εφαρμογή λογιστικών αρχών, αποτελούν αναπόσπαστα στοιχεία για την διενέργεια εκτιμήσεων στις ακόλουθες περιοχές:

➤ **Επάρκεια ασφαλιστικών αποθεμάτων**

Ο υπολογισμός των επιπλέον προβλέψεων βάσει του ελέγχου επάρκειας αποθεμάτων γίνεται με χρήση των μελλοντικών χρηματοροών μέχρι εξαντλήσεως του χαρτοφυλακίου. Οι υποθέσεις που χρησιμοποιούνται εκφράζουν την τρέχουσα εμπειρία.

➤ **Απομείωση της αξίας των αξιογράφων των διαθέσιμων προς πώληση**

Ο Συνεταιρισμός ελέγχει εάν τα αξιόγραφα τα οποία έχει χαρακτηρίσει Διαθέσιμα προς Πώληση έχουν υποστεί απομείωση. Ο έλεγχος αυτός γίνεται με παρακολούθηση της διακύμανσης της τιμής του χρεογράφου, την φερεγγυότητα ευρωστία και πιστοληπτική ικανότητα του εκδότη, τις αποδόσεις του κλάδου και λοιπών άλλων συνεκτιμώμενων παραγόντων.

➤ **Επάρκεια πρόβλεψης απαιτήσεων (Χρεώστες ασφαλιστρων και λοιπών απαιτήσεων)**

Οι προβλέψεις επισφαλών χρεωστών ασφαλιστρων είναι η διαφορά μεταξύ της λογιστικής αξίας της απαίτησης και της αξίας των εκτιμώμενων μελλοντικών εισπράξεων ως αποτέλεσμα αξιολόγησης των ανείσπρακτων ασφαλιστρων και των πιθανών ζημιών που δύναται να προκύψουν.

➤ **Πρόβλεψη για φόρο εισοδήματος**

Η πρόβλεψη για φόρο εισοδήματος με βάση το ΔΛΠ 12 υπολογίζεται με εκτίμηση των φόρων που θα καταβληθούν στις φορολογικές αρχές και περιλαμβάνει τον τρέχοντα φόρο εισοδήματος για κάθε χρήση και πρόβλεψη για τους πρόσθετους φόρους που πιθανόν να προκύψουν σε φορολογικούς ελέγχους. Η τελική εκκαθάριση των φόρων εισοδήματος πιθανόν να αποκλίνει από τα σχετικά ποσά που έχουν καταχωρηθεί στις Οικονομικές καταστάσεις.

➤ **Ενδεχόμενες υποχρεώσεις από δικαστικές υποθέσεις**

Η Συνεταιρισμός έχει εκκρεμείς δικαστικές υποθέσεις. Η Διοίκηση αξιολογεί την έκβαση των υποθέσεων και, εάν υπάρχει πιθανότητα αρνητικής έκβασης τότε ο Συνεταιρισμός προβαίνει στο σχηματισμό των απαραίτητων προβλέψεων. Οι προβλέψεις, όπου απαιτούνται, υπολογίζονται με βάση την παρούσα αξία των εκτιμήσεων της διοίκησης για τη δαπάνη που θα χρειαστεί για την διευθέτηση των αναμενόμενων υποχρεώσεων κατά την ημερομηνία του Ισολογισμού.

➤ **Υποχρεώσεις στο προσωπικό κατά την συνταξιοδότηση**

Το καθαρό κόστος προγραμμάτων καθορισμένων παροχών εκτιμάται με αναλογιστικές μεθόδους με τη χρήση παραδοχών για το επιτόκιο προεξόφλησης, την αύξηση αποδοχών, την κινητικότητα του προσωπικού και την αναμενόμενη απόδοση των περιουσιακών στοιχείων των προγραμμάτων.

4. ΔΙΑΧΕΙΡΙΣΗ ΑΣΦΑΛΙΣΤΙΚΩΝ ΚΑΙ ΧΡΗΜΑΤΟΟΙΚΟΝΟΜΙΚΩΝ ΚΙΝΔΥΝΩΝ

Το Δ.Π.Χ.Α 7 «Χρηματοοικονομικά Μέσα και Γνωστοποιήσεις» εισάγει επιπλέον γνωστοποιήσεις με σκοπό τη βελτίωση της παρεχόμενης πληροφόρησης προκειμένου να αξιολογηθεί η σημασία των χρηματοοικονομικών μέσων για την οικονομική θέση του Συνεταιρισμού.

Οι δραστηριότητες του Συνεταιρισμού επηρεάζονται από διάφορους κινδύνους και αβεβαιότητες. Οι πιο σημαντικοί από αυτούς είναι ο ασφαλιστικός κίνδυνος, ο πιστωτικός κίνδυνος, ο κίνδυνος ρευστότητας, και ο κίνδυνος αγοράς που προκύπτει από τις δυσμενείς εξελίξεις στην γενικότερη οικονομική κατάσταση της χώρας.

4.1 Ασφαλιστικός κίνδυνος

Ο Συνεταιρισμός εκδίδει συμβόλαια μέσω των οποίων αναλαμβάνει ασφαλιστικό κίνδυνο. Ο κίνδυνος αφορά στην πιθανότητα επέλευσης του ασφαλισμένου γεγονότος και της επακόλουθης ζημιάς. Από την ίδια τη φύση του ασφαλιστηρίου, ο κίνδυνος βασίζεται στην τυχαιότητα και για τον λόγο αυτό είναι απρόβλεπτος.

Οι πρωταρχικοί κίνδυνοι που αντιμετωπίζει ο Συνεταιρισμός από τα ασφαλιστήρια συμβόλαια που έχει εκδώσει, είναι, ο πραγματικός αριθμός των ζημιών, ο χρόνος επέλευσής τους και το ύψος της αποζημίωσης να αποκλίνουν από τις εκτιμήσεις. Αυτό θα μπορούσε να συμβεί γιατί η συχνότητα ή η σφοδρότητα των ζημιών είναι μεγαλύτερες από τις εκτιμηθείσες. Συνεπώς μείζων στόχος του Συνεταιρισμός είναι η εξασφάλιση επαρκών αποθεμάτων για την κάλυψη αυτών των υποχρεώσεων.

Ο Συνεταιρισμός μέσω των αντασφαλιστικών συμβάσεων που συνάπτει μειώνει την επίπτωση της επέλευσης των ασφαλιστικών γεγονότων.

4.2 Πιστωτικός κίνδυνος

Ο πιστωτικός κίνδυνος προκύπτει όταν η αδυναμία των συμβαλλομένων μερών να εξοφλήσουν τις υποχρεώσεις τους θα μπορούσε να μειώσει το ποσό των μελλοντικών ταμειακών εισροών από χρηματοοικονομικά περιουσιακά στοιχεία κατά την ημερομηνία του ισολογισμού. Οι σημαντικότεροι τομείς στους οποίους ο Συνεταιρισμός είναι εκτεθειμένος στον πιστωτικό κίνδυνο είναι:

- Απαιτήσεις από ασφαλισμένους,
- Απαιτήσεις από αντασφαλιστές σχετικά με εξοφληθείσες απαιτήσεις,
- Συμμετοχή αντασφαλιστών στις ασφαλιστικές υποχρεώσεις,
- Απαιτήσεις από συνεργάτες - αντιπροσώπους,
- Απαιτήσεις από επενδύσεις σε ομόλογα, αμοιβαία κεφάλαια και λοιπά χρηματοοικονομικά στοιχεία.

Συγκέντρωση στον Πιστωτικό κίνδυνο

Ο Συνεταιρισμός συνάπτει αντασφαλιστικές συμβάσεις κι επενδύει σε χρηματοοικονομικά μέσα με αντισυμβαλλόμενους που αξιολογούνται με υψηλή πιστοληπτική ικανότητα, ειδικά όταν η έκθεση παρουσιάζει μεγάλο βαθμό σημαντικότητας. Συγκεκριμένα, σε ετήσια βάση παρακολουθεί και επαναπροσδιορίζει τη στρατηγική για την αγορά αντασφαλιστικών προϊόντων και για την τοποθέτηση σε τραπεζικές καταθέσεις σύμφωνα με την πιστοληπτική ικανότητα των αντισυμβαλλομένων και τον περιορισμό της συγκέντρωσης σε αντασφαλιστές και πιστωτικά ιδρύματα ώστε τα σχετικά χαρτοφυλάκια να διαφοροποιούνται επαρκώς. Αναφορικά με τις επενδύσεις σε ομόλογα, αμοιβαία κεφάλαια και μετοχικούς τίτλους, ο Συνεταιρισμός θέτει περιορισμούς στην τοποθέτηση κεφαλαίων ανά εκδότη και διαχειριστή σε συνάρτηση με την πιστοληπτική ικανότητα όπως προσδιορίζεται από οίκους αξιολόγησης.

Απαιτήσεις

Ο Συνεταιρισμός παρέχει υπηρεσίες μόνο στα μέλη του. Κατά την αποδοχή νέων μελών ο Συνεταιρισμός εφαρμόζει διαδικασίες που να εξασφαλίζουν κατά το δυνατόν ότι τα νέα μέλη είναι οικονομικά φερέγγυα.

Ο Συνεταιρισμός είναι εκτεθειμένος σε πιστωτικό κίνδυνο που αφορούν τους αντασφαλιστές οι οποίοι μπορεί να μην είναι σε θέση να καλύψουν την αναλογία τους επί των ασφαλιστικών υποχρεώσεων ή επί των ασφαλιστικών αποζημιώσεων που έχουν ήδη καταβληθεί στους δικαιούχους, οι ασφαλιζόμενοι και οι συνεργαζόμενοι με τον Συνεταιρισμό, μπορεί να μην δύνανται να καταβάλουν τα ποσά των ασφαλιστρών που είναι απαιτητά. Ο Συνεταιρισμός αξιολογεί σε τακτά χρονικά διαστήματα τα όρια των πιστώσεων των συνεργατών και των αντισυμβαλλόμενων και λαμβάνει μέτρα.

Ο Συνεταιρισμός χρησιμοποιεί ανασφάλιση για τη διαχείριση του ασφαλιστικού κινδύνου. Αυτό όμως δεν τον απαλλάσσει από την υποχρέωσή του έναντι των ασφαλισμένων στην περίπτωση που αντασφαλιστής δεν πληρώσει κάποια αποζημίωση. Όλες οι εκχωρήσεις δίνονται σε αντασφαλιστές που πληρούν τα αυστηρά κριτήρια που έχει θεσπίσει η Διοίκηση του Συνεταιρισμού.

Επενδύσεις

Πιστωτικός κίνδυνος επενδύσεων είναι η μη εκπλήρωση μελλοντικών υποχρεώσεων οι οποίες ορίζονται από την επένδυση λόγω οικονομικής αδυναμίας του εκδότη χρηματοοικονομικού προϊόντος.

Ο Συνεταιρισμός διαχειρίζεται τον πιστωτικό κίνδυνο που σχετίζεται με επενδύσεις εφαρμόζοντας μεθόδους αξιολόγησης της πιστοληπτικής ικανότητας του κάθε εκδότη χρηματοοικονομικού μέσου.

Τέτοιοι πιστωτικοί κίνδυνοι επισκοπούνται τουλάχιστον σε ετήσια βάση. Ο Συνεταιρισμός επενδύει σε άμεσα ρευστοποιήσιμα αξιόγραφα και κυρίως σε κρατικά ομόλογα, αμοιβαία και τραπεζικά προϊόντα χωρών της Ευρωπαϊκής Ένωσης από αντισυμβαλλόμενους που έχουν αυξημένο βαθμό πιστοληπτικής ικανότητας και υψηλής φερεγγυότητας.

Ταμειακά διαθέσιμα και ισοδύναμα

Ο Συνεταιρισμός διατηρεί καταθέσεις όψεως και προθεσμίας σε τραπεζικά ιδρύματα της ημεδαπής κι αλλοδαπής. Ο Συνεταιρισμός διαχειρίζεται τον πιστωτικό κίνδυνο που προέρχεται από την αδυναμία του τραπεζικού οργανισμού να εκπληρώσει τις υποχρεώσεις του προς τον Συνεταιρισμό επιλέγοντας οργανισμούς με αυξημένη πιστοποιημένη πιστοληπτική ικανότητα.

Έκθεση στον πιστωτικό κίνδυνο

Η λογιστική αξία των χρηματοοικονομικών στοιχείων ενεργητικού αντιπροσωπεύει τη μέγιστη έκθεση στον πιστωτικό κίνδυνο. Τα χρηματοοικονομικά στοιχεία με τη μέγιστη έκθεση στον πιστωτικό κίνδυνο κατά την ημερομηνία της Οικονομικής Θέσης είναι:

Χρηματοοικονομικά Στοιχεία Ενεργητικού - Έκθεση στον πιστωτικό κίνδυνο

Κατηγορία Περιουσιακού Στοιχείου	31/12/2015	31/12/2014
Αξιόγραφα διαθέσιμα προς πώληση	4.127.680	2.409.091
Χρηματοοικονομικά στοιχεία στην εύλογη αξία μέσω αποτελεσμάτων	71.200	0
Χρεώστες ασφαλιστρων και λοιπές απαιτήσεις	3.481.355	2.999.825
Ταμείο και ταμειακά ισοδύναμα	2.833.476	4.119.505
Σύνολο	10.513.690	9.528.420

Έκθεση στον πιστωτικό κίνδυνο σύμφωνα με την πιστοληπτική ικανότητα

Οι πίνακες που ακολουθούν παρέχουν πληροφορία αναφορικά με την έκθεση σε πιστωτικό κίνδυνο του Συνεταιρισμού κατά την ημερομηνία της Οικονομικής Θέσης ταξινομώντας τα χρηματοοικονομικά στοιχεία σύμφωνα με την πιστοληπτική ικανότητα των αντισυμβαλλόμενων που δημοσιοποιούν οι Εξωτερικοί Οργανισμοί Πιστοληπτικής Αξιολόγησης και είναι αποδεκτοί από την Ευρωπαϊκή Τραπεζική Αρχή. Η πιστοληπτική βαθμίδα AAA θεωρείται η υψηλότερη πιθανή βαθμίδα. Τα χρηματοοικονομικά στοιχεία που αναλύονται ομαδοποιούνται σε καρτοφυλάκια εφόσον παρουσιάζουν κοινά ή παρόμοια χαρακτηριστικά.

Πιστοληπτική ικανότητα : Χαρτοφυλάκιο Ομολόγων - 31/12/2015

Πιστοληπτική διαβάθμιση (S & P)	Σύνολο	AAA	AA+	AA	AA-	A	A-	BBB+	BBB	BBB-	BB+	BB	B-	CCC	CCC-	Χωρίς αξ/ση
Κρατικά Ομόλογα	2.201.825															
Αυστρία	60.507		60.507													
Βέλγιο	98.901				98.901											
Γαλλία	102.830			102.830												
Γερμανία	103.822	103.822														
Ελλάδα	685.599														685.599	
Ιρλανδία	105.926							105.926								
Ισπανία	179.526								179.526							
Ιταλία	291.829								291.829							
Κύπρος	210.431												210.431			
Πορτογαλία	253.232										253.232					
Σλοβενία	109.222									109.222						
Υπερεθνικά Ομόλογα	142.207															
Ευρωπαϊκά	142.207			142.207												
Εταιρικά Ομόλογα	1.292.998															
Ενέργεια	0															
-Ημεδαπής	165.430														165.430	
-Αλλοδαπής	211.711		98.947		112.764											
Πιστωτικά Ιδρύματα	0															
-Ημεδαπής	0															
-Αλλοδαπής	307.469				111.012		98.808		97.648							
Κατασκευές - Πρώτες ύλες	0															
-Ημεδαπής	100.887											100.887				
-Αλλοδαπής	0															
Τηλεπικοινωνίες	0															
-Ημεδαπής	0															
-Αλλοδαπής	256.155													256.155		
Υψηλή Τεχνολογία	0															
-Ημεδαπής	0															
-Αλλοδαπής	48.964					48.964										
Μεταφορές	0															
-Ημεδαπής	0															
-Αλλοδαπής	95.882							95.882								
Τουρισμός	0															
-Ημεδαπής	0															
-Αλλοδαπής	106.500									106.500						
Εντοκα Γραμμάτια	399.140															
Ελλάδα	399.140														399.140	
Συνολική έκθεση σε πιστωτικό κίνδυνο	4.036.170	103.822	159.454	245.037	322.678	48.964	98.808	201.808	569.004	215.722	253.232	100.887	210.431	256.155	1.250.169	0

Πιστοληπτική ικανότητα : Χαρτοφυλάκιο Ομολόγων - 31/12/2014

Πιστοληπτική διαβάθμιση	Σύνολο	AAA	AA	A	BBB	BB	B	CCC	CC	Χωρίς αξ/ση
Κρατικά Ομόλογα	498.087									
Γερμανία		136.800								
Ολλανδία		62.905								
Ισπανία					95.775					
Σλοβενία					51.275					
Ιταλία					92.160					
Πορτογαλία						59.172				
Υπερεθνικά Ομόλογα	225.896									
Ευρωπαϊκά		113.231	112.665							
Εταιρικά Ομόλογα	762.129									
Ενέργεια										
-Ημεδαπής										
-Αλλοδαπής	229.580		116.096	113.484						
Πιστωτικά Ιδρύματα										
-Ημεδαπής										
-Αλλοδαπής	82.575		82.575							
Κατασκευές - Πρώτες ύλες										
-Ημεδαπής	190.290					190.290				
-Αλλοδαπής	109.523					109.523				
Τηλεπικοινωνίες										
-Ημεδαπής										
-Αλλοδαπής	64.048				64.048					
Υψηλή Τεχνολογία										
-Ημεδαπής										
-Αλλοδαπής	86.112		86.112							
Συνολική έκθεση σε πιστωτικό	1.486.112	312.936	397.449	113.484	303.258	358.985	0.00	0.00	0.00	0.00

Πιστοληπτική ικανότητα : Ταμείο και Ταμειακά Ισοδύναμα - 31/12/2015

Πιστοληπτική διαβάθμιση (S & P)	Σύνολο	A	CCC	CCC-	Χωρίς αξ/ση
Προθεσμιακές καταθέσεις	64.000				
-Ημεδαπής	64.000		64.000		
-Αλλοδαπής	0				
Καταθέσεις Όψεως	2.733.752				
-Ημεδαπής	464.559			464.559	
-Αλλοδαπής	2.269.193	2.269.193			
Μετρητά στο Ταμείο	35.725				35.725
Συνολική έκθεση σε πιστωτικό κίνδυνο	2.833.477	2.269.193	64.000	464.559	35.725

Πιστοληπτική ικανότητα : Ταμείο και Ταμειακά Ισοδύναμα - 31/12/2014

Πιστοληπτική διαβάθμιση (S & P)	Σύνολο	A	CCC	Χωρίς αξ/ση
Προθεσμιακές Καταθέσεις	3.729.248			
Ημεδαπής			1.729.248	
Αλλοδαπής		2000000		
Καταθέσεις Όψεως	361.905			
Ημεδαπής			361.905	
Αλλοδαπής				
Μετρητά στο Ταμείο	28.350			28.350
Συνολική έκθεση σε πιστωτικό κίνδυνο	4.119.503	2.000.000	2.091.153	28.350

4.3 Κίνδυνος ρευστότητας

Ο κίνδυνος ρευστότητας αναφέρεται στην ενδεχόμενη δυσκολία να ικανοποιηθούν οι υποχρεώσεις που σχετίζονται με τα χρηματοοικονομικά στοιχεία. Ο Συνεταιρισμός φροντίζει να διατηρεί ποσά μετρητών και να επενδύει σε χρηματοοικονομικά στοιχεία με υψηλή ικανότητα ρευστοποίησης προκειμένου να ελαχιστοποιεί τις ζημίες λόγω του κινδύνου ρευστότητας.

4.4 Κίνδυνος Αγοράς

Ο κίνδυνος της αγοράς περιλαμβάνει τον συναλλαγματικό κίνδυνο, τον κίνδυνο επιτοκίου εύλογης αξίας, τον κίνδυνο τιμών και τον κίνδυνο επιτοκίου.

Συναλλαγματικός κίνδυνος

Είναι ο κίνδυνος της διακύμανσης της μελλοντικής αξίας των χρηματορορών ενός χρηματοοικονομικού μέσου λόγω της μεταβολής των συναλλαγματικών ισοτιμιών. Ο Συνεταιρισμός δεν εκτίθεται σε σημαντικό συναλλαγματικό κίνδυνο διότι το μεγαλύτερο μέρος των συναλλαγών του πραγματοποιείται σε ευρώ που αποτελεί το λειτουργικό του νόμισμα. Κατά συνέπεια οποιαδήποτε μεταβολή των συναλλαγματικών ισοτιμιών δε θα επέφερε αξιοσημείωτη μεταβολή στην καθαρή θέση και τα αποτελέσματα του Συνεταιρισμού.

Κίνδυνος επιτοκίου

Είναι ο κίνδυνος διακύμανσης των μελλοντικών ταμειακών ροών ενός χρηματοοικονομικού μέσου λόγω των μεταβολών των επιτοκίων της αγοράς. Οι διακυμάνσεις των επιτοκίων επηρεάζουν σε μεγάλο βαθμό και την παρούσα αξία των αναμενόμενων χρηματικών ροών από μία επένδυση ή μια υποχρέωση. Ο Συνεταιρισμός διαθέτει χρηματοοικονομικά μέσα σταθερού επιτοκίου και συνεπώς, είναι εκτεθειμένος στον κίνδυνο των επιτοκίων της δίκαιης αξίας.

31/12/2015	Κυμαινόμενου επιτοκίου	Σταθερού επιτοκίου	Σύνολο
Ομόλογα & Έντοκα Γραμμάτια	0	2.951.431	2.951.431
Έντοκα Γραμμάτια	0	1.084.739	1.084.739
Σύνολο	0	4.036.170	4.036.170

31/12/2014	Κυμαινόμενου επιτοκίου	Σταθερού επιτοκίου	Σύνολο
Ομόλογα	0	1.486.113	1.486.113
Σύνολο	0	1.486.113	1.486.113

Κίνδυνος μετοχών

Είναι ο κίνδυνος διακύμανσης της αξίας ενός χρηματοοικονομικού μέσου ως αποτέλεσμα των μεταβολών στις τιμές της αγοράς που αφορούν είτε το συγκεκριμένο μέσο ειδικά ή τον εκδότη του είτε από παράγοντες που επηρεάζουν γενικά τα διαπραγματεύσιμα μέσα της αγοράς.

4.5 Λειτουργικός κίνδυνος

Ο λειτουργικός κίνδυνος είναι ο κίνδυνος που απορρέει από αδυναμία των συστημάτων τεχνολογίας και ελέγχων του Συνεταιρισμού καθώς και ο κίνδυνος που προέρχεται από ανθρωπίνο λάθος και φυσικές καταστροφές.

4.6 Κίνδυνος διαχείρισης κεφαλαίου

Ο Συνεταιρισμός διαχειρίζεται τα κεφάλαια του ούτως ώστε να διασφαλίζει ότι θα συνεχίσει να λειτουργεί ως δρώσα οικονομική μονάδα και ταυτόχρονα να έχει την μέγιστη δυνατή απόδοση για τα μέλη του μέσω βελτίωσης αναλογίας ιδίων κεφαλαίου και δανεισμού.

Τα ίδια κεφάλαια του Συνεταιρισμού παρακολουθούνται από τις εποπτικές αρχές και τους εμπορικούς νόμους.

Το περιθώριο φερεγγυότητας και τα περιουσιακά στοιχεία σε ασφαλιστική τοποθέτηση του Συνεταιρισμού κατά την 31^η Δεκεμβρίου 2015 και την 31^η Δεκεμβρίου 2014 παρατίθενται στους παρακάτω πίνακες:

	31/12/2015	31/12/2014
Διαθέσιμο Περιθώριο Φερεγγυότητας	8.441.659	6.883.365
Απαιτούμενο Περιθώριο Φερεγγυότητας	4.500.000	4.500.000
Πλεόνασμα Περιθωρίου Φερεγγυότητας	3.941.659	2.383.365
Δείκτης Φερεγγυότητας	188%	153%

Παρατίθεται πίνακας των περιουσιακών στοιχείων του Συνεταιρισμού τα οποία διατίθενται σε ασφαλιστική τοποθέτηση για την κάλυψη των ασφαλιστικών αποθεμάτων.

	31/12/2015	31/12/2014
Ακίνητα	349.282	349.282
Ομόλογα και λοιπά χρεόγραφα	1.912.806	1.713.668
Διαθέσιμα	1.000.000	1.098.800
Λοιπά περιουσιακά στοιχεία	563.799	498.457
Σύνολο	3.825.887	3.660.207

Τα περιουσιακά στοιχεία σε ασφαλιστική τοποθέτηση καλύπτουν τα μαθηματικά αποθέματα και τις τεχνικές ασφαλιστικές προβλέψεις.

4.7 Άλλοι κίνδυνοι

Το γενικότερο οικονομικό περιβάλλον που επικρατεί στην Ελλάδα και διεθνώς ενδέχεται να επηρεάσει σε σημαντικό βαθμό τις δραστηριότητες του Συνεταιρισμού. Έννοιες όπως ο πληθωρισμός, η ανεργία και εξέλιξη του ακαθάριστου εγχώριου προϊόντος είναι άμεσα συνυφασμένες με την οικονομική πορεία της κάθε χώρας και οποιαδήποτε μεταβολή αυτών και του εν γένει οικονομικού περιβάλλοντος δύναται να προκαλέσει αλυσιδωτές αντιδράσεις σε όλους τους τομείς επηρεάζοντας ανάλογα το Συνεταιρισμό.

5. ΠΛΗΡΟΦΟΡΗΣΗ ΚΑΤΑ ΤΟΜΕΑ

Ο Συνεταιρισμός παρουσιάζει πληροφορίες ανά τομέα δραστηριότητας με βάση τις σημαντικότερες ασφαλιστικές δραστηριότητες. Οι τομείς δραστηριότητας που ακολουθούν προσδιορίστηκαν σύμφωνα με τον τρόπο που η Διοίκηση αντιλαμβάνεται και αξιολογεί την επιχειρηματική δραστηριότητα.

Ασφαλιστήρια συμβόλαια ζημιών για αστική ευθύνη (από χερσαία οχήματα) - Κλάδος Αυτοκινήτων: Στην κατηγορία αυτή περιλαμβάνονται τα ασφαλιστήρια συμβόλαια που καλύπτουν τον κίνδυνο της αστικής ευθύνης χερσαίων οχημάτων, των χερσαίων οχημάτων, των μεταφερόμενων εμπορευμάτων και του προσωπικού ατυχήματος.

6. ΣΗΜΕΙΩΣΕΙΣ ΕΠΙ ΤΩΝ ΟΙΚΟΝΟΜΙΚΩΝ ΚΑΤΑΣΤΑΣΕΩΝ

6.1 Ενσώματα περιουσιακά στοιχεία

Ιδιοχρησιμοποιούμενα ενσώματα πάγια στοιχεία	Οικόπεδα	Κτίρια	Μεταφορικά Μέσα	Επιπλα και Λοιπός Εξοπλισμός	Σύνολο
Κόστος Κτήσης					
Υπόλοιπο την 01/01/2014	754.046	874.274	8.564	276.232	1.913.117
Προσθήκες	0	56.949	0	34.120	91.069
Πωλήσεις	0	0	0	0	0
Απομείωση αξίας	-203.548	-229.157	0	0	-432.705
Υπόλοιπο την 31/12/2014	550.498	702.066	8.564	310.352	1.571.481
Προσθήκες	0	58.505	0	60.781	119.286
Πωλήσεις	0	0	0	-16.894	-16.894
Απομείωση αξίας	0	0	0	0	0
Υπόλοιπο την 31/12/2015	550.498	760.572	8.564	354.239	1.673.873
Αποσβέσεις					
Υπόλοιπο την 01/01/2014	0	-323.978	-3.098	-212.108	-539.185
Προσθήκες Χρήσεως	0	-40.783	-856	-27.604	-69.243
Πωλήσεις	0	85.138	0	0	85.138
Αναπροσαρμογή αποσβέσεων	0	0	0	0	0
Υπόλοιπο την 31/12/2014	0	-279.623	-3.955	-239.712	-523.290
Προσθήκες Χρήσεως	0	-35.197	-856	-29.172	-65.225
Μειώσεις Χρήσεως	0	0	0	16.894	16.894
Υπόλοιπο την 31/12/2015	0	-314.821	-4.811	-251.990	-571.621
Αναπόσβεστη Αξία 31/12/2014	550.498	422.443	4.610	70.640	1.048.191
Αναπόσβεστη Αξία 31/12/2015	550.498	445.751	3.753	102.249	1.102.252

Στα Ιδιοχρησιμοποιούμενα Γήπεδα, Οικόπεδα και Κτίρια περιλαμβάνονται τα ακίνητα τα οποία χρησιμοποιούνται από τον Συνεταιρισμό αποκλειστικά για ιδιόχρηση.

Κατά την προηγούμενη χρήση πραγματοποιήθηκε αναπροσαρμογή της αξίας των ακινήτων που ιδιοχρησιμοποιούνται βάσει εκτίμησης από τον ανεξάρτητο εκτιμητή FVAT Advisory A.E. Η εκτίμηση του οικοπέδου έλαβε χώρα ανάλογα με τις εκάστοτε συνθήκες της τοπικής αγοράς. Αποτιμήθηκε με την μέθοδο των Συγκριτικών στοιχείων ή Κτηματαγοράς. Από την επανεκτίμηση προέκυψε υποτίμηση ποσού € 347.566 η οποία επιβάρυνε τα αποτελέσματα της τρέχουσας χρήσης. Κατά τη χρήση 2015 δεν υπήρξαν ενδείξεις περεταίρω απομείωσης των παγίων του Συνεταιρισμού.

6.2 Επενδύσεις σε ακίνητα

Ο Συνεταιρισμός έχει στην κατοχή του ένα οικόπεδο συνολικής επιφάνειας 615,00 τ.μ. στην θέση Πανόραμα της Σαρωνίδας, του Δήμου Σαρωνικού. Ο Συνεταιρισμός έχει επιλέξει να αποτιμά το συγκεκριμένο οικόπεδο στην εύλογη αξία.

ΧΡΗΜΑΤΟΟΙΚΟΝΟΜΙΚΕΣ ΚΑΤΑΣΤΑΣΕΙΣ 01.01.2015 - 31.12.2015

Κατά την προηγούμενη χρήση πραγματοποιήθηκε αναπροσαρμογή της αξίας του οικοπέδου βάσει εκτίμησης από τον ανεξάρτητο εκτιμητή FVAT Advisory A.E. Η εκτίμηση του οικοπέδου έλαβε χώρα ανάλογα με τις εκάστοτε συνθήκες της τοπικής αγοράς. Αποτιμήθηκε με την μέθοδο των Συγκριτικών στοιχείων ή Κτηματαγοράς. Από την επανεκτίμηση προέκυψε υποτίμηση ποσού € 40.000 η οποία επιβάρυνε τα αποτελέσματα της τρέχουσας χρήσης. Κατά τη χρήση 2015 δεν υπήρξαν ενδείξεις περειαίρω απομείωσης των επενδύσεων σε ακίνητα.

	31/12/2015	31/12/2014
Υπόλοιπο προηγούμενης περιόδου	260.000	300.000
Απομείωση	0	-40.000
Υπόλοιπο λήξης χρήσης 31/12/2015	260.000	260.000

6.3 Άυλα περιουσιακά στοιχεία

Τα άυλα περιουσιακά στοιχεία αφορούν σχεδόν στο σύνολό τους λογισμικά προγράμματα.

Άυλα περιουσιακά στοιχεία	Λογισμικά	Λοιπά	Σύνολο
Κόστος Κτήσης			
Υπόλοιπο την 01/01/2014	0	0	0
Προσθήκες	33.085	1.845	34.930
Πωλήσεις	0	0	0
Υπόλοιπο την 31/12/2014	33.085	1.845	34.930
Προσθήκες	139.082	0	139.082
Πωλήσεις	0	0	0
Υπόλοιπο την 31/12/2015	172.167	1.845	174.012
Αποσβέσεις			
Υπόλοιπο την 01/01/2014	0	0	0
Προσθήκες Χρήσεως	-2.794	-169	-2.963
Πωλήσεις	0	0	0
Υπόλοιπο την 31/12/2014	-2.794	-169	-2.963
Προσθήκες Χρήσεως	-24.458	-185	-24.643
Μειώσεις Χρήσεως	0	0	0
Υπόλοιπο την 31/12/2015	-27.253	-354	-27.606
Αναπόσβεστη Αξία 31/12/2014	30.291	1.676	31.966
Αναπόσβεστη Αξία 31/12/2015	144.915	1.491	146.406

6.4 Επενδύσεις σε θυγατρικές επιχειρήσεις

Αφορά συμμετοχή στην «ΓΕΝΙΚΗ ΠΑΝΕΛΛΑΔΙΚΗ INTERMEDIARES ΜΟΝΟΠΡΟΣΩΠΗ ΑΝΩΝΥΜΗ ΕΤΑΙΡΕΙΑ», με διακριτικό τίτλο «G.P. INTERMEDIARIES A.E.», η οποία ιδρύθηκε από τον Συνεταιρισμό εντός του 2015. Ο Συνεταιρισμός κατέχει το 100% των μετοχών της εταιρείας.

Σκοπός της εταιρείας είναι η σύναψη εμπορικών συμφωνιών, η εκπόνηση μελετών, καθώς επίσης και η παροχή συμβουλών, η υποστήριξη επιχειρήσεων και η προώθηση πωλήσεων.

Κατά τη χρήση 2015 η εταιρεία δεν είχε δραστηριότητα.

	31/12/2015	31/12/2014
Υπόλοιπο προηγούμενης περιόδου	0	0
Προσθήκες χρήσης	30.000	0
Υπόλοιπο 31/12/2015	30.000	0
Ποσοστό Συμμετοχής	100%	-

6.5 Επενδύσεις σε ανωτεροβάθμιο αλληλασφαλιστικό Συνεταιρισμό

Π.Α.Σ.Ι.Α. ΣΥΝ.ΠΕ	31/12/2015	31/12/2014
Υπόλοιπο προηγούμενης περιόδου	336.168	319.563
Μείωση Απομείωσης	0	16.606
Υπόλοιπο 31/12/2015	336.168	336.168

Ο Συνεταιρισμός συμμετέχει στον ανωτεροβάθμιο αλληλασφαλιστικό Συνεταιρισμό ονόματι Πανελλαδικός Αλληλασφαλιστικός Συνεταιρισμός Ιδιοκτητών Αυτοκινήτων Δημοσίας Χρήσεως Συν.Π.Ε. Κατά την 31/12/2015 κατείχε 132 συνεταιρικά μερίδια σε σύνολο 2.673 συνεταιρικών μεριδίων.

Ο Συνεταιρισμός την συγκεκριμένη τοποθέτηση την αποτιμά στο κόστος κτήσης δεδομένου ότι δεν είναι εφικτό να προσδιοριστεί αξιόπιστα η εύλογη αξία. Κάθε χρόνο ο Συνεταιρισμός διενεργεί έλεγχο προκειμένου να διαπιστώσει τυχόν απομείωση. Κατά τη χρήση 2015, δεν προέκυψε ανάγκη διενέργειας απομείωσης.

6.6 Αναβαλλόμενες φορολογικές απαιτήσεις

Αναβαλλόμενες φορολογικές απαιτήσεις	31/12/2015	31/12/2014
Διαφορά αποσβέσεων ενσώματων πάγιων στοιχείων	101.013	94.633
Άυλα περιουσιακά στοιχεία	8.586	9.548
Από αναγνώριση πρόβλεψης υποχρέωσης αποχώρησης προσωπικού λόγω συνταξιοδότησης	44.938	26.713
Αποθεματικό διαθεσίμων προς πώληση	2.933	-19.176
Αξιόγραφα διαθέσιμα προς πώληση - Αμοιβαία Κεφάλαια	2.034	0
Επίδραση αλλαγής φορολογικού συντελεστή	8.931	0
Απαιτήσεις από αναβαλλόμενους φόρους	168.434	111.718
Αναλογιστικά κέρδη	-13.602	10.298
Υπεραξία Επενδυτικών οικοπέδων	-51.869	-46.503
Υποχρεώσεις από αναβαλλόμενους φόρους	-65.471	-36.206
Σύνολο	102.963	75.513

6.7 Αξιόγραφα διαθέσιμα προς πώληση

	31/12/2015	31/12/2014
ΟΜΟΛΟΓΑ		
Κρατικά	2.156.410	723.984
Εταιρικά	1.417.474	762.129
Μερικό Σύνολο	3.573.884	1.486.113
ΑΜΟΙΒΑΙΑ ΚΕΦΑΛΑΙΑ		
Εξωτερικού	0	902.669
Μερικό Σύνολο	0	902.669
ΕΝΤΟΚΑ ΓΡΑΜΜΑΤΙΑ		
Ελληνικού Δημοσίου	399.140	0
Μερικό Σύνολο	399.140	0
ΑΠΑΙΤΗΤΟΙ ΤΟΚΟΙ		
Απαιτητοί τόκοι ομολόγων	63.147	20.309
Μερικό Σύνολο	63.147	20.309
Σύνολο	4.036.171	2.409.091

Ο Συνεταιρισμός σε εκπλήρωση υποχρέωσής της από τον νόμο για ασφαλιστική τοποθέτηση, έχει συμπεριλάβει όλα τα διαθέσιμα προς πώληση αξιόγραφα.

Τα ανωτέρω αξιόγραφα διαθέσιμα προς πώληση κατηγοριοποιούνται με βάση το Δ.Π.Χ.Α 13 στο επίπεδο 1 το οποίο περιλαμβάνει αξιόγραφα που διαπραγματεύονται σε ενεργή αγορά.

6.8 Χρηματοοικονομικά στοιχεία στην εύλογη αξία μέσω αποτελεσμάτων

	ΤΕΜΑΧΙΑ	31/12/2015	31/12/2014
MSCI EMERGING MARKETS UCIT	275	7.730	0
NIKKEI 225 UCITS ETF	125	16.256	0
STOXX EUROPE 600 UCITS ET	250	9.225	0
THESAURIERUNGS - ANTEILE	400	37.988	0
Σύνολο	1.050	71.200	0

Τα ανωτέρω χρηματοοικονομικά στοιχεία, αποτιμώνται στο τέλος ης χρήσης στην εύλογη αξία. Οι διαφορές αποτίμησης επιβαρύνουν ή ωφελούν τα αποτελέσματα της χρήσης.

6.9 Απαιτήσεις από αντασφαλιστικές δραστηριότητες

Απαιτήσεις από αντασφαλιστικές δραστηριότητες	31/12/2015	31/12/2014
Απαιτήσεις από αντασφαλιστές	1.508.547	1.430.533
Απαιτήσεις από αντασφαλιζόμενους	251.081	130.894
Σύνολο	1.759.628	1.561.427

6.10 Χρεώστες ασφαλιστρων και λοιπές απαιτήσεις

Απαιτήσεις από ασφαλισμένους	31/12/2015	31/12/2014
Χρεώστες ασφαλιστρων	126.358	130.894
Επιταγές και γραμμάτια εισπρακτέα	655.310	755.226
Ελληνικό Δημόσιο - παρ/νοι φόροι	364.260	266.317
Λοιπές απαιτήσεις	733.619	536.854
Προβλέψεις για επισφαλείς απαιτήσεις	-145.000	-120.000
Σύνολο	1.734.547	1.569.292

6.11 Ταμείο και ταμειακά ισοδύναμα

Ταμείο και ταμειακά ισοδύναμα	31/12/2015	31/12/2014
Μετρητά στο ταμείο	35.725	28.350
Καταθέσεις όψεως	2.733.751	361.906
Καταθέσεις προθεσμίας σε τράπεζες	64.000	3.729.249
Σύνολο	2.833.476	4.119.505

Τα λογιστικά υπόλοιπα του ταμείου και των ταμειακών ισοδυνάμων προσεγγίζουν την εύλογη αξία τους.

6.12 Προμήθειες κι έξοδα παραγωγής επόμενων χρήσεων

Προμήθειες κι έξοδα παραγωγής επόμενων χρήσεων	31/12/2015	31/12/2014
Προμήθειες παραγωγής	71.803	68.824
Έξοδα επομένων χρήσεων	243.324	118.727
Έσοδα χρήσεως εισπρακτέα	12.921	12.693
Λοιπά	0	50.416
Σύνολο	328.048	250.659

6.13 Συνεταιρικό κεφάλαιο

Μέλη του Συνεταιρισμού

Μέλη του Συνεταιρισμού, (Συνεταίροι) μπορούν να γίνουν ενήλικοι, εφ' όσον δεν τελούν υπό απαγόρευση ή δικαστική αντίληψη και συγκεντρώνουν τις προϋποθέσεις που ορίζονται στο καταστατικό του Συνεταιρισμού.

Συνεταίροι μπορούν να γίνουν ιδιοκτήτες (Φυσικά και Νομικά Πρόσωπα) Λεωφορείων.

Ιδιοκτήτης ενός λεωφορείου αυτοκινήτου ή πλείονες συνιδιοκτήτες αυτού εγγράφονται ως συνεταίροι για μία υποχρεωτική συνεταιριστική μερίδα με δυνατότητα απόκτησης έως πέντε (5) προαιρετικών μερίδων, πέραν της υποχρεωτικής.

Αξία Συνεταιριστικής μερίδας

Η ονομαστική αξία της κάθε υποχρεωτικής συνεταιριστικής μερίδας είναι 719,00 € (2014 - 719,00 €).

Συνεταιριστικό κεφάλαιο

Την 31 Δεκεμβρίου 2015, ο συνεταιρισμός απαριθμούσε 3.621 μέλη.

Συνεταιριστικό κεφάλαιο	31/12/2015	31/12/2014
Μέλη	3.621	3.248
Αξία Συνεταιριστικής μερίδας	719	719
Σύνολο	2.603.499	2.335.312
Απαίτηση οφειλόμενου Συνεταιριστικού κεφαλαίου	-1.437.907	-1.514.672
Σύνολο	1.165.593	820.640

6.14 Αποθεματικά

Αποθεματικά	31/12/2015	31/12/2014
Τακτικό Αποθεματικό	1.275.161	1.275.161
Αποθεματικό αναπροσαρμογής ενσώματων περιουσιακών στοιχείων	126.989	132.355
Αποθεματικό αναπροσαρμογής αξίας αξιογράφων διαθεσίμων προς πώληση	-85.328	54.579
Υποχρεώσεις από προγράμματα καθορισμένων παροχών (αποθεματικό αναλογιστικών (ζημιών) κερδών)	-33.301	-13.337
Λοιπά αποθεματικά	630.758	613.426
Σύνολο	1.914.279	2.062.184

Τακτικό Αποθεματικό

Με βάση το καταστατικό του Συνεταιρισμού παρακρατείται τουλάχιστον το ένα δέκατο των ετήσιων κερδών για το σχηματισμό τακτικού αποθεματικού. Η παρακράτηση αυτή παύει να είναι υποχρεωτική όταν το ύψος του αποθεματικού εξισωθεί με την συνολική αξία των υποχρεωτικών και των τυχόν προαιρετικών συνεταιριστικών μερίδων.

Αποθεματικό αναπροσαρμογής ενσώματων περιουσιακών στοιχείων

Σχηματίστηκε από την επανεκτίμηση των οικοπέδων και κτιρίων του Συνεταιρισμού. Η επανεκτίμηση των οικοπέδων και των κτιρίων έγινε από ανεξάρτητους επαγγελματίες εκτιμητές.

Αποθεματικό αναπροσαρμογής αξίας αξιογράφων διαθεσίμων προς πώληση

Το αποθεματικό αυτό έχει σχηματισθεί από την αποτίμηση των διαθεσίμων προς πώληση αξιογράφων και μεταφέρεται στα αποτελέσματα της χρήσης με την πώληση αυτών των αξιογράφων στην εύλογη αξία τους και θα φορολογηθούν με τις ισχύουσες διατάξεις.

Αποθεματικό αναλογιστικών (ζημιών) κερδών

Το αποθεματικό αυτό έχει δημιουργηθεί σύμφωνα με τις διατάξεις του αναθεωρημένου προτύπου ΔΛΠ 19 και εμπεριέχει τα αναλογιστικά κέρδη και ζημίες των προγραμμάτων καθορισμένων παροχών.

Λοιπά Αποθεματικά

Στο κονδύλι αυτό εμπεριέχονται αποθεματικά τα οποία έχουν σχηματιστεί στο παρελθόν με απόφαση της Γενικής Συνέλευσης των Συνεταίρων.

6.15 Υποχρεώσεις παροχών προς το προσωπικό

Οι προβλέψεις για παροχές στους εργαζομένους που εμφανίζονται στις οικονομικές καταστάσεις του Συνεταιρισμού την 31 Δεκεμβρίου 2015 και την 31 Δεκεμβρίου 2014, αναλύονται ως εξής :

Προβλέψεις για παροχές στους εργαζομένους	31.12.2015	31.12.2014
Προβλέψεις για παροχές στους εργαζομένους	108.055	142.351
Σύνολο	108.055	142.351

Μέθοδος Αποτίμησης

Η μέθοδος που χρησιμοποιήθηκε είναι η οριζόμενη στο Δ.Λ.Π. 19, μέθοδος προβεβλημένης πιστωτικής μονάδας (projected unit credit).

Με βάση την μεθοδολογία αυτή, κάθε έτος υπηρεσίας δημιουργεί μία επιπρόσθετη μονάδα δικαιούμενης παροχής και αποτιμάται ξεχωριστά για τον προσδιορισμό της τελικής υποχρέωσης της εταιρείας. Με αυτό τον τρόπο, η μέθοδος αυτή μας επιτρέπει να καθορίσουμε τόσο τις αποζημιώσεις που προκύπτουν από την ολοκληρωμένη υπηρεσία των μελών της εταιρείας κατά την ημερομηνία αποτίμησης όσο και τις αναμενόμενες παροχές που προκύπτουν λόγω της απασχόλησης των εργαζομένων κατά την τρέχουσα χρήση. Επίσης, όπου καθίσταται δυνατή η εφαρμογή, με την μέθοδο αυτή προσδιορίζεται η παρούσα αξία του κόστους προϋπηρεσίας.

Σύμφωνα με την ορολογία των ΔΛΠ19, η παρούσα αξία των αναμενόμενων υποχρεώσεων της εταιρείας που προέρχεται από την υπηρεσία των μελών της τόσο κατά την τρέχουσα όσο και τις προηγούμενες χρήσεις αναφέρεται ως Παρούσα αξία υποχρεώσεων καθορισμένης παροχής (DBO) ενώ η αύξηση στην παρούσα αξία της υποχρέωσης καθορισμένων παροχών που προέρχεται από την απασχόληση των εργαζομένων κατά την τρέχουσα χρήση/περίοδο αναφέρεται ως Κόστος τρέχουσας Απασχόλησης (Service Cost). Το Κόστος Προϋπηρεσίας ορίζεται ως η αύξηση στην παρούσα αξία της δέσμευσης καθορισμένων παροχών για την υπηρεσία των εργαζομένων σε προηγούμενες περιόδους, που καταλήγει στην τρέχουσα περίοδο από την εισαγωγή ή τις μεταβολές στις παροχές μετά την έξοδο από την υπηρεσία ή λοιπών μακροπρόθεσμων παροχών σε εργαζομένους (Past Service Cost).

Οι κύριες αναλογιστικές παραδοχές που χρησιμοποιήθηκαν είναι οι εξής:

Προεξοφλητικό Επιτόκιο

Στην παρούσα μελέτη χρησιμοποιήθηκε 2,03% προεξοφλητικό επιτόκιο.

Μελλοντική Αύξηση Μισθών

Η μέση μακροχρόνια αύξηση του μισθολογίου εκτιμήθηκε σε 2,00% για κάθε έτος.

Πληθωρισμός

Έχει γίνει υπόθεση πληθωρισμού 2,00% ετησίως.

Πίνακας Θνησιμότητας

Χρησιμοποιείται κατά την εκπόνηση των ο Ελληνικός Πίνακας Θνησιμότητας ΕΑΕ2012Ρ, που είναι κοινός για άνδρες και γυναίκες σύμφωνα με την απόφαση της Ευρωπαϊκής Ένωσης περί της ισότητας των δυο φύλων.

Ποσοστό Οικειοθελούς Αποχωρήσεως

Στους υπολογισμούς χρησιμοποιήθηκε ποσοστό οικειοθελών αποχωρήσεων ίσο με 0%.

Προϋποθέσεις Συνταξιοδότησης

Ηλικία κανονικής συνταξιοδότησης: Σύμφωνα με τις καταστατικές διατάξεις του Ταμείου Κύριας Ασφάλισης κάθε εργαζομένου και λαμβάνοντας υπόψη το Ν. 4093/2012.

6.16 Λοιπές υποχρεώσεις

Λοιπές υποχρεώσεις	31/12/2015	31/12/2014
Δικαιούχοι προμηθειών παραγωγής	0	22.194
Επιταγές πληρωτέες	22.520	197.604
Υποχρεώσεις από φόρους και τέλη	642.914	491.109
Ασφαλιστικοί Οργανισμοί	54.331	48.904
Πιστωτές διάφοροι	184.366	74.647
Δεδουλευμένα έξοδα	26.039	3.237
Σύνολο	930.170	837.694

6.17 Μαθηματικά αποθέματα και τεχνικές ασφαλιστικές προβλέψεις

Έτος 2015	Αναλογία Συνεταιρισμού	Αναλογία Αντασφαλιστών	Σύνολο
Απόθεμα μη δεδουλευμένων ασφαλιστρων	961.310	53.309	1.014.620
Απόθεμα Εκκρεμών αποζημιώσεων	1.078.003	776.069	1.854.072
Λοιπές ασφαλιστικές προβλέψεις ζημιών	110.290	679.147	789.437
Σύνολο	2.149.603	1.508.526	3.658.129

Έτος 2014	Αναλογία Συνεταιρισμού	Αναλογία Αντασφαλιστών	Σύνολο
Απόθεμα μη δεδουλευμένων ασφαλιστρων	645.035	194.296	839.331
Απόθεμα Εκκρεμών αποζημιώσεων	1.470.878	425.429	1.896.307
Λοιπές ασφαλιστικές προβλέψεις ζημιών	60.321	726.145	786.466
Σύνολο	2.176.233	1.345.871	3.522.104

6.18 Δεδουλευμένα μικτά ασφάλιστρα και συναφή έσοδα

Δεδουλευμένα ασφάλιστρα	31/12/2015	31/12/2014
Εγγεγραμμένα ασφάλιστρα	5.105.211	5.290.247
Δικαιώματα συμβολαίων και λοιπά έσοδα	1.131.744	1.156.696
Σύνολο	6.236.955	6.446.943

Τα δεδουλευμένα ασφάλιστρα ανά κλάδο αναλύονται ως ακολούθως:

Δεδουλευμένα ασφάλιστρα	31/12/2015	31/12/2014
Εγγεγραμμένα ασφάλιστρα ατυχημάτων	156.933	145.492
Εγγεγραμμένα ασφάλιστρα χερσαίων οχημάτων (εκτός σιδηροδρόμων)	1.491.913	1.456.737
Εγγεγραμμένα ασφάλιστρα μεταφερόμενων εμπορευμάτων	39.952	50.357
Εγγεγραμμένα ασφάλιστρα για αστική ευθύνη (από χερσαία οχήματα)	4.548.157	4.794.356
Σύνολο	6.236.955	6.446.943

6.19 Εκχωρηθέντα Ασφάλιστρα σε Αντασφαλιστές

Εκχωρηθέντα ασφάλιστρα σε αντασφαλιστές	31.12.2015	31.12.2014
Κλάδος αστικής ευθύνης	938.958	1.009.410
Κλάδος χερσαίων οχημάτων	235.602	285.778
Σύνολο	1.174.560	1.295.188

6.20 Μεταβολή Αποθέματος μη Δεδουλευμένων Ασφαλίσεων

Η μεταβολή αποθέματος μη δεδουλευμένων ασφαλίσεων αφορά τον Συνεταιρισμό αναλύεται κατά κλάδο ασφάλισης ως εξής:

Μεταβολή αποθέματος μη δεδουλευμένων ασφαλίσεων	31.12.2015	31.12.2014
Κλάδος αστικής ευθύνης	247.020	-53.700
Κλάδος χερσαίων οχημάτων	59.072	5.536
Λοιποί κλάδοι	10.183	-1.899
Σύνολο	316.276	-50.063

6.21 Δεδουλευμένες προμήθειες παραγωγής

01/01/2015 - 31/12/2015			
Δεδουλευμένες προμήθειες & έξοδα παραγωγής	Δεδουλευμένες προμήθειες	Έξοδα παραγωγής	Σύνολο
Κλάδος αστικής ευθύνης	306.665	504.311	810.976
Λοιποί κλάδοι	99.331	187.258	286.589
Σύνολο	405.996	691.569	1.097.565

01/01/2014 - 31/12/2014			
Δεδουλευμένες προμήθειες & έξοδα παραγωγής	Δεδουλευμένες προμήθειες	Έξοδα παραγωγής	Σύνολο
Κλάδος αστικής ευθύνης	349.006	396.129	745.135
Λοιποί κλάδοι	103.187	147.089	250.275
Σύνολο	452.193	543.218	995.411

6.22 Αποζημιώσεις ασφαλισμένων

Χρήση 2015	Αναλογία Συνεταιρισμού	Αναλογία αντασφαλιστών	Σύνολο
Ασφάλειες για αστική ευθύνη	1.378.701	641.057	2.019.759
Ασφάλειες κερσαίων οχημάτων	609.625	19.136	628.761
Λοιποί κλάδοι	16.574	0	16.574
Σύνολο	2.004.900	660.193	2.665.093

Χρήση 2014	Αναλογία Συνεταιρισμού	Αναλογία αντασφαλιστών	Σύνολο
Ασφάλειες για αστική ευθύνη	1.386.346	688.611	2.074.958
Ασφάλειες κερσαίων οχημάτων	536.731	30.915	567.647
Λοιποί κλάδοι	2.538	0	2.538
Σύνολο	1.925.615	719.526	2.645.142

6.23 Μεταβολή Αποθέματος λοιπών ασφαλιστικών προβλέψεων

Η μεταβολή αποθέματος λοιπών ασφαλιστικών προβλέψεων αφορά τις προβλέψεις για εκκρεμείς ζημιές του Συνεταιρισμού και αναλύεται κατά κλάδο ασφάλισης ως εξής:

Μεταβολή λοιπών ασφαλιστικών προβλέψεων-εκκρεμείς ζημιές	31/12/2015	31/12/2014
Ασφάλειες για αστική ευθύνη	374.977	116.092
Ασφάλειες κερσαίων οχημάτων	-28.172	-24.972
Λοιποί κλάδοι	-3.899	0
Σύνολο	342.906	91.121

6.24 Κέρδη από χρηματοοικονομικές πράξεις

Κέρδη από χρηματοοικονομικές πράξεις	31/12/2015	31/12/2014
Έσοδα ομολόγων & λοιπών χρεογράφων	72.526	125.548
Κέρδη από πώληση χρεογράφων	140.324	38.908
Σύνολο	212.850	164.456

6.25 Ζημιές από πράξεις επενδυτικού χαρτοφυλακίου

Ζημιές από πράξεις επενδυτικού χαρτοφυλακίου	31/12/2015	31/12/2014
Έξοδα ομολόγων & χρεογράφων	1.837	2.051
Ζημιές από πώληση χρεογράφων	45.473	58.916
Σύνολο	47.310	60.968

6.26 Λοιπά έσοδα

Λοιπά έσοδα	31/12/2015	31/12/2014
Προμήθειες από αντασφαλιστές	152.338	157.535
Επιχορηγήσεις από ΟΑΕΔ	417	3.473
Έσοδα ενοικίων	7.984	4.500
Λοιπά	85.734	35.535
Σύνολο	246.473	201.043

6.27 Έξοδα λειτουργίας διάθεσης

Έξοδα λειτουργίας διάθεσης	31/12/2015	31/12/2014
Αμοιβές και έξοδα προσωπικού	91.203,55	92.752,31
Λοιπές αμοιβές παροχές τρίτων	55.802,35	50.954,89
Διάφορα έξοδα	53.567,50	62.878,87
Αποσβέσεις	0,00	0,00
Σύνολο	200.573	206.586

6.28 Έξοδα διοικητικής λειτουργίας

Έξοδα διοικητικής λειτουργίας	31/12/2015	31/12/2014
Αμοιβές και έξοδα προσωπικού	456.017,76	439.269,08
Λοιπές αμοιβές παροχές τρίτων	275.175,06	254.774,43
Φόροι και τέλη	117.348,31	97.829,40
Διάφορα έξοδα	53.567,50	122.394,17
Αποσβέσεις	53.937,64	58.613,03
Σύνολο	956.046	972.880

Κατά την 31^η Δεκεμβρίου 2015 ο Συνεταιρισμός απασχολεί κατά μέσο όρο 25 άτομα (2014 25 άτομα).

6.29 Λοιπά έξοδα

Λοιπά έξοδα	31/12/2015	31/12/2014
Έκτακτα και ανόργανα έξοδα	32.227,01	8.388,10
Έξοδα προηγούμενων χρήσεων	13.902,93	76.147,51
Προβλέψεις για επισφαλείς απαιτήσεις	25.000,00	0,00
Σύνολο	71.130	84.536

6.30 Πρόβλεψη υποτίμησης ενσώματων περιουσιακών στοιχείων

Τα γήπεδα - οικόπεδα και κτίρια επανεκτιμήθηκαν στις 31/12/2014 από ανεξάρτητους εκτιμητές. Από την επανεκτίμηση προέκυψε απομείωση ποσού € 394.278 η οποία επιβάρυνε τα αποτελέσματα της προηγούμενης χρήσης

6.31 Φόροι

Φόροι	31/12/2014	31/12/2013
Φόρος εισοδήματος	359.449,90	365.322,40
Αναβαλλόμενος φόρος	-84.042,07	-10.401,62
Σύνολο	275.408	354.921

Ο βασικός φορολογικός συντελεστής του Συνεταιρισμού για το 2015 είναι 29%.

Ο Συνεταιρισμός έχει οριστικοποιήσει φορολογικά τις χρήσεις μέχρι και την 31/12/2009 με την αποδοχή περαιώσεων. Οι ανέλεγκτες φορολογικά χρήσεις του Συνεταιρισμού είναι η 2010 και 2014.

Για τις χρήσεις 2011 και εξής οι ελληνικές εταιρείες υπόκεινται σε ετήσιο φορολογικό έλεγχο από τους τακτικούς τους ορκωτούς ελεγκτές-λογιστές, ως προς τη συμμόρφωσή τους με τις διατάξεις της κείμενης φορολογικής νομοθεσίας, την εμπρόθεσμη και ορθή υποβολή των φορολογικών δηλώσεων καθώς και για το σχηματισμό προβλέψεων για μη καταχωρηθείσες φορολογικές υποχρεώσεις. Το αποτέλεσμα αυτού του ελέγχου οδηγεί στην έκδοση φορολογικού πιστοποιητικού, το οποίο εφόσον πληρούνται οι σχετικές προϋποθέσεις υποκαθιστά τον έλεγχο από τη δημόσια αρχή και επιτρέπει στον Συνεταιρισμό να περαιώσει τις φορολογικές της υποχρεώσεις για την οικεία διαχειριστική χρήση. Ο Συνεταιρισμός ελέγχθηκε για τις χρήσεις 2011 - 2013 λαμβάνοντας πιστοποιητικό φορολογικής συμμόρφωσης με γνώμη χωρίς επιφύλαξη.

Για τη χρήση 2015 ο Συνεταιρισμός έχει υπαχθεί στο φορολογικό έλεγχο των Ορκωτών Ελεγκτών Λογιστών, όπως προβλέπεται από τις διατάξεις του άρθρου 65α Ν. 4174/2013. Ο έλεγχος αυτός βρίσκεται σε εξέλιξη και το σχετικό φορολογικό πιστοποιητικό προβλέπεται να χορηγηθεί μετά τη δημοσίευση των χρηματοοικονομικών καταστάσεων χρήσης 2015. Αν μέχρι την ολοκλήρωση του φορολογικού ελέγχου προκύψουν πρόσθετες φορολογικές υποχρεώσεις εκτιμούμε ότι αυτές δεν θα ασκήσουν ουσιώδη επίδραση στις χρηματοοικονομικές καταστάσεις.

7. ΕΝΔΕΧΟΜΕΝΕΣ ΥΠΟΧΡΕΩΣΕΙΣ

Ο Συνεταιρισμός εμπλέκεται σε διάφορες δικαστικές υποθέσεις στα πλαίσια της κανονικής λειτουργίας του. Η διοίκηση σε συνεννόηση με το νομικό σύμβουλο του Συνεταιρισμού έχει λάβει υπόψη της την πιθανή οικονομική επίδραση που θα έχει η έκβαση κάθε μίας υπόθεσης χωριστά και έχει διενεργήσει αντίστοιχες προβλέψεις που εμφανίζονται στις οικονομικές καταστάσεις. Το διοικητικό συμβούλιο θεωρεί ότι τυχόν αποκλίσεις της πραγματικής έκβασης των εκκρεμών δικαστικών υποθέσεων δεν θα έχουν σημαντική επίδραση στην οικονομική θέση του Συνεταιρισμού.

8. ΓΕΓΟΝΟΤΑ ΜΕΤΑ ΤΗΝ ΗΜΕΡΟΜΗΝΙΑ ΚΑΤΑΡΤΙΣΗΣ ΤΗΣ ΟΙΚΟΝΟΜΙΚΗΣ ΘΕΣΗΣ

Δεν υπήρξαν σημαντικά γεγονότα μεταγενέστερα της σύνταξης των οικονομικών καταστάσεων που να επηρεάζουν την οικονομική θέση του Συνεταιρισμού στις 31/12/2015.

Αθήνα, 24 Μαΐου 2016

Ο Πρόεδρος ΔΣ	Ο Αντιπρόεδρος ΔΣ	Ο Γενικός Διευθυντής	Ο Υπεύθυνος Αναλογιστής
Θεόδωρος Καραμήτρος Α.Δ.Τ. Χ189400	Βασίλειος Μαρούλης Α.Δ.Τ. ΑΚ216695	Ευστάθιος Φρούσος Α.Δ.Τ. ΑΖ126332 Α.Μ. Ο.Ε.Ε. 34562 Α΄ Τάξης	Παναγιώτης Ζαμπέλης Α.Δ.Τ. ΑΜ093155 Κ3/4857, ΦΕΚ 3661/10- 10-89